Correio da Manhã

PROPRIEDADE DE EDMUNDO BITTENCOURT

DIRECTOR M. PAULO FILHO | ANNO XXVIII — N. 10.413 | RIO DE JANEIRO, SABBADO, 15 DE DEZEMBRO DE 1928 | Gerente — V. A. DUARTE FELIX — LARGO DA CARIOCA, 13

SERVIÇO TELEGRAPHICO DA UNITED PRESS, AGENCIAS AMERICANA E BRASILEIRA E CORRESPONDENTES ESPECIAES

A Bolivia desmente a concentração de forças e material bellico na fronteira litigiosa, mas os paraguayos insistem em dizer que ella se está fazendo

Tudo parece indicar que os esforços em favor da paz serão coroados de absoluto exito

Está annunciado que o sr. Hoover chegará a Montevidéo domingo e partirá terça-feira para o Rio de Janeiro

Não diminue a gavidade do conflicto paraguayo-boliviano

Um desmentido e uma reafirmação da noticia de concentração de forças

Na sua resposta ao Conselho da Liga o Paraguay dá a responsabilidade dos acontecimentos á Bolivia

La Paz, 14 (U. P.) — Annuncia-se autorizadamente que a noticia segundo a qual o governo boliviano estaria concentrando tropas e material bellico na fronteira, é absolutamente destituida de fundamento.

Washington, 14 (U. P.) — O encarregado de negocios do Paraguay publicou uma informação a respeito da situação entre o seu paiz e a Bolivia, dizendo: "A legação paraguaya não recebeu do seu governo qualquer palavra a respeito de novos encontros entre tropas paraguayas e bolivianas. Mas, tendo em vista a activa concentração de tropas bolivianas e de material de guerra na fronteira litigiosa, assim como o visivel desejo da Bolivia de arrastar o Paraguay a uma guerra, para a qual o primeiro desses paizes está inteiramente preparado e que ha longo tempo houvera sido por elle premeditada, esta legação considera a noticia de renovadas escaramuças muito possivel."

O PARAGUAY 'A' LIGA

Lugano, 14 (U. P.) — A resposta paraguaya ao Conselho da Liga das Nações dá toda a responsabilidade do conflicto á Bolivia e justifica a sua acção, no caso do Forte Galpon. Comtudo reconhece a sua obrigação internacional de resolver pacificamente o incidente.

A LEGAÇÃO BOLIVIANA EM BUENOS AIRES

La Paz, 14 (U. P.) — Annuncia-se que o sr. José Maria Escalier foi convidado para ministro boliviano em Buenos Aires.

O RELATORIO DA COMMISSÃO ESPECIAL

Washington, 14 (U. P.) — A Commissão Especial da Conferencia Pan-americana aqui reunida, destinada a tratar do caso paraguayo-boliviano, annunciou haver pedido ao senhor Frank Kellogg a convocação de uma sessão plenaria especial da conferencia, afim de apresentar o seu relatorio.

A BOLIVIA E A COMMISSÃO PERMANENTE

La Paz, 14 (U. P.) — O jornal "La Razon", numa nota editorial, diz que a Commissão Permanente Pan-Americana de Conciliação e Arbitragem pode perder a sua autoridade, desde o momento que venha a presidil-a um representante diplomatico do Mexico, paiz com o qual a Bolivia, rompeu as suas relações, em consequencia de uma violenta reclamação, apresentada em fórma de ultimatum. Dahi não extranhar que a primeira vista dessa commissão demonstre claramente a sua parcialidade a favor do Paraguay, fazendo-o apparecer como a nação ultrajada.

Aquella nota, accrescenta, mais parece um allegado paraguayo de que uma mensagem de um organismo imparcial.

UMA SESSÃO PLENARIA CONVOCADA

Washington, 14 (U. P.) — O secretario de Estado, sr. Kellogg, presidente da Conferencia de Conciliação e Arbitragem, expediu um aviso, convocando uma sessão plenaria para hoje, ás 11 horas, afim de serem discutidos os meios e modos de evitar o rompimento de uma guerra entre o Paraguay e a Bolivia.

A ATTITUDE DA LIGA NÃO PODE SER ADIADA

Lugano, 14 (U. P.) — O ministro dos Estrangeiros da França, sr. Briand, annuncia que a Liga das Nações não poderá deixar no esquecimento a situação boliviano-paraguaya, tornando-se necessario que o Conselho decida, antes de se encerrar a semana, qual a attitude que deverá tomar.

UM COMMUNICADO BOLIVIANO

Recebemos o seguinte communicado da Legação da Bolivia:

"Os bancos locaes fixaram o cambio em 2,78 1|2 bolivianos por dollar.

As acções mineiras soffreram uma ligeira depressão.

Chegam ao governo donativos e offerecimentos de toda a Republica e adhesões de bolivianos residentes em paizes estrangeiros.

O presidente de Cuba dirigiu ao da Bolivia um telegramma manifestando o seu vivo desejo por que seja evitado o conflicto, em beneficio da confraternidade americana. O presidente Siles expressou, em sua resposta, que a Bolivia, alenta, inquebrantavelmente, tão generosos anhelos, mantendo, entretanto, incolume a honra e a integridade nacionaes.

Os jornaes bolivianos registam, com agradecimentos, a cordialidade com que foi recebida pelo povo chileno a delegação boliviana nomeada para saudar o presidente eleito dos Estados Unidos, sr. Hoover.

Tomaram posse de seus cargos os novos ministros: Tomás Manuel Elio, ministro das Relações Exteriores; Alberto Palacios, da Fazenda e Industrias; José Antezana, do Fomento e Communicações, e Francisco Iraizós, do Governo e Justiça. Ainda não foram designados os cidadãos que occuparão as pastas da Instrucção Publica e da Guerra e Colonização."

A ASSOCIAÇÃO URUGUAY-BRASIL

Montevidéo, 14 (U. P.) — A Associação Uruguayo-Brasil para a solidariedade americana dirigiu aos ministros do Paraguay e da Bolivia a expressão do seu fundo pezar pelo episodio de Forte Galpon, pedindo votos para que essa delicada situação que inquieta todo o mundo, se resolva de accordo com as tradições pacificas e ideologias democraticas do continente. A mensagem está assignada pelo vice-presidente da Associação, sr. Muller dos Reis.

A Associação vae realizar, na proxima semana, um acto publico, afim de trocar idéas sobre os meios de auxiliar a pacificação dos dois povos.

HA MENOS EXCITAÇÃO EM LA PAZ

La Paz, 14 (U. P.) — Realizou-se aqui, hontem, uma procissão da Virgem do Carmo, afim de que ella afaste a Bolivia das horas difficeis de agora.

A cidade readquire o seu aspecto normal, diminuindo a exaltação nas espheras governamentaes. Desappareceu tambem a actividade dos primeiros momentos, voltando a serenidade a impôr-se aos dirigentes.

Possivelmente serão exigidas unicamente satisfacções amplas ao Paraguay.

Em certas espheras começa-se a examinar seriamente a possibilidade de levar o litigio á solução da Liga das Nações, em vista da alta organização genebrina parecer possuir maior liberdade de acção do que qualquer governo da America, comprehendido os Estados Unidos.

A ARGENTINA QUER FAZER A REVISÃO DO TRATADO DE LIMITES COM A BOLIVIA

Buenos Aires, 14 (U. P.) — Affirma-se que na sessão de hontem do gabinete, o presidente Irigoyen expoz o seu ponto de vista sobre a situação da Argentina, deante do conflicto paraguayo-boliviano.

O gabinete teria tambem discutido a possibilidade de uma revisão do tratado de limites argentino-boliviano, approvado pelo governo Alvear e actualmente submettido á apreciação do Senado.

Esse tratado cede á Bolivia uma rica zona petrolifera, em Jacuiba, em troca de certo territorio na região Andina.

COMMENTARIOS DA IMPRENSA DE NOVA YORK

Nova York, 14 (U. P.) — O "Philadelphia Public Ledger", commentando o incidente entre a Bolivia e o Paraguay, diz que nada existe que razoavelmente justifique a attitude do governo da Bolivia.

Tratando do mesmo assumpto, o "Journal of Commerce" declara que indiscutivelmente o conflicto entra na jurisdicção da Liga das Nações e o "New York Evening World", faz observar que a força da opinião publica apoia a Liga das Nações e a Conferencia Pan Americana de Conciliação e Arbitramento, cujos conselhos e recommendações nenhuma nação por poderosa que seja deverá desattender.

O CHILE DESMENTE QUE PROMETTESSE NEUTRALIDADE...

Assumpção, 14 (U. P.) — O jornal "El Liberal" publica um boletim annunciando que o Ministerio do Exterior do Chile desmentiu a noticia de que havia assegurado ao ministro boliviano em Santiago, que o Chile ficaria neutro em caso de guerra.

CONTRIBUIÇÕES PARA A DEFESA BOLIVIANA

La Paz, 14 (U. P.) — Foram destinados vinte e cinco por cento da loteria de Oruro para a Defesa Nacional.

O PREÇO DOS GENEROS EM LA PAZ

La Paz, 14 (U. P.) — As autoridades municipaes resolveram tomar a si o controle dos preços dos generos de primeira necessidade, afim de impedir especulações.

UMA SESSÃO DO CENTRO DA DEFESA NACIONAL BOLIVIANA

La Paz, 14 (U. P.) — O Centro de Propaganda da Defesa Nacional realizou uma sessão secreta, sabendo-se que foram approvadas importantes suggestões a serem feitas ao governo.

O PROVAVEL MINISTRO DA GUERRA DO PARAGUAY

Assumpção, 14 (A. A.) — Informação de fonte autorizada annuncia que o coronel Elias Ayala será nomeado ministro da Guerra.

O coronel Ayala foi chefe da Secção de Limites annexa ao Ministerio das Relações Exteriores; fez parte da commissão paraguaya de limites com o Brasil, no anno passado; ultimamente, quando surgiu o conflicto com a Bolivia, era encarregado de Negocios do Paraguay em La Paz e recebeu o seu passaporte.

AINDA ESTÁ INCOMPLETO O GABINETE BOLIVIANO

La Paz, 14 (A. A.) — O Gabinete ainda não está completo, porque ainda não assumiram as funcções das suas pastas os ministros da Instrucção e Guerra.

O sr. Demetrio Candas, que foi convidado e acceitou a pasta da Guerra, acha-se em Buenos Aires onde reside, ha tempos, por motivos de ordem politica.

Os ministros que tomaram posse hontem, são os srs. Thomas Elio, das Relações Exteriores; Francisco Iraizos, do Interior; Alberto Palacios, da Fazenda, Industria e Agricultura e José Antezana, do Fomento e Communicações.

JÁ SE FALA NA APPROXIMAÇÃO DE PATRULHAS BOLIVIANAS

Assumpção, 14 (U. P.) — Annunciam-se informações que foram vistas patrulhas bolivianas, a alguma distancia do rio Negro, as quaes tinham se introduzido em territorio paraguayo.

A VISITA DO SR. HOOVER A' AMERICA LATINA

Sua chegada a Montevidéo está marcada para domingo

Montevidéo, 14 (U. P.) — Annuncia-se que a chegada do presidente dos Estados Unidos, sr. Hoover, está marcada para domingo, entre seis e sete horas da noite, a bordo do cruzador argentino "Buenos Aires". O embaixador Smith offerecerá um almoço ao sr. Hoover, á 1 hora da tarde de segunda-feira, com a presença do presidente Campisteguy e de outras personalidades. O sr. Hoover, que será homenageado com um banquete presidencial á noite de segunda-feira, partirá para o Rio de Janeiro terça-feira pela manhã.

Buenos Aires, 14 (U. P.) — O sr. Hoover esteve hoje em longa conferencia com o presidente Irigoyen, no gabinete particular desse, no palacio presidencial. O presidente eleito chegou ás 15,45, acompanhado do embaixador Bliss. A multidão que se encontrava nos arredores da Casa Rosada acclamou vibrantemente o illustre visitante. Os membros do gabinete achavam-se presentes. O sr. Hoover e o embaixador Bliss conversaram com o sr. Irigoyen até ás 17,30. O presidente eleito seguiu então para o Plaza Hotel, onde mil equinhentos americanos offereceram-lhe uma recepção, sob os auspicios da sociedade americana River Plate. O sr. Hoover e senhora trocaram apertos de mão com os presentes. Depois dessa recepção, o sr. Hoover voltará á embaixada, afim de repousar até a hora do banquete que lhe offerecerá o presidente Irigoyen na Casa Rosada.

Buenos Aires, 14 (U. P.) — O sr. Hoover recebeu esta manhã a visita do vice-presidente da United Press, sr. James Miller, e do director de "La Razon", sr. Angel Sojo, com quem conversou longamente.

Mais tarde, o sr. Hoover, a senhora Hoover e o embaixador Bliss fizeram um passeio pela cidade, acompanhados pelo prefeito Cantilo.

Buenos Aires, 14 (U. P.) — O sr. Hoover assistiu ao banquete que lhe foi offerecido pela Camara dos Deputados, no proprio palacio do Parlamento. O presidente eleito dos Estados Unidos chegou ao Congresso acompanhado pelo sr. Cantilo, subindo as escadas entre filas de bombeiros, que deram a guarda de honra. Chegando ao salão central foi recebido pelo vice-presidente Martinez, pelo presidente da Camara, sr. Ferreyra, passando logo ao salão azul, onde numerosos legisladores foram apresentados ao sr. Hoover. Depois todos entraram no salão do banquete, que se achava esplendidamente decorado. Os convivas occupavam duas grandes mesas, presididas respectivamente pelos presidentes do Senado e da Camara.

O sr. Hoover deixou o Congresso ás tres horas, depois de conversar ligeiramente com o sr. Martinez no seu escriptorio no Senado. Não houve discursos durante o banquete, tendo o sr. Hoover annunciado que não fará discursos nas solemnidades a que assistir.

Buenos Aires, 14 (U. P.) — O Club Americano offereceu um almoço hoje aos jornalistas, que acompanham o sr. Hoover. Compareceram a essa festa numerosos residentes americanos. Foram trocados discursos, augurando a prosperidade da imprensa dos Estados Unidos e a Argentina.

Buenos Aires, 14 (U. P.) — O ministro do Interior, sr. Gonçalez, recebeu hoje no Departamento Central da Policia a visita do sr. Hoover e membros da sua comitiva. Uma companhia de infantaria de policia prestou as continencias militares. Em seguida todos dirigiram-se para o Departamento de Bombeiros onde foram realizados exercicios simulados.

O FUTURO PAN-AMERICANISMO PRATICO

Varios premios aos estudantes das Americas que o traçarem

NOVA YORK, 14 (U. P.) — O sr. John Barrett, presidente do Comité Internacional Pan-Americano annuncia uma série de premios escolares e outras recompensas que serão offerecidas, em 1929 e 1930 aos estudantes mais adeantados norte-americanos ou latino-americanos, pertencentes ás mais elevadas instituições educacionaes, pelos mais efficientes estudos e recommendações sobre "o futuro pan-americanismo pratico, á luz da missão de boa vontade do presidente eleito sr. Herbert Hoover."

A MARINHA DE GUERRA DA — ITALIA —

Unidades que estarão promptas — até 1931 —

Roma, 14 (U. P.) — Os navios de guerra já construidos ou ainda em construcção nesta decada de 1922 a 1931 comprehendem quatro cruzadores de 10.000 toneladas, dois dos quaes dentro em breve entrarão em serviço; quatro outros cruzadores de 51.300 toneladas, representando um typo intermedario entre os grandes cruzadores e os scouts de menor tonelagem; 18 scouts ligeiros de 2.200 toneladas; doze outros navios identicos, mas de tonelagem inferior; vinte destroyers de mais de mil toneladas cada um; cinco submarinos de 1.400 toneladas; vinte outros entre 780 e 850 toneladas; seis lança-minas e um navio hangar para aeroplanos.

AS ELEIÇÕES NA RUMANIA

Coube ao governo uma grande — maioria —

Bucarest, 14 (U. P.) — Os ultimos resultados das eleições dão ao sr. Maniu 340 cadeiras no Parlamento, 15 ao sr. Bratianu e quinze independentes.

UM DIRIGIVEL A VAPOR

O "City of Glendale" é o primeiro dirigivel a vapor e inteiramente de metal a ser construido em todo o mundo. A gondola e o elevador que descerá em um cabo para receber e desembarcar passageiros já se encontram completamente installados. Na photographia vê-se a rectaguarda do "City of Glendale", no seu "hangar", destacando-se os elevadores em fórma de leque.

ROALD AMUNDSEN

Em toda a Scandinavia foi hontem honrada a memoria do explorador norueguez

Oslo, 14 (U. P.) — O anniversario da descoberta do Polo Sul por Amundsen e a morte desse notavel explorador foram commemorados em toda Scandinavia.

Oslo, 14 (U. P.) — Entre as commemorações da morte do explorador Roald Amundsen levadas a effeito hoje, está a de dois minutos de silencio em toda a Nação, ao meio dia. Depois todas as bandeiras foram hasteadas a meio páo, durante duas horas. O general Nobile, commandante da mallograda expedição do dirigivel "Italia" ao Polo Norte, em cuja procura morreu o explorador Amundsen, enviou ao primeiro ministro o seguinte telegramma: "Neste dia todos os meus pensamentos dirigem-se para a memoria do grande explorador. Envio-lhe os meus respeitos."

A NACIONALIDADE NORUEGUEZA DE AMUNDSEN

Por uma confusão lamentavel, embora comprehensivel, por duas vezes na nossa nota em commemoração a Roald Amundsen ha duas referencias á sua nacionalidade *sueca*, quando o notavel explorador era *norueguez*.

Aliás, quem ler com attenção a referida nota verificará logo o engano, quando assignalamos a sua nacionalidade norueguesa de forma positiva, além de referirmos que elle se criou em Oslo, capital da Noruega, em Oslo estudou e, descobrindo o Polo Sul, nelle implantou a bandeira norueguesa.

Apezar, porém, de ser clara essa confusão typographica tão facil de corrigir na leitura, aqui fazemos esta correcção, por julgarmol-a indispensavel.

A REVISÃO DO PLANO — DAWES —

Como a Allemanha se fará representar na commissão

Berlim, 14 (U. P.) — Noticia-se que os peritos allemães da revisão do plano Dawes serão o presidente do Reichsbank, sr. Hjalmar Schacht, o sr. Karl Josef Melchior, socio dos banqueiros Warburg, de Hamburgo.

A QUESTÃO DA RHENANIA

Desapparecem os desentendimentos, mas ainda não se encontrou uma solução pratica

Lugano, 14 (U. P.) — Em seguida á Conferencia dos Big Three, o sr. Stressemann declarou-se "mais ligeiramente esperançado", emquanto que o ministro dos Estrangeiros da Grã Bretanha, sir Auten Chamberlain, declarava não ver motivo para nenhuma demonstração de pessimismo por parte dos allemães.

A impressão geral, todavia, é a de que os tres ministros dos Estrangeiros aclararam os desentendimentos, sem chegarem, entretanto, a uma solução pratica para as difficuldades.

JORGE V

Accentuam-se cada vez mais as melhoras do soberano

Londres, 14 (U. P.) — O boletim das 11 horas da manhã registra que ligeira melhora no estado do rei Jorge, notada a noite passada, foi mantida. Qualquer progresso nesse sentido deve ser lento e difficil. Assignam o boletim os drs. Hewett, Rigdy e Dawson.

Londres, 14 (U. P.) — Boletim das 20,15 horas de hontem: "Embora ainda muito fraco, o estado do rei apresenta alguma melhora."

Londres, 14 (U. P.) — Boletim das 20,15: "O estado do rei Jorge não é completamente satisfactorio."

Londres, 14 (U. P.) — O ex-rei de Portugal D. Manoel de Bragança esteve esta manhã no palacio de Buckingham, afim de informar-se pessoalmente do estado de saude do rei Jorge V.

O antigo soberano portuguez demorou-se algum tempo em palestra com os membros da familia real britannica.

Duzentos mil casos de grippe nos Estados Unidos!

Nova York, 14 (U. P.) — A grippe obrigou as universidades de Chicago e Wisconsin a cerrarem as suas portas. O total dos casos em toda a União sóbe já a duzentos mil. A epidemia começou na California com dois mil casos e está grassando em todo o oéste. Espera-se que chegue a esta cidade na proxima semana.

A successão presidencial

Qual dos brasileiros deve ser o futuro presidente da Republica?

Esta consulta á Nação, como esperavamos, vae interessando o povo brasileiro, que tem nos mandado os seus votos. Ella é feita indistinctamente a todos os cidadãos do Brasil e todos, sejam quaes forem as suas sympathias pessoaes, os seus credos partidarios ou a justiça da sua admiração, devem pronunciar-se. Publicaremos as respostas, desde que venham em termos e não excedam de vinte linhas. O prazo é de seis mezes, a contar de 8, attendendo ás difficuldades de transportes e communicações que atormentam o paiz.

*

"O meu candidato, é o doutor João Pandiá Calogeras. Notavel engenheiro, ex-deputado federal por Minas, ex-ministro da Fazenda e Agricultura no governo Wenceslão, e da Guerra, no governo Epitacio, eis em ligeiros traços, a biographia do dr. Calogeras. Espirito culto e profundamente dedicado ás causas liberaes, deve o dr. Calogeras, á sua correcção e altivez, não apoiando a candidatura Bernardes, o ostracismo — aliás que tanto dignifica e honra — em que se acha presentemente. — *Francisco Martins Guerra*, guarda-livros. Rua do Ouvidor, numeros 170|4."

*

"Voto em Luiz Carlos Prestes, nome que symboliza o Brasil que os bons brasileiros sonham. — *José Damasceno Portugal*."

*

"Voto no dr. Juscelino Barbosa, actual presidente do Banco Hypothecario de Minas, e antigo ministro das Finanças do mesmo Estado. — Bello Horizonte.— *Dario Gomes de Souza*."

*

"Entre os brasileiros que governariam o paiz á altura de uma grande Nação, está o nome de Juscelino Barbosa, que faria um governo norteado no sentido de dar ao Brasil o seu logar entre as nações de maior desenvolvimento economico do mundo. Voto nesse brasileiro. — *Joaquim de Oliveira Maia*."

*

"Os unicos Estados que sempre deram representantes da minoria ao Congresso Federal, foram: Bahia, no dominio de Seabra, e Rio Grande do Sul, no de Borges de Medeiros; Getulio Vargas e Antonio Moniz, são discipulos deste e daquelle. Por isso, voto para presidente no valoroso bahiano, mas o gaucho tambem serve. — *Lima Carvalho*. — Rua Souza Cerqueira, n. 63."

*

UM CLARIM VIVO DE PROTESTO

"O meu candidato, não apenas á presidencia da Republica, mas á *direcção total dos negocios publicos*, não é outro senão aquelle que, com o povo, se tem batido por todas as causas liberaes, proletarias e populares, e, com esse mesmo povo, altivo e nobre, se tem sacrificado. O meu candidato é aquelle que faz do seu sacrificio a sua maior e mais forte, e sublime columna de combate; o meu candidato é aquelle que fat da sua palavra prophetica o clarim vivo de protesto a todas as immoralidades, é: Mauricio de Lacerda! — *João Seixas do Brasil*."

*

"Como a face mais importante actualmente dos governos é a financeira, parece que o chefe do Estado deve conhecer finanças, para não acontecer como no tempo do dr. Epitacio, que desconhecia coisas comesinhas da Fazenda. Nestas condições, a politica devia escolher um especialista em assumptos de contabilidade e finanças e na propria commissão de Finanças da Camara poderá ser encontrado o relator da Receita, deputado Cardoso de Almeida, que dispõe de boas relações na politica federal e conhece perfeitamente o metier. Votaria, portanto, nesse representante paulista. — *B. Paes de Barros*."

*

"Sendo eu um leitor assiduo do seu brilhante matutino, não poderia deixar de enviar o meu voto sobre o futuro presidente que o Brasil deverá eleger e que virá, certamente, dar progresso a esta terra e acabar com a selvageria de que os brasileiros têm sido victimas, durante a presidencia de máos governos, eleitos, não pelo povo, mas pela força da politicagem. Ao meu ver o Brasil só seria dos brasileiros, quando o valente patricio Luiz Carlos Prestes viesse para o palacio das aguias. Sem mais, ahi fica o meu voto. — *Romeu Reizarch*, empreg. do commercio."

*

"Voto para presidente da Republica em Julio Prestes de Albuquerque, actual presidente do Estado de São Paulo, porque tem sido um administrador audacioso, sem insensatez; energico, sem violencia; equitativo, sem preguiça; probo, sem ostentação. — *Antonio Alves Branco*. — S. Paulo, rua Capitão Salomão n. 10."

*

EM 2 ANNOS, 300 DISCURSOS...

"Entre os actuaes presidentes de Estado, um delles em 2 annos de governo creou cerca de 2.000 escolas, creou uma Universidade, dotando-a com recursos bastantes; promoveu a reunião de 4 grandes Congressos de Municipalidades; abriu estradas, ligou cidades e municipios; restaurou as instancias hydro-mineraes; percorreu a quasi metade do territorio do Estado, estudando as necessidades locaes; produziu cerca de 300 discursos, concitando o povo á ordem, evangelizando-o nos sãos principios da democracia; reformou o ensino, as repartições publicas, o codigo de contabilidade; aformoseou a capital, duplicando sua energia electrica e o abastecimento dagua; construiu grupos escolares, manicomios, pontes; amparou a infancia desvalida; instituiu o voto secreto; não interveiu nas eleições, respeitando o direito das opposições... Sempre bom, justo e honesto, cercado de auxiliares dedicados... Voto neste presidente, que é o sr. dr. Antonio Carlos. — *Raul Jorge de Magalhães*."

*

APEZAR DE NÃO TER EDADE

"Não sou um fanatico, mas sim um grande admirador do insigne general Luiz Carlos Prestes, a quem dou o meu voto para presidente da Republica, muito embora, elle não tenha ainda a edade exigida pela nossa Constituição. E' um homem completo; reune todas as qualidades boas para ser um optimo chefe de Estado. Espirito recto, ponderado, culto, energico, alheio ás injuncções politicas, conhecedor profundo das coisas que dizem respeito a sua Patria, assim como de grande parte do territorio nacional, seus habitantes e suas necessidades, é honesto e possuidor duma moral sã. Em synthese: é um super-homem, o idolo do Brasil, é um nome nacional. — *Antonio de Souza Duarte*. — Rua Meira Vasconcellos, 35."

*

"Como brasileiro do Norte, voto no dr. Tavares de Lyra, para presidente da Republica, porque sei que possue grande cultura e conhece perfeitamente as necessidades do povo. O seu plano sobre os magnos problemas de habitação e de equiparação do funccionalismo publico é pratico, logico e efficiente. Como funccionario publico que sou, voto, de coração, em s. ex., que ha muito estaria no Cattete se tivesse nascido em Minas ou em S. Paulo. Felicito o "Correio da Manhã" pela feliz idéa da escolha prévia, em prelio livre, para saber quaes os indicados do povo para os cargos de presidente e vice da Republica. — *Francisco de Paula e Souza*. — Meyer. Rua Cachamby."

*

COM PULSO DE FERRO

"Attendendo ao appello feito por esta folha, afigura-se-me que só existe actualmente um homem capaz de, com pulso de ferro, levantar o paiz do marasmo em que se acha e encaminhal-o a mais altos destinos.

Não pertencendo á raça negregada dos politicos que ainda ha de levar o Brasil á bancarrota e á ruina, elle tudo sacrificou, a carreira, a familia e o conforto, em pról do soerguimento dos brios da patria. Probidade, honra, dignidade, bravura e patriotismo, eis as credenciaes com que se apresentará um dia aos suffragios do povo brasileiro, derrubando a oligarchia que ahi está. Não fôra necessario mencionar o nome do eminente compatriota: elle está gravado com letras de ouro nos corações de todos os brasileiros. — *Luis L. da Costa*. — Rua Candido Benicio, 180 — Jacarépaguá."

*

"Queiram acceitar os meus effusivos e mais sinceros cumprimentos e muitas felicitações pela vossa feliz lembrança em lançar este plebiscito "Consulta á Nação". Assim poderá quiçá levantar algum enthusiasmo e o Cattete ser arrancado das mãos de meia duzia de associados dessa malfadada Republica. Por isto prefiro um candidato historico e este candidato é o sobrinho do inolvidavel dr. Aristides Lobo, o primeiro ministro da Justiça no governo Floriano. Ahi está pois o meu candidato: o consul Francisco José da Silveira Lobo. Votar em Silveira Lobo é fazer lembrar de Floriano e do grande estadista que foi o dr. Aristides Lobo. — *Elpidio Hyppolito da Silva*."

*

"A minha opinião é que o candidato para o futuro quadriennio de presidente da Republica deve sair de um Estado pequeno. Devemos encarar o brasileiro e não o regional. A primazia de São Paulo e Minas deve desapparecer para bem do regimen democratico federativo e incentivo da cohesão da Unidade Federativa. O Estado de Espirito Santo deve dar agora o presidente da Republica. Voto por isto no senador Florentino Avidos, para presidente da Republica. — *João Hygino de Góes*."

*

"Labutando, ha longos annos, no commercio, nunca ambicionei ser eleitor, pelo menos, emquanto os destinos do Brasil não tiverem outro rumo menos aventureiro, mas, sendo um revoltado da situação premente que os máos e perdularios governos nos têm conduzido, faz-me hoje crer, pela observação clara que mantenho dos factos ultimamente desenrolados no scenario da politica brasileira, que, um dos brasileiros capaz de dirigir os destinos deste desgovernado Brasil é o general Luiz Carlos Prestes. Pelo seu valor, pela sua dedicação, pela sua comprovada honradez e pelo seu immensuravel patriotismo, já se impoz á admiração e ao respeito de todo o brasileiro que sonha uma Patria livre. Assim orientado, certo estou que trago a minha inalteravel e independente opinião ao appello desse conceituado jornal. — *Manoel Pedro Magalhães*. — Pouso Alegre."

*

"Votarei no dr. Antonio Carlos para presidente da Republica. Elle, que pela sua administração probe e fecunda, que pela sua actuação politica tolerante e verdadeiramente democratica, está fazendo a felicidade de Minas, fará tambem a felicidade do Brasil. — Paraguassu'. — *J. E. Campos Junior*."

*

"A moralidade da politica só se obterá decorrente da renuncia do governo aos interesses subalternos. E é justamente da renuncia a politica que tão brilhantemente vem sendo posta em pratica pelo honrado presidente de Minas. A sua fecunda administração, vista claramente na sua actuação em pról do regimen democratico, na diffusão do ensino primario e superior, na instituição do voto secreto, legitima aspiração nacional, no seu completo alheiamento ao proprio P. R. M., assegura-lhe respeito e sympathia não sómente do povo das Alterosas, mas de cada brasileiro que deseja ver o Brasil ostentar-se dentro de breve tempo como a maior Nação do mundo. O senhor Antonio Carlos é, pois, o meu candidato. — Muriahé. — *Eucario Moreira Gomes*."

*

"A vossa "enquete", "Consultando a Nação", merece dos bons brasileiros os maiores applausos, porque assim vae despertando este gigante que numa profunda lethargia ha quasi quatro decadas mantém-se em uma revoltante apathia. Precisamos quebrar o élo de S. Paulo e Minas. Agora, o presidente precisa sair do Norte; os nossos irmãos do septentrional brasileiro tambem têm direito á suprema magistratura do paiz. Assim o meu candidato é o dr. Dionysio Bentes. — *Hyppolito Chermont*."

*

"Como brasileiro, cioso da integridade da nossa estremecida Patria, não devo abster-me de concorrer a vossa brilhante "enquete" abrindo as columnas do maior orgão da imprensa carioca, quiçá, do Brasil, para pedir aos brasileiros que se manifestem em torno da futura successão presidencial da Republica. Eu devo confessar que sou contra a hegemonia de S. Paulo e Minas, devemos sagrar as urnas com um nome do Norte, e esse nome deverá sair de um Estado pequeno como um incentivo para levantar enthusiasmo e despertar patriotismo. Portanto o meu candidato é o senador Pires Rebello. Votar no nome do dr. José Pires Rebello é ser patriota, é levantar o Norte. Voto pois no senador Pires Rebello, representante do Piauhy no Senado Federal. — *Antonio Hyppolito Castello Branco*."

*

"Despertou-me devéras grande sympathia o vosso plebiscito insuflando a Nação a levantar e dizer, na maioria de seus votos, quem deverá ser o candidato á futura presidencia da Republica. Esse plebiscito levantado por um jornal de importancia como é o "Correio da Manhã" equivalerá a uma urna sagrada onde todos os brasileiros deverão depositar a sua cedula. O meu candidato é o illustre paraense dr. Bruno Lobo. Na inolvidavel campanha que mereceu o nome de Reacção Republicana, foi o dr. Bruno Lobo, um baluarte, que levantou o Pará livre e independente contra Bernardes! Estamos todos lembrados a apotheose na chegada a Belém do mallogrado estadista Nilo Peçanha, graças á acção do dr. Bruno Lobo. Todos sabemos que o dr. Bruno Lobo, levantou aqui na capital a Sciencia contra Bernardes! Haja vista, a bella pleiade: Pedro Ernesto, Belmiro Valverde, e outras notabilidades medicas que formaram ao lado da Reacção Republicana, como uma columna de granito sem jaça! O dr. Bruno Lobo, como deputado estadual, no Pará, deixou, aqui no Rio, o seu grande Laboratorio, para servir o grande Estado do Nor-

(Continúa na 2ª pagina)

Supremo Tribunal Federal

Não foi aggravada a pena imposta ao dr. J. E. de Macedo Soares, sendo que dois ministros absolviam o jornalista

SORTEADO QUE OBTEVE HABEAS-CORPUS

O Supremo Tribunal Federal teve, hontem, uma sessão cheia, com o julgamento da appellação criminal interposta pelo nosso illustre companheiro de imprensa, dr. J. E. de Macedo Soares, director do "Diario Carioca", da sentença proferida pelo juiz da 2ª vara federal, que o condemnou a tres mezes de prisão, no processo que lhe moveu a justiça federal, por crime de calumnia e injuria, contra o sr. Pires e Albuquerque.

O primeiro "habeas-corpus" julgado hontem, foi o de n. 23.198, relatado pelo ministro Arthur Ribeiro, sendo paciente Joaquim Rodrigues Pimenta. Seguiu-se outra ordem e essa relatada pelo ministro Cardoso Ribeiro, sendo paciente José Neves.

Historico

Ao Supremo Tribunal Federal foi impetrada uma ordem de "habeas-corpus" em favor de José Neves, professor primario, residente em Piracicaba, no Estado de São Paulo, e ameaçado de constrangimento illegal na sua locomoção, por autoridades militares, que querem forçar o paciente a uma incorporação por todos os titulos arbitraria.

Allegou o mesmo que não tinha residencia no Rio, onde só passou 2 mezes.

A ordem de "habeas-corpus", que pelo paciente fôra pedida ao Tribunal Militar, por este foi negada, louvando-se apenas nas informações das autoridades coatoras, não sendo apreciadas nenhuma das provas apresentadas em seu favor.

Decisão

O relator concedeu a ordem, não havendo o ministro Pedro dos Santos conhecido do pedido. Recolhidos os votos o Tribunal, por maioria deferiu, contra os votos dos srs. Arthur Ribeiro, Edmundo Lins e Leoni Ramos.

HABEAS-CORPUS DENEGADO

Seguiu-se o recurso de "habeas-corpus" n. 23.208, relatado pelo ministro Hermenegildo de Barros, sendo recorrente Americo Amarante e recorrido o Tribunal da Relação do Estado de Minas Geraes.

Historico

Ao juiz de direito da comarca de Bello Horizonte foi impetrada uma ordem de "habeas-corpus" em favor de Americo Amarante sob o fundamento de se achar o paciente na imminencia de constrangimento illegal, por parte de um delegado.

O paciente atropelou e feriu um menor, na avenida Affonso Penna, sendo autuado em flagrante delicto, incurso no artigo 306 do Codigo Penal.

O delegado quer, portanto, constranger o paciente a se identificar.

O juiz julgou procedente o pedido e mandou que se passasse ao paciente alvará e salvo conducto, recorrendo, na fórma da lei para o Tribunal do Estado e este reformou o despacho recorrido. Dahi o recurso para o Supremo Tribunal Federal.

Decisão

O relator liquidou a questão, não julgando caso de "habeas-corpus" e com elle votou a maioria, menos os srs. Edmundo Lins e Leoni Ramos, que conhecendo, negavam.

O PROCESSO NÃO E' NULLO

Ainda é julgado o "habeas-corpus" n. 23.212, relatado pelo ministro Bento de Faria, sendo paciente Gabriel Cosme.

Historico

Gabriel Cosme foi processado por crime de estellionato, perante o Juizo da 5ª vara criminal, accusado de ter descontado uma duplicata falsa, no valor de 18:500$000. Disse o paciente que o titulo nunca appareceu. O promotor Velloso opinou pela nullidade do processo, mas o que lhe substituiu achou que era caso de "tentativa de estellionato".

Impetrada uma ordem de "habeas-corpus" á Côrte de Appellação, esta denegou, argumentando com a inopportunidade do pedido.

Dahi o recurso para o Supremo.

O advogado sustentou oralmente o pedido.

Decisão

O relator teve voto que foi seguido por todo o Tribunal. Achou que não procedia a justa causa, allegada da tribuna da defesa, assim como haviam sido reunidos os elementos necessarios ao delicto. Quanto á falta do corpo de delicto, este poderia ainda ser feito.

Negando, diz que o faz, por se tratar apenas de denuncia.

O PROCESSO CONTRA O DR. J. E. MACEDO SOARES AGITA O TRIBUNAL

Ainda na primeira parte da sessão, foi chamada a appellação criminal n. 1061, (delicto de imprensa) relatada pelo ministro Pedro dos Santos, sendo 1º appellante o dr. José Eduardo de Macedo Soares; 2º appellante o procurador criminal da Republica e appellada a justiça federal.

Historico

O caso já foi amplamente divulgado, e nesta secção detalhamos, por occasião do inicio do julgamento, o facto que foi causa da representação do sr. Pires e Albuquerque ao procurador criminal da Republica, para que processasse por calumnia o nosso illustre collega de imprensa, dr. J. E. de Macedo Soares por um artigo publicado no jornal que dirige "Diario Carioca", e que o dito procurador geral achou calumnioso á sua augusta pessoa, incapaz de um deslise, como juiz, e até mesmo de servir-se do cargo para conseguir empoleirar em bons logares os seus numerosos parentes.

O julgamento, como já noticiámos, fôra interrompido por um pedido de vista formulado pelo ministro Hermenegildo de Barros, depois de ter apresentado razões o procurador geral *ad-hoc*, que pedia a reforma da sentença para condemnar o jornalista no maximo e ter votado o relator, ministro Pedro dos Santos, que applicava o grão médio, por delicto de injuria, negando que se houvesse caracterizado o de calumnia.

Decisão

O ministro Hermenegildo de Barros, que havia tido vista dos autos, foi o primeiro a proferir voto, cujo resumo, é mais ou menos, o seguinte:

"Passando a dar o seu voto, o ministro Hermenegildo de Barros lê o texto do artigo 208 numero 5 do Codigo Penal que prevê, para punir, o facto de não dar um funccionario publico conta de autos, documentos ou papeis que lhes sejam entregues em razão de officio, ou que os retirem de autos a que estivessem juntos e que lhes fossem ás mãos, em razão do emprego.

Ora, o que o jornalista attribuiu ao procurador, no escripto em questão, foi a tirada e substituição do seu parecer nos autos de um recurso interposto pela Companhia Telephonica. Essa imputação, como observou o juiz de primeira instancia, não é sequer verosimil. Para que houvesse tirada e substituição de um papel, seria preciso que elle viesse *junto aos autos* ás mãos do procurador. Mas quando o procurador recebeu os autos, esse parecer não existia, não estava nos autos. Consequentemente, o crime imputado, se imputação houve, era de realização impossivel.

E tão desarrazoada pareceu a imputação ao proprio procurador, que elle não duvidou em leval-a á conta de uma "estupida aleivosia".

O facto, porém, é que a imputação da substituição se fez, não expressamente mas por deducção. Essa imputação, que ao juiz pareceu inverosimil e ao procurador equivoca, ao orador pareceu ambigua. Assim sendo, fazia-se mistér que o offendido pedisse explicações ao jornalista e não sendo prestadas ou, se prestadas, não sendo satisfatorias, ficaria o primeiro appellante sujeito ás penas da injuria ou da calumnia, conforme se caracterizasse a imputação. Vem a proposito consignar que o juiz da procedencia ou improcedencia das explicações não seria o procurador geral, mas o procurador criminal. Não foi isso, entretanto, o que se observou nos autos, onde se encontram dois accusadores: o procurador geral e o procurador criminal da Republica.

Sem que fossem pedidas explicações prévias, deu-as immediatamente o jornalista declarando que, desconhecendo a technica juridica, não se exprimira bem ao dizer que o procurador dera um parecer favoravel, outro contrario á recorrente. Mais claramente explica que, informado de haver o procurador geral formulado parecer favoravel e contrario á recorrente, noticiou o facto no jornal de 30 de setembro, suppondo que se tratava de dois documentos distinctos: um favoravel, outro contrario á Municipalidade. Corrigiu, porém, o equivoco na outra edição do jornal. Dada essa explicação, que se deve presumir honesta e leal, na inexistencia de prova em contrario, está affastada a hypothese de ter o jornalista affirmado que o procurador retirara um documento dos autos, para continuar a imputação de ter o procurador mudado de opinião.

Ora, se o procurador podia — como de facto — modificar quantas vezes quizesse a sua opinião, sem commetter crime algum, e se a calumnia é a falsa imputação de um acto que a lei considera crime, não é crime de calumnia affirmar o jornalista que o procurador mudou de opinião.

Outra consideração: é acceitavel a explicação dada pelo director do "Diario Carioca", de que tinha motivos para suppôr que o procurador da Republica mudára de opinião? Sim, porque dos autos consta o memorial em que o procurador da Republica se manifesta favoravel á Municipalidade, na preliminar do cabimento do recurso e contrario á Municipalidade no mérito da questão.

Affirma ainda o jornalista, que o parecer do procurador se limitava á primeira parte, tendo sido a segunda elaborada depois que foi constituido advogado da recorrente o senador Epitacio Pessoa. Elle não dirá se essa imputação é justa ou injusta, mas lhe parece que o jornalista tinha razão para acreditar nisso, porque o procurador da Fazenda, o affirmou, em seu memorial.

O artigo 8º n. 3 da lei de imprensa dispõe expressamente que não constitue crime a publicação de peças judiciarias; ora o jornalista repetiu uma allegação feita no memorial do advogado da Prefeitura. Logo não praticou acto criminoso.

Allegou, tambem, o Ministerio Publico que o jornalista imputára ao procurador um acto punivel pelo artigo 209 n. 4 do Codigo Penal. Mas esse texto se refere ao advogado ou procurador judicial e o procurador geral não tinha essa qualidade num feito em que a União não era parte.

Quanto, pois, á accusação por crime de calumnia, não tem procedencia, e nega provimento á appellação do Ministerio Publico, nesta parte.

O primeiro appellante foi condemnado apenas por crime de injurias. Convém notar que o procurador geral apenas se considerou calumniado e só por isso, requisitou ao procurador criminal a instauração de processo. O procurador criminal foi além, denunciando tambem por injuria.

O crime de injuria só coexiste com o de calumnia, quando não houver relação alguma entre as duas imputações. Ora, além da imputação reputada calumniosa, nada mais se aponta a não ser o titulo do artigo e a sua parte final. Esses trechos, entretanto, não passam de phrases retumbantes, que não constituiriam por si só o crime de injuria.

Admittindo porém, que tenha havido injuria e que todos os requisitos desse delicto estejam plenamente provados, ainda assim não é punivel o primeiro appellante porque as injurias se compensaram. Em entrevista a um redactor, numa allocução ao Supremo Tribunal, o ministro procurador geral qualificou a accusação que lhe fizera o "Diario Carioca" de "estupida aleivosia", expressões essas que ao orador parecem injuriosas.

Passa, em seguida, o ministro Hermenegildo, a ler alguns trechos das allegações de defesa, com as quaes está de accordo e conclue dando provimento á appellação do dr. Macedo Soares, para absolvel-o.

Segue-se o ministro M. Barreto, que exgotou o resto do tempo da primeira parte da sessão, ficando com a palavra para depois do descanso.

Começa por dizer, que leu o artigo, aliás, como toda a gente. Depois declara que fará considerações sobre varios aspectos da questão e mui principalmente com referencia á compensação, sob o aspecto que a encara o 1º appellante e tambem sob a fórma por que foi apresentada pelo ministro Hermenegildo de Barros.

Na sua opinião, nem sempre as expressões injuriosas de um artigo incriminado poderão ser incorporadas ao crime de calumnia.

No assumpto, mantém tudo o que tem escripto e dito no Tribunal, sentindo-se na necessidade de alongar um pouco mais, visto ter sido citado, no decorrer dos debates.

A compensação de injurias só se dá quando a acção penal só póde ser começada por queixa do offendido.

Depois de rapido estudo da evolução por que estamos passando, sómente ficou de pé a compensação por injuria, e presentemente a lei estabeleceu a denuncia por crime de injuria, quando esta fôr feita a funccionario publico e termina citando os casos determinados, em que cabe denuncia por injurias. No caso, diz não caber a compensação invocada.

Quanto ao crime de calumnia, está de perfeito accordo com o relator, pois o facto imputado não reune os elementos necessarios e caracteristicos ao citado delicto.

Por fim, conclue para votar com o relator e applicar o grão médio do artigo 317, letra b.

O ministro Whitacker Filho não se extende. Vota com serenidade, mas vota com o relator.

E' juiz e aprecia o caso sob o seu aspecto juridico.

Depois de um resumo do facto e do processo, passando em revista as razões de ambos e fazendo um retrospecto do voto do relator, acha que não existe a calumnia, pois não houve imputação do facto.

Procede em seguida á leitura do artigo referente ao citado delicto, para melhor esclarecer o Tribunal das razões que assim tem para votar. Applicando ao caso presente as considerações por elle desenvolvidas, termina por dizer, que não procede o delicto referente ao artigo 205.

Proseguindo, estuda a questão do artigo 209. No seu entender, o jornalista não teve o intuito de ferir o querellante, quando se referiu ao conluio, com o advogado da empresa, seu intimo amigo.

Os factos, citados, não pódem constituir o crime de calumnia, pois não se enquadram no artigo relativo.

O jornalista é um orientador da opinião publica, cumpre uma nobre tarefa.

O réo, no seu entender, deve ser condemnado pelo crime de injuria, negando-lhe, porém, a compensação invocada, pois as expressões citadas, como dando direito a tal, a elle não se dirigem.

Resta o grão da pena. Quem tinha o dever de provar a attenuante era o réo, e se o não fez é porque não quiz, e o juiz julga pelos autos e não pelo allegado.

Por fim, na ausencia de aggravantes e attenuantes, a pena deve ser a do grão médio, votando, assim, com o relator.

O ministro Cardoso Ribeiro, depois de expôr o facto e de se referir ás razões do procurador criminal e do procurador geral *ad-hoc*, começa por dizer que discorda de todos que até então haviam votado, pois para elle, o crime de calumnia se encontrava perfeitamente caracterizado.

E' a sua opinião franca, depois que leu attentamente o artigo incriminado.

A unica coisa que falta dizer, no editorial, é o crime, e mesmo, o ministro que o precedeu, declarara, accentuando a classificação, ser de opinião que approximava-se muito.

Examinando e meditando, leu o artigo incriminado, para chegar á conclusão de que o facto está perfeitamente caracterizado, visto não ser possivel ao procurador geral retirar dos autos o parecer, sem que estes lhe fossem entregues. Não se trata de adulteração, mas sim de substituição, o que é muito mais grave.

Nessa altura trava-se discussão com o sr. M. Barreto, e então, materialisa, em exemplo, para demonstrar mais claramente o que vinha de affirmar.

— O procurador, lendo o artigo, disse: estou calumniado. E foi assim que representou ao procurador criminal — exclama o sr. Cardoso Ribeiro.

— O meu voto — prosegue — é para dar provimento á appellação do 2º appellante e considerar sómente crime de calumnia.

Ainda se discute acaloradamente e nos debates tomam parte os srs. Bento de Faria, Cardoso Ribeiro e M. Barreto.

O ministro Cardoso Ribeiro ainda fala, para declarar que acceita a attenuante do bom comportamento, visto que no caso de São Paulo admittiu, tambem, em relação a varios accusados, a mesma attenuante, e depois pelo facto de já vir na sentença de primeira instancia.

O ministro Soriano de Souza, que não tomára parte nas discussões, passa a votar com a sua habitual calma.

— Sabemos que o nosso Codigo exige — diz o sr. Soriano — para que haja crime de calumnia, a imputação do facto."

O procurador acha que houve calumnia. No caso não se dá a hypothese do artigo 208, e a prova disso está em que o accusado procurou explicar qual a sua intenção.

— Aqui não se póde acceitar a figura da calumnia e evidentemente o caso é de injuria.

Proseguindo é de parecer que não seja necessario distinguir, perante o Tribunal, os dois delictos.

Por outro lado, não lhe é possivel admittir a boa fé, porque a offensa foi feita e ficou, assim como não acceita a compensação.

Sobre a attenuante está de accordo com o ministro Cardoso Ribeiro. Antigamente era usada a expressão "exemplar comportamento", actualmente substituida pela de "bom comportamento".

Referindo-se á imprensa classifica de nobre a profissão do jornalista, que se bate diariamente, orientando a opinião publica.

E termina, por negar provimento a ambas as appellações, confirmando a sentença appellada.

O ambiente já está um pouco cansado, entretanto, acompanha com vivo interesse os debates que se vão desenvolvendo em torno do julgamento.

Chega a vez do ministro Heitor de Souza emittir a sua opinião.

Elle o faz de modo decisivo e claro. Diz que não quer deter os collegas por mais tempo, sendo rapido no seu voto.

Poderia começar pelas ultimas palavras do seu collega Soriano de Souza, negando provimento a ambas as appellações. E nega provimento á do procurador criminal porque a elle tambem parece, que a figura do artigo 208, n. 5, não póde ser enquadrada na imputação que se pratica.

Justificando o seu modo de ver, a substituição do documento não se deu, porque os autos estavam com o procurador, e exemplifica a hypothese que se quer attribuir ao queixoso, para affirmar que não é essa a especie de que se trata, pois não é possivel ver no facto publicado pelo jornalista Macedo Soares, a figura da calumnia.

Assim opinou, tambem, o procurador geral *ad-hoc*, que achava que não se poderia o facto enquadrar no artigo 208. Nesse ponto, então, como acaba de demonstrar, não procede a appellação do procurador criminal, e bem andou a sentença em não attribuir crime a figura da calumnia.

Passando á attenuante, discorda do relator e do procurador *ad-hoc*, que não a querem dar. Diverge nesse ponto, citando o caso de São Paulo, onde elle mesmo, e a maioria do Tribunal, reconheceu o bom comportamento a quasi todos os accusados, com exclusão apenas de [illegible] que eram accusados de terem se apoderado de quantias pertencentes [illegible].

So o Tribunal deu a attenuante, naquella occasião, reconhecendo serviços prestados á sociedade, porque razão não se ha de conceder, agora, ao accusado o mesmo que votára no caso de S. Paulo?

— Estamos em face de um cidadão que exerceu o mandado legislativo.

Trava-se nesse ponto, nova discussão entre os srs. M. Barreto, Bento de Faria, e Heitor de Souza, mantendo este o seu voto.

— O facto incontestavel é de que o Tribunal reconheceu no caso de São Paulo — observa o sr. Heitor de Souza — [illegible] *in totum*, as appellações, para confirmar a sentença appellada.

O ministro Arthur Ribeiro não é muito extenso.

Na sua opinião, não ha necessidade de grandes fundamentos, pois bastante esclarecido já se encontra o caso. Depois de rapidamente analyzar a figura da calumnia, diz que não sabe como se póde condemnar o 1º appellante por este crime. Quanto á injuria está de accordo com o relator.

O ministro Edmundo Lins declara que nega provimento a ambas as appellações, [illegible]

A injuria, entretanto, existe, e, na sua opinião ella é liquida, não admittindo, entretanto, a compensação pelo crime acima.

[illegible]

O ministro Leoni Ramos nega provimento á appellação do procurador criminal e dá provimento á do 1º appellante.

Foi confirmada a sentença, [illegible]

A minuta fornecida pela mesa ficou assim redigida:

Foi confirmada a sentença appellada: [illegible] os ministros Bento de Faria, Soriano de Souza, M. Barreto, Firmino Whitaker Filho e Geminiano da Franca, deram provimento á appellação do procurador criminal da Republica, para condemnar o 1º appellante no grão médio do artigo 317, letra b, combinado com o art. 3 da lei n. 4.743 de 31 de outubro de 1923; os ministros Soriano de Souza, Heitor de Souza, Arthur Ribeiro e Edmundo Lins, negaram provimento a ambas as appellações; os ministros Hermenegildo de Barros e Leoni Ramos, davam provimento á appellação do 1º appellante para absolvel-o. [illegible]

O presidente, designou o ministro Soriano de Souza para lavrar o accordão.

OUTROS JULGAMENTOS

O Tribunal ainda julgou os seguintes feitos:

Habeas-corpus

N. 23.198. Minas Geraes. Relator o ministro Arthur Ribeiro. Paciente: Joaquim Rodrigues Pimenta. Negou-se a ordem contra os votos dos ministros Bento de Faria, Edmundo Lins e Leoni Ramos. Ausentes, os ministros Geminiano da Franca, Pedro dos Santos e M. Barreto.

N. 23.204. Rio de Janeiro. Relator o ministro Leoni Ramos. Impetrante: Rosalina Maria da Silva. Negou-se a ordem [illegible] Bento de Faria, Geminiano da Franca e Hermenegildo de Barros. Ausentes, os ministros Pedro dos Santos e M. Barreto.

Representação

N. 56. Piauhy. Relator o ministro Bento de Faria. Representante a Procuradoria da Republica na Secção do Estado do Piauhy. [illegible]

Expediente

O presidente submetteu á approvação do Tribunal o seguinte [illegible] "habeas-corpus" em favor de [illegible] de São Paulo [illegible] Rocha [illegible]

O sr. Pedro Mibielli [illegible]

Distribuidores para o Brasil
Cia Chimica Rhodia Brasileira
31 Rua General Camara 31

Para ler no bonde

O sr. Daniel Carneiro declarou hontem, da tribuna da Camara, que depois de fazer a defesa das obras do nordeste, fará a do Lloyd e a do governo do sr. Epitacio.

O orador irá longe. Está disposto a defender tudo quanto é empresa arruinada deste paiz...

* * *

Entre communistas:

— Chegou o Guggiari, presidente eleito que era do Paraguay, e o Washington não o foi receber. Chega o Hoover, tambem presidente eleito, e elle corre ao cáes, ancioso por chamal-o dos patricios...

— Estabilização, meu velho! A moeda paraguaya não está nada. O dollar vale tudo. O barbado enverga no ecuro...

* * *

Houve uma scena de escandalo na ladeira do Soccorro. O marido de Alice Gonçalves aggrediu-a, tendo sido a victima acudida por pessoa alguma.

(Dos jornaes.)

Coitada de dona Alice!
Deu-lhe o marido cachorro,
sem que ninguem a acudisse,
na ladeira do Soccorro...

* * *

O governo pediu ao Tribunal de Contas que reconsiderasse a sua decisão, recusando registro a mais 3 mil e tantos contos para a divida fluctuante.

O sr. Frontin observava no Senado:

— A divida não acaba mais. Tem natureza de pilha; quanto mais se lhe bate, mais empina...

* * *

Manoel Pires Homem pediu, debulhado em lagrimas, ao 4º delegado que lhe désse uma passagem para S. Paulo.

(Noticiario.)

Tristonho estou (não me tomem
por um discreante qualquer)
E' que o nosso Pires Homem
fez figura de mulher...

Penhores? Menor juro
Maior offerta
C. B. AUREA BRASILEIRA
Avenida Passos, 11 e Rua 7 de Setembro, 187 (17896)

O que houve, hontem, no Senado

FOI INICIADO O DEBATE SOBRE A LEI DO INQUILINATO

Foi longa, a sessão do Senado, hontem.

Não houve nada no expediente.

A ordem do dia, porém, despertava interesse.

O sr. Frontin falou detalhadamente sobre a proposição da Camara, [illegible] militar. Criticando com veemencia a materia, o senador carioca [illegible] "Correio da Manhã" [illegible]

[illegible]

O sr. Antonio Moniz, respondendo ao senador paulista, [illegible]

[illegible]

A successão presidencial

Qual dos brasileiros deve ser o futuro presidente da Republica?

(Continuação da 1ª pagina)

[illegible] Luiz Carlos Prestes [illegible] Jayme Brito de Alcoforado.

"Attendendo á patriotica consulta á nação, feita por esse integerrimo e destemido jornal, venho dar o meu voto ao capitão Luiz Carlos Prestes, [illegible] — José Duarte Campos."

"O meu candidato seria o glorioso Luiz Carlos Prestes. Como, porém, o heroico militar é ainda muito joven, [illegible] Assis Brasil. [illegible]"

[illegible]

"Tornou-se quasi um axioma, dizer-se no Brasil, de Minas ou São Paulo sairá o futuro presidente da Republica [illegible] Mario Pereira da Silva."

"Entre os brasileiros integros, que encontro no momento, para occuparem o elevado cargo de presidente da Republica, [illegible] — Antonio Dionysio Malatto."

"Acho que o presidente da Republica no futuro quatriennio, deverá ser escolhido nacional [illegible]"

"Voto no marechal José Joaquim Pereira Lobo por ser factor merecedor do suffragio dos brasileiros [illegible] — Euripides Pinto."

"Não devo como brasileiro, fugir ao sagrado dever de acudir ao appello do mais vasto dos orgãos de imprensa [illegible] — João Elysio Freire de Amaral."

"Sou revolteso. Escrevo com lettra tremula [illegible] — Theopompo Felix Ferreira."

"Voto no insigne general Luiz Carlos Prestes, o benemerito das nossas maiores tradições — Dr. Carlos Senna — R. Mattoso n. 27 A."

VOTOS APURADOS

Luiz Carlos Prestes	52
Antonio Carlos	25
Julio Prestes	18
Getulio Vargas	12
Assis Brasil	6
A. Azeredo	6
J. J. Seabra	5
Whitaker	5
Manoel Duarte	4
Mauricio de Lacerda	4
Hermenegildo de Barros	4
Vital Soares	3
[illegible]	3
Tavares de Lyra	3
Manoel Cicero	3
Siveira Lobo	3
Clovis Bevilacqua	2
Mendes Pimentel	2
Prudente de Moraes Filho	2
Wenceslão Braz	2
Epitacio	2
Octavio Kelly	2
Pereira Lobo	2
Juscelino Barbosa	2
Miguel Couto	1
Guimarães Natal	1
Prado Junior	1
Octavio Mangabeira	1
Edmundo Lins	1
Helio Lobo	1
Alm. Verissimo da Costa	1
Mattos Pimenta	1
J. M. Withaker	1
Leite Ribeiro	1
Borges de Medeiros	1
Belisario Penna	1
Heitor de Souza	1
Bruno Lobo	1
Pires Rebello	1
Florentino Avidos	1
Cardoso de Almeida	1
Dionysio Bentes	1
	190

NOTICIAS DE PORTUGAL

Fugindo aos lobos, morreu de frio

Lisbôa, 14 (U. P.) — Manoel Mathias e Domingos Alves Simões foram atacados na Serra da Estrella por uma matilha de lobos e conseguiram fugir, transportando Mathias o seu companheiro Simões, ás costas. Logo que chegou á estrada com Simões ainda aos hombros, Mathias verificou que esse seu companheiro morrêra de frio durante o trajecto.

Lisbôa, 14 (U. P.) — Falleceram: em Fao, o proprietario Antonio José Villachan Pinheiro; em Vianna do Castello, José Gonçalves Vianna; em Silves, José Gomes Villarinho.

Lisbôa, 14 (U. P.) — O "Diario de Noticias" informa que a Associação dos Commerciantes do Porto, solicitou por telegramma ao ministro das Finanças, energicas providencias habilitando o Banco de Portugal com as cambiaes necessarias para satisfazer os compromissos commerciaes, visto faltarem cambiaes na praça.

Lisbôa, 14 (U. P) —. Está preparada uma brilhante recepção para os aviadores portuguezes que fizeram recentemente o raid Lisbôa-Moçambique e que chegarão aqui amanhã.

Lisbôa, 14 (U. P.) — Annuncia-se officiosamente o decrescimo da epidemia de febre typhoide nesta capital.

Lisbôa, 14 (U. P.) — Os sidonistas, commemorando o decimo anniversario do assassinato do presidente Paes, visitaram o seu tumulo no Pantheon, depondo flores.

Lisbôa, 14 (U. P.) — Partiu para o Porto o sr. Ricardo Spangenberg, que vae assumir o consulado argentino.

Lisbôa, 14 (U. P.) — O governo assignou um decreto, estabelecendo um typo unico de pão em todo o paiz.

Lisbôa, 14 (U. P.) — O general Northon de Mattos está sendo apontado para o logar de grão mestre effectivo da Maçonaria.

Embaixadas allemãs no Rio de Janeiro e em Buenos Aires

Berlim, 14 (U. P.) — O Conselho Federal sanccionou o supplemento orçamentario de 1928, convertendo as legações da Allemanha no Brasil e na Argentina em embaixadas e estabelecendo uma legação no Perú".

A MOLESTIA DE JORGE V

Londres, 14 (A. A.) — E' o seguinte o boletim medico assignado pelos medicos de s. m. o rei Jorge V, dado á publicidade hoje á noite:

— "O rei teve um dia um tanto agitado e suas condições geraes não são inteiramente satisfactorias. O pulso, entretanto, continua firme. — Stanley Hewett, Hugh Rigby, Stanley of Penn".

Londres, 14 (A. A.) — Depois do boletim medico da tarde, não houve alterações no estado de saude do rei Jorge, sendo, porém, de notar que entre as principaes personalidades de Buckingham Palace, parece maior a confiança no restabelecimento da saude do soberano.

Entretanto, o optimismo reinante não consegue disfarçar a ansiedade geral, que, tudo leva a crêr, durará ainda algum tempo, pois a infecção geral que atacou o organismo do rei ainda não permitte estabelecer-se com certeza se as forças de sua magestade serão sufficientes para completa eliminação dos germens microbianos.

O boletim de hoje de manhã e os termos da mensagem da rainha Mary ao presidente Coolidge dão a comprehender que, embora sua magestade passe satisfactoriamente bem, haverá ainda necessidade de grandes e demorados esforços para que sua magestade possa restabelecer-se completamente.

AS OBRIGAÇÕES FERRO-VIARIAS

Communicam-nos da Agencia Americana:

"O governo, segundo estamos informados, já procedeu á resgate de 12.598 obrigações ferroviarias de 1:000$ cada uma, nos termos do decreto 16.842, de 24 de março de 1925, além do resgate por sorteio de obrigações do Thesouro na importancia de 35.555:000$ a realizar-se na proxima segunda-feira, 17 do corrente, ao meio-dia, na Caixa de Amortização.

No corrente mez será reconstituido o fundo de amortização das apolices que estava suspenso desde alguns annos, já tendo sido adquiridas pelo governo, por compra na praça, apolices na importancia de 24.526:641$600.

Vae entrar em vigor a lei italiana do seguro contra a tuberculose

Roma, 14 (U. P.) — A nova lei de seguro obrigatorio contra a tuberculose entrará em vigor no dia primeiro de janeiro do anno proximo. Em virtude dessa disposição legislativa, todos os operarios e suas familias ficarão segurados e receberão um salario diario de accordo com a respectiva profissão durante o tempo que estiverem ausentes do trabalho.

O plano comprehende a metade da população da Italia.

A renda liquida da International Telephone and Telegraph Co

Nova York, 14 (U. P.) — A direcção da International Telephone and Telegraph annuncia que a renda liquida da empresa e das outras companhias a ella associadas attingiu o total, nos nove mezes que terminaram a 30 de setembro de 1928, de 10.408.703 dollars e 16 cents, contra ...... 9.746.730 dollars, 38 cents no periodo correspondente ao anno de 1927.

Os directores annunciam um dividendo trimestral de 1 1/2 por cento.

Decimo anniversario da morte do Prof. Miguel Pereira

Como o commemorou, hontem, a Sociedade de Medicina e Cirurgia

A Sociedade de Medicina e Cirurgia, reuniu-se hontem, em sessão extraordinaria, para prestar o devido culto á memoria de Miguel Pereira.

Os drs. Jorge Sant'Anna, Pecegueiro do Amaral e Castro Barreto, foram os membros daquella Sociedade incumbidos.

O dr. Jorge Sant'Anna pronunciou o seguinte discurso que publicamos em resumo:

"Senhores. — Conheci Miguel Pereira por volta de 1907.

A attitude serena e cortez, que invariavelmente mantinha, grangeava-lhe para logo o respeito e a confiança dos estudantes.

Ao vêl-o assim, tão amoldado ao logar que, então, se occupava, tive a impressão de que muito em breve seria um dos ornamentos effectivos da douta Congregação.

Não me enganei. Corria o anno de 1907. Vagara-se o logar de professor substituto da Faculdade de Medicina. Ia se ferir uma das pugnas mais notaveis dos fastos scientificos da Escola. Cerrada a inscripção para o concurso, quatro brilhantes batalhadores, cada qual mais fortemente abroquelado de saber, apresentavam-se ao prélio.

Abria a lista Miguel Pereira. Vinham a seguir, Antonio Austregesilo, Aloysio de Castro e Rublião Meira.

A justa foi renhida. Empolgou quantos tiveram a opportunidade de assistil-a.

Ao cabo de porfiadas provas e trabalhos, eram quatro vencedores. A Congregação havia de escolher um, porque só uma era a vaga a preencher. Miguel Pereira alcançou o maior numero de votos para o primeiro logar.

Só no anno immediato coube-lhe reger a cadeira de Pathologia Interna.

Iniciado o anno de 1909, corrento o mez de fevereiro, estremeceu a Faculdade com fragorosa e sensibilissima perda de Pedro de Almeida Magalhães.

Para substituir o grande vulto que desapparecia, fazia-se mister outra figura alevantada.

A Miguel Pereira foi deferida a successão.

Contrahi para com Miguel Pereira um irresgatavel penhor de gratidão. O professor não me conhecia. Soubera, que durante um anno, trabalhára eu na enfermaria para conquistar o titulo de "interno" daquella clinica.

Fui seu interno, devi-lhe a minha nomeação e aqui de publico consigno o meu agradecimento e reverencio o espirito de justiça do grande Mestre.

Só em 1910 póde Miguel Pereira inaugurar o seu curso de clinica.

Segui-o, no decurso desse anno.

Nesse periodo pude bem apreciar as raras qualidades do mestre que sabia e queria ensinar.

Não eram as lições preciosas, marchetadas de citações sem conta dos autores lidos, tão do agrado da época.

Eram as palestras singelas, escorreitas e elegantes na linguagem, ao pé do doente entrado e apresentado ao professor com os exames complementares ao diagnostico clinico.

Finalizava a lição estabelecendo a therapeutica simples e bem fundamentada tal qual a sabia fazer.

Tinha a palavra facil, justa, commedida e clara ao serviço de conhecimentos bem adquiridos. Não se desmedia na pressa em adoptar a ultima theoria chegada dos mananciaes estrangeiros. Apurava antes, com seguro e bem equilibrado espirito critico, o fundamento da nova doutrina.

Preferia transmittir aos alumnos os conhecimentos classicos e aquelles que julgava bem alicerçados, sempre em fórma transparente de clareza e de prompta assimilação.

Dotado de invejavel poder de assimilação e favorecido por felicissima memoria, as suas conferencias ou aulas no "Pavilhão Miguel Couto" eram multissimo concorridas. Ahi fazia aulas sobre thema predeterminado. O professor trazia a contribuição do seu farto cabedal scientifico, sempre adequado, jámais excessivo nas controversias das doutrinas.

Miguel Osorio, autor de magnifico estudo sobre Miguel Pereira, disse do professor: "Em suas aulas os nomes dos autores appareciam naturalmente, sem esforço, no momento em que deviam vir. Elles se apresentavam com a mesma singeleza com que na relação de um episodio da vida commum surgem os nomes dos personagens nelle envolvidos.

Preparar o clinico com a bagagem scientifica mestra, sem refolhos de sciencia ephemera, era o espirito que norteava as suas excellentes lições.

Em assumptos novos, enfronhava-se muito rapidamente da materia.

Lembro-me, uma feita, de uma aula annunciada.

Empolgava o interesse medico a nova entidade morbida — "Trypanozomyase Americana". O assumpto seria objecto de uma conferencia marcada com grande antecipação por outro reputado professor.

Miguel Pereira quiz ter a prioridade de divulgal-o em aula. Era preciso reunir o material de estudo, realizal-o e transmittil-o em prazo mais breve. Metteu logo mãos a obra. Percorreu em curto prazo a materia esparsa em successivas publicações. Solicitou e obteve promptamente do Instituto Oswaldo Cruz todo o material biologico e anatomo-pathologico de demonstração.

A lição veiu completa, clara e brilhante. Os alumnos, presos á palavra fluente do mestre, recebiam os conhecimentos novos em estado de assimilação immediata.

Tudo que mais importava conhecer sobre a doença: habitat, causa, modo de transmissão, lesões anatomicas, fórmas clinicas, fôra synthetizado em uma aula de pouco mais de hora.

Para o professor fôra o trabalho de alguns dias, aquillo que revertera em uma agradavel hora de attenção dos seus discipulos.

Miguel Pereira foi colhido cedo pelo tumulo. A vida lhe foi por demais curta. No magisterio, a sua trajectoria brilhante refulgiu menos de 10 annos.

A's letras medicas legou varios trabalhos, alguns conspicuos e de fino lavor.

Infelizmente, um assomo de irritação na doença implacavel ou quiçá o desejo de uma perfeição que julgava inattingida, impelliu o Mestre, sentindo a morte proxima, a pedir as folhas manuscriptas de seu Tratado de Clinica Medica e a fazer incineral-as á sua vista.

Gesto lamentavel que nos privou certamente de obra valiosa. Gesto que traduz essa ancia de perfeição que tem levado poetas a destruir seus poemas, esculptores a despedaçar estatuas — artistas de todas as categorias a aniquilar as suas obras, frutos de labores formidaveis, na escalada da perfeição.

Miguel Pereira fazia sciencia como um parnasiano.

Nesta solennidade, cheio de uncção, rendo, reverente, ao Mestre que se foi, mas cuja memoria se não apagará, o preito da minha respeitosa admiração.

O dr. Castro Barreto pronunciou o seguinte discurso, tambem em resumo:

"Vae sómente a pouco mais de tres lustros, o tempo em que a sazão da medicina experimental no Brasil apresentou os seus primeiros frutos, com a denuncia do estado de saude do homem que investira contra a floresta; que amanhára a terra regando-a com o suor e o sangue; que dilatára as fronteiras e expulsára o oppressor, até que pudessemos expressar no mundo internacional a grande nação que alicerçamos.

Foram Oswaldo, Neiva, Belisario, Chagas, A. Osorio, para só citar os leaders, os observadores, que depuzeram nas mãos do Mestre sem par, os frutos colhidos em peregrinações de apostolos, para que o prestigio desse atheniense, fizesse desferir o alarma que havia de echoar por valles e montes, alevantando nas almas fortes, cruzadas do novo ideal.

A palavra de Miguel Pereira, o sabio medico, brotava porém tão sincera e opportuna, que levantou os crentes e os proselytos multiplicaram-se.

Quiz o destino, que na data de hoje, dentro da homenagem desta Sociedade sabia, fosse um simples e obscuro soldado dessas hostes, a que houvesseis por bem determinar a alta missão de falar dessa figura messianica do saneamento do paiz.

Não o fizestes, porém, por bizarria, mas, tão certo andaes, meus eminentes confrades, da unanimidade de affecto e veneração pela memoria de Miguel Pereira, que primastes em decellular da turba dos nossos soldados, a singela oração de um simples.

Por um conhecido phenomeno geographico que determina uma correlação sociologica, a costa de tres milhas, extraordinariamente propicia á vida em toda sua gamma, reteve o homem, civilizado para a época, mas em tudo desarmado para a nova mesologia.

Essa pseudo civilização era apenas um exo-parasito do paiz, porque o verdadeiro Brasil, o que não ia á Europa e não usava tecidos inglezes, ou estava na sua rêde dentro da choça, roido de vermes, tremendo de maleitas, fazendo uma agricultura rudimentar, ou vegetava parasiticamente em torno duma administração obsoleta, incapaz, devorando orçamentos ridiculos, sugados da ridicula producção.

Esse era o Brasil illudido e optimista, "parte, e parte ponderavel, dessa brava gente: invalidos exangues, exgottados pela ankylostomiase e pela malaria; corroidos pela syphilis e pela lepra; devastados pelo alcoolismo, chupados pela fome ignorantes, abandonados, sem ideal e sem letras..." que o mestre, como um Cyclope, andou a gravar sobre o granito das montanhas e sobre a immensidão da consciencia nacional, para que uma mentalidade nova surgisse.

Essa predica que não teve como a do phopheta "o pulpito das montanhas", veiu de mais alto, da serena tribuna da sciencia experimental, que esmiuçara os nossos males, as suas causas e os meios de cural-os.

Só na conclusão antecipou-se o orador, talvez na ancia de servir, acalorado pelo seu grande amor patrio: "não esqueçesem que fóra do Rio ou de São Paulo, capitaes mais ou menos saneadas e de algumas outras cidades em que a providencia superintende a hygiene, o Brasil é ainda um immenso hospital". Não, nada tinha de hospital, mas antes alguns milhões de doentes abandonados, que de uma assistencia constante mais prophylactica do que therapeutica, mas tambem muito therapeutica, educacional e financeira, é de que precisamos por todo o territorio da Republica.

A elle, ao Mestre a quem assentam tão grandes adjectivos sem favor, ao sabio e ao patriota, ao privilegiado e ao apostolo, devemos tudo que temos feito e o muito que ainda havemos de fazer pelo homem do Brasil!

DR. MAURILLO DE MELLO

COM 3 ANNOS DE PRATICA NOS HOSPITAES DA EUROPA
DOENÇAS DA GARGANTA, NARIZ e OUVIDOS — Apparelhagem completa da especialidade. Chamados a qualquer hora. Consultorio: Rua Republica do Perú, 47 — Tel. Central 1398. Residencia: Rua Machado de Assis, 6 — Tel. Beira-Mar 2001 (16997)

FOI ABSOLVIDO

O juiz da 5ª vara criminal absolveu, hontem, Cypriano de Azevedo, que era accusado de ter seduzido uma menor.

INFORMAÇÕES UTEIS

PAGAMENTOS

NO THESOURO NACIONAL — Na 1ª Pagadoria serão pagas hoje as folhas de diversas pensões da Guerra de A a I.

SERVIÇO POSTAL

O Correio expedirá malas pelos seguintes vapores:

Hoje:

"Duilio", para Dakar, Barcelona, Villefranche e Genova, recebendo impressos, até 13 horas; objectos para registrar, até 12 horas; cartas para o exterior da Republica, até 14 horas.

Amanhã:

"Arlanza" para Bahia, Recife e Europa, via Lisbôa, recebendo impressos, até 5 horas; objectos para registrar, até 18 horas de 15; cartas para o interior da Republica, até 5 1/2; idem, idem, com porte duplo, até 6 horas; cartas para o exterior da Republica, até 6 horas.

"Almanzora", para Santos e Rio da Prata, recebendo impressos, até 9 horas; objectos para registrar, até 8 horas; cartas para o interior da Republica, até 9 1/2; idem, idem, com porte duplo, até 10 horas; cartas para o exterior da Republica, até 10 horas.

"Anna", para Santos, Paranaguá, S. Francisco, Itajahy, Florianopolis e Laguna, recebendo impressos, até 5 horas; objectos para registrar, até 18 horas de 15; cartas para o interior da Republica, até 5 1/2; idem, idem, com porte duplo, até 6 horas.

O processo contra o "Correio da Manhã"

Razões de appellação apresentadas pelo dr. Paulo Bittencourt

Nos autos da acção penal, com fundamento na lei de imprensa, que nos move a justiça publica, em consequencia da attitude que assumimos nos escandalos da chamada divida fluctuante, zelando pelos interesses do Thesouro e protestando pela moralidade da prestação de contas, o nosso director dr. Paulo Bittencourt apresentou hontem as suas razões de appellação.

Essas razões assim estão redigidas:

Egregio Tribunal: — Ao appellar da sentença que o condemnou pelo crime de calumnia, o DR. PAULO BITTENCOURT reaffirma a sua convicção da inconstitucionalidade da lei 4.743 de 1923. Além do mais, não era permittido á Justiça Federal conhecer de um crime commum, como o qualificado no art. 316 do Cod. Pen., porque a Constituição, ao traçar a esphera da sua jurisdicção, não comprehendeu nella o referido delicto, e á lei ordinaria escapava autoridade para dilatal-a.

Embora convicto desse vicio da indicada lei, e insistindo na nullidade do processo em virtude delle, o appellante não perderá tempo em repetir argumentos tão do conhecimento dos julgadores, tanto mais quanto a maioria delles tem opinião conhecida sobre o assumpto e, infelizmente, em sentido contrario ao enunciado.

A quasi unanimidade dos senhores ministros componentes do Egregio Tribunal consagrou a constitucionalidade da lei de imprensa, e ridiculo seria que quizessemos demovel-os dessa maneira de entender em materia tão debatida, onde a opinião de cada um está plenamente firmada.

O dr. procurador criminal denunciou o appellante e o doutor Luiz Pinheiro da Cunha por dois factos distinctos, praticados em epocas diversas. O primeiro occorrido em 3 de março e o segundo em 4 de abril do corrente anno. Trata-se de publicações feitas no jornal "CORREIO DA MANHÃ", reputadas calumniosas pela sentença appellada ao general JOÃO GOMES RIBEIRO FILHO. A responsabilidade criminal dos denunciados é oriunda da direcção exercida por elles no referido jornal, em momentos diversos. Essa direcção não era cumulativa, ao contrario, foi successiva. Quando houve a primeira publicação, ou melhor, o primeiro supposto crime, era redactor o dr. PINHEIRO DA CUNHA; por occasião do segundo, era o DR. PAULO BITTENCOURT, conforme declara a propria denuncia. A entidade abstracta — o "CORREIO DA MANHÃ" — não tem imputabilidade criminal: a responsabilidade pelos actos da publicidade desse jornal, cabe exclusivamente ao seu director ou redactor, ou, successivamente, aos outros representantes individuados na lei. As pessoas juridicas, abstractas que são, têm como responsaveis, criminalmente, as pessoas que as representam. O jornal, assim tambem, tem como responsavel a pessoa de seu director.

No imperio do Cod. Pen., ainda era admissivel, por um artigo incriminado, a responsabilidade criminal solidaria. Pela lei 4.743 de 1923 é admissivel: a responsabilidade é successiva. Enquanto pelo art. 22 do Cod. Pen.:

"Nos crimes de abuso da liberdade de communicação de pensamento são *solidariamente responsaveis*:
a) o autor;
b) o dono da typographia, litographia ou jornal;
c) o editor.

Pela lei de imprensa, em seu art. 10,

"Pelos abusos de liberdade de imprensa são *responsaveis successivamente*:

1°) o autor, sendo pessoa idonea, em condições de responder pecuniariamente pelas multas e despesas judiciaes, e residente no paiz, salvo *tratando-se de reproducção*, feita sem o seu consentimento, caso em que responderá quem a tiver feito;

2°) o editor, se se verificar a seu respeito as mesmas condições exigidas em relação ao autor, *e este não fôr conhecido, ou não as reunir*;

3°) o dono da officina ou estabelecimento, onde se tiver feito a publicação; e, na sua falta ou ausencia do paiz, quem o estiver representando, desde que se não verifique o dispositivo em os numeros anteriores;

4°) os vendedores ou distribuidores, quando não constar quaes sejam os autores ou editores, nem a officina onde tiver sido feita a impressão.

§ unico. Para o effeito da responsabilidade criminal, estabelecida no presente artigo, *sempre* que se tratar de imprensa periodica, *o director ou redactor principal será considerado autor de todos os escriptos* não assignados e tambem dos assignados por quem não esteja nas condições constantes do n. 1; *o gerente será considerado editor*; e o *proprietario do jornal*, equiparado ao dono da officina, se na realidade o não fôr.

Não se attribue aos condemnados neste processo nenhuma das hypotheses em que se deve operar a sequencia da responsabilidade, pois, a responsabilidade simultanea é impossivel em face da lei. Ao invés, a longa denuncia, como a prolixa sentença, fazem recair a responsabilidade pelos incriminados sueltos, nos denunciados, por terem sido directores, successivamente, do "CORREIO DA MANHÃ". A sentença, porém, tão farta em citações de tratadistas estrangeiros para demonstrar assumpto já sobejamente esclarecido pelo Venerando Tribunal, esqueceu de capitular em que dispositivo enquadrava a responsabilidade criminal simultanea, solidaria, dos jornalistas condemnados. Condemna-os no grão médio, sem sequer reconhecer-lhes o bom comportamento anterior, como attenuante; sem precisar qual a participação que tiveram nas publicações. Por terem sido directores do jornal? Mas, elles o foram em épocas distinctas, não podendo responder criminalmente senão pelo periodo em que exerceram a direcção, isto é, cada um delles é considerado autor dos artigos publicados durante o tempo em que estivera na direcção do jornal.

A acção não podia ser cumulativa contra os dois jornalistas. Cada um responde pela publicação effectuada. Dois deveriam ser os processos, porque dois são os delictos, sendo dois os accusados.

Revogado, expressamente, o Cod. de 1860, nessa parte, pela lei de 1923, ficou restabelecido o tradicional systema de nossa legislação da responsabilidade successiva.

"Na historia do direito patrio, diz CAMPOS MAIA, não ha vestigio de responsabilidade alguma solidaria pelos crimes da linguagem... commettidos por meio da imprensa. Quer em nosso Cod. anterior (1830), quer nas leis nossas que o precederam, foi sempre consagrado o systema belga da responsabilidade successiva".

Não esqueçamos que a Belgica tão ciosa é dessa norma salutar, que a consagrou na sua propria lei basica, em seu artigo 18:

"La presse est libre: la censure ne pourra jamais être établie; il ne peut être exigé de cautionnement des écrivains, editeurs ou imprimeurs. Lorsque l'auteur est connue et domicilié en Belgique, l'editeur, l'imprimeur ou le distributeur ne peut être poursuivi".

Não vale como explicação dizer a sentença que cada um dos accusados era director, respectivamente, nos dias das publicações, e não vale porque o processado não é o "CORREIO DA MANHÃ", mas os drs. LUIZ PINHEIRO DA CUNHA e PAULO BITTENCOURT, que se não confundem, e o são por factos distinctos, praticados em momentos differentes. Ora, desde que a responsabilidade é exclusivamente pessoal (Cod. Pen.: artigo 25), não ha como confundir em uma só acção criminal duas pessoas diversas, fosse, embora, o vehiculo das publicações, reputadas criminosas, o mesmo.

E foi justamente por isto que BENTO FARIA, com apoio em Acc. do Tribunal de S. Paulo, já escrevia, na vigencia do direito anterior á lei de 1923:

"Nos crimes de abuso da liberdade de communicação de pensamento são solidariamente responsaveis o autor, o dono da typographia, litographia ou jornal, e o editor, pelo que a acção criminal respectiva poderá ser intentada contra qualquer dos responsaveis solidarios, ao arbitrio do queixoso, *que tem assim um direito alternativo, mas não póde dar sua queixa contra todos ao mesmo tempo*" (Cod. Pen. do Brasil; not. 30 a, vol. 1, pag. 91).

Excluida a parte da solidariedade, já sem applicação, pela derrogação do principio, temos bem accentuada visar sempre a acção penal, por infracção da lei de imprensa, uma unica pessôa.

E essa circumstancia não é só de relevancia formalistica, é da maxima importancia no referente á defesa, evidentemente cerceada. Em um unico processo, os prazos são unos. O da defesa, que, em dois processos, seria de dez dias, duplo; em um, exclusivamente, foi de cinco, e, assim, successivamente. O doutor juiz *a quo* só poderia ter tolerado, na estricta censura da lei, a inquirição de cinco (5) testemunhas (art. 24 § 5°), o que vem patentear o absurdo de se reunir em um só feito criminal dois accusados distinctos, por delictos distinctos, em procedimento onde se não admitte a cumplicidade (Cod. Pen.: artigo 23).

Outra restricção á defesa, que deveria ser ampla, no conceito imperativo da nossa Constituição, foi a recusa dos seus elementos de prova.

A denuncia, que a sentença acolheu, reputa calumniosa a publicação, por se attribuir ao offendido o recebimento de dinheiros do Banco do Brasil, sem que delles tenha prestado contas, o que seria peculato em face do art. 1 do Dec. 4.780 de 1923. Toda a accusação pelo crime de calumnia, gira em torno desse facto. Que o general não prestou contas dizem as certidões e as proprias testemunhas de accusação. Referem, porém, que não tinha de prestal-as porque, como chefe da expedição, não possuia sob sua guarda dinheiro, que estava a cargo da Caixa Militar. Mas a denuncia põe em destaque que a imputação calumniosa se originava de dizerem as publicações incriminadas que ao general foram feitas remessas pelo Banco do Brasil, em virtude de ordens do governo, por avisos reservados, a esta instituição do credito. Não diz a denuncia que as publicações attribuissem ao general ter delapidado o numerario existente na Caixa Militar; mas, que lhe foi enviado dinheiro pelo Banco do Brasil e delle não prestou contas.

Pelos proprios termos da denuncia, o assumpto capital é saber se essas remessas foram ou não feitas pelo Banco do Brasil. Ora, precisamente esse elemento essencial á defesa lhe foi negado. A sentença desvia a questão para o terreno de saber se o governo tem ingerencia no Banco. Essa, porém, é uma questão secundaria. A razão principal é que o Banco sem nenhuma coacção, espontaneamente, promptificou-se a fornecer esse esclarecimento, conforme se verifica do doc. de fls. 106. Solicitado pelo appellante, disse o Banco do Brasil:

"Exmo. sr. PAUDO BITTENCOURT — De posse de seu requerimento de 13 do corrente, cumpre-nos informal-o de que, sendo o sigillo principio vigente nas transacções bancarias, não podemos attender ao seu pedido, a não ser que v. s. queira fazer-nos o obsequio de nol-o encaminhar por intermedio do juiz competente".

De modo que é o Banco quem declara dar o esclarecimento, mas, só o póde fazer por intermedio do juizo, por se tratar de sigillo bancario, que deve cessar deante da ordem do juiz, para elucidar um crime, ou melhor, para verificação da existencia ou não de um crime. Com essa doutrina concordou o prolator da sentença appellada, tanto assim que, a nosso requerimento, mandou officiar ao Banco, como elle proprio suggeria (fls. 133). Mas, agora, o Banco muda de sentir. O ministro da Fazenda negára ao proprio Tribunal de Contas a documentação dos pagamentos feitos pelo Banco do Brasil por sua ordem, e este já não se podia animar do mesmo espirito de respeito á verdade, querendo esclarecel-a, e declara que, sendo os pagamentos por ordem do governo, não póde na qualidade de mandatario, fornecer certidões sem quebra do sigillo que deve manter. Desde que o Banco, falho de memoria, esquecera a sua primitiva suggestão, e fazia depender de ordem do mandante, para certificar sobre o acontecido; da autorização do ministro da Fazenda é que dependia o fornecimento da certidão. Assim, o pedido a elle se fez, não para intervir no Banco, mas, para, simplesmente, autorizal-o a fornecer os elementos de defesa indispensaveis ao exame da imputação: se verdadeira ou falsa. Não queriamos saber se o governo ordenára os pagamentos, o que este poderia esclarecer; mas, se o Banco, em virtude dessas ordens, fizera entrega de dinheiros. E isto, só o Banco poderia elucidar.

Demais, como já fizemos sentir em nossa petição de fls. , o Banco do Brasil, não obstante uma sociedade anonyma, regula-se por uma lei especial — os seus estatutos, emanados de um acto do Poder Legislativo com a sancção do Executivo — Dec. 1.445, de 30 de dezembro de 1905.

Como negar a ingerencia do governo nesse estabelecimento bancario, se é elle que nomeia o seu presidente e o director da carteira cambial (art. 10 do cit. Dec.); exercendo o ministro da Fazenda o contrôle das operações bancarias, pelos seus referidos delegados; sujeitas ellas ao seu exame, tambem, pelos balancetes que o Banco é obrigado a lhe remetter (art. 15 numero 7)?

Funccionario de sua confiança, o presidente do Banco dever-lhe-ia fatalmente obediencia, e cumpriria a ordem de fornecer a certidão, como foi requerida.

Mas, accentuemos ainda, mesmo que o Banco do Brasil fosse uma sociedade *completamente independente e com autonomia absoluta*, a certidão estava dependente *exclusivamente do governo*, pois, apenas carecia do seu assentimento para o Banco, como mandatario, fornecel-a.

Negada a certidão pelo ministro da Fazenda, pois, a recusa do consentimento para que ella fosse dada, importa na sua denegação, o appellante outro meio de prova não tinha a não ser o exame dos livros do Banco. Deferido esse exame na audiencia inicial (fls. 43), deixou de se effectuar por entender o dr. juiz não o poder ordenar desde logo *por simples presumpção de ser negada a certidão*, accrescentando

"é indispensavel que *haja recusa* em fornecer as certidões solicitadas *para que ella tenha logar*" (fls. 58).

Deante da recusa do ministro, deveria ser effectivado o exame. Todavia, o dr. juiz substituto da 3ª Vara, já agora o repudia na sentença, porque

"fallece competencia á justiça criminal para determinar exames em livros de um estabelecimento bancario".

"não encontra apoio na cit. lei de 1923, que não se limitou a definir os crimes de imprensa, mas estabeleceu, longa e minuciosamente, o processo a observar na sua repressão".

Para amparo de sua recentissima opinião, o dr. juiz, invoca uma decisão indeferindo um exame, pedido sem individuação, *ad perpetuam rei memoria*; e outra que o nega ao summario de culpa num crime de appropriação indebita. Ambos sem attinencia ao caso em apreço. O exame, como medida preparatoria, do que cogita o primeiro precedente, só é admissivel nas hypotheses figuradas taxativamente em lei (Cod. Comm.: artigo 18). O segundo precedente, procurado como amparo, era, tambem, defensavel. Tratava-se de exame requerido no summario de culpa, onde, pela lei em vigor, só se apurava a culpa, sem que se pudesse colligir provas para a defesa. Embora, sem applicação á hypothese vertente, esses julgados não apresentam um argumento sequer em que se tenham alicerçado. São enunciados dogmaticos que não convencem por si só.

Em contraposição ao contido na sentença, temos a palavra sabia de PIMENTA BUENO (Processo Criminal), ensinando-nos que a lei

"autoriza e obriga o Juiz a colligir os esclarecimentos do corpo de delicto, de buscas, apprehensões, exames e mais diligencias que possam revelar a verdade" (pag. 183).

Tratando ainda "*de exame, vistorias e consultas profissionaes*", e mesmo com esse titulo, diz:

"Estes meios de convicção, de que já tratámos, quando falamos dos indicios da pronuncia, podem ser necessarios e ter logar na presença do jury na sala do tribunal, ou transportando-se elle ao logar respectivo, se tanto fôr preciso, e, devem ser deferidos, quando bem fundado fôr o seu pedido, pois póde ser um acto ou esclarecimento decisivo. O jury francez tem por vezes procedido a inqueritos ou exames que honram ao tribunal e aos advogados, e que tem patenteado a verdade em causas complicadas e verdadeiramente celebres" (pag. 263).

"O réo póde, além das testemunhas, produzir qualquer outra especie de prova que lhe convenha" (pag. 266).

Não é de resto, um sentir unico. Haja visto como se exprime MAYER:

"Devant l'intérêt social qui exige la punition du coupable devant l'intérêt de la justice qui ordonne de rien epargner pour eviter de frapper un innocent, les mandataires de la justice peuvent reclamer chacun les revelations qu'ils estiment utiles" (*Des secrets des affaires commerciales*: pag. 39).

"Seria exagerar o principio de inviolabilidade dos livros commerciaes, precisamente nesse caso (instrucção em um processo crime), quando, por motivos de ordem publica, cedem outros principios, taes como o da inviolabilidade do domicilio, e quando ha, além disso, a obrigação moral e legar de subministrar as testemunhas e provas que conduzam ao esclarecimento da verdade" (SIBURU' — Cod. de Comm. Argentino: vol. II, pag. 261).

Ha uma grande differença entre o summario de culpa do processo pelos delictos da communicação de pensamento e o dos demais crimes communs. Aquella acção penal comprehende a accusação e a defesa: faz-se a investigação da verdade e não da culpa: nesta, faz-se, repitamos, a simples formação da culpa.

São palavras do exmo. sr. ministro GEMINIANO DA FRANCA, tão caras ao honrado prolator da sentença appellada:

"Quando escrevi esse considerando, eu estava convencido, como ainda estou, de que a lei de imprensa, do que o processo estatuido pela lei n. 4.743, offerece muito mais amplos meios de defesa do que a anterior. *Ella permitte a defesa no summario o que não era permittido pela lei anterior*... (*Voto na App. Crime n. 932, Rev. do Sup. Trib., vol. LXIV, pagina 389*).

O dr. juiz *a quo* se reporta, tambem, ao art. 17 do Cod. Comm., sem proposito algum, pois, o dispositivo não se refere *ao exame nos livros dos commerciantes*, mas ao exame *dos livros*.

"O Cod. Comm., diz a sentença, estatuindo no art. 17, que "nenhuma autoridade, juizo ou tribunal, debaixo de pretexto algum, por mais especioso que seja", *fará examinar os livros do commerciante*, lhe resguardou o sigillo da maneira a mais efficiente".

Não diremos que s. ex. deturpou o texto claro da lei, mas o apprehendeu erroneamente. O dispositivo é de significação bem diversa, e reproduzil-o integralmente é demonstrar o nosso acerto:

"Nenhuma autoridade, juizo ou tribunal, debaixo de pretexto algum, por mais especioso que seja, póde praticar ou ordenar alguma diligencia *para examinar se o commerciante arruma ou não devidamente seus livros de escripturação mercantil, ou nelles tem commettido algum vicio*" (Cod. Comm.: artigo 17).

E TEIXEIRA DE FREITAS, já em 1878, dizia:

"Se o art. 17 do Cod. véda examinar, *se o commerciante arruma ou não devidamente os livros*, ou nelles tem commettido algum vicio; tal prohibição nada tem de commum com a — exhibição por inteiro — de que trata o artigo 18, e que o Direito Francez denomina — *communicação de livros* — sem contraste á — representação de livros — na especie do artigo 19 do nosso Cod." (Addimentos ao Cod. do Comm.: pag. 376).

Vê-se do exposto que não só a suspensão do processo era obrigatoria pela lei, porque o Banco do Brasil deixou de dar a certidão por não o ter a isso autorizado o ministro da Fazenda, o que equivale dizer ser causador da negativa o governo, e o seu proseguimento annulla o feito; como negando, afinal, o exame de livros, o juiz cerceiou a defesa do appellante, o que determina a mesma sancção ao processo. Nenhuma lei se menciona que prohiba o exame de livros na investigação criminal, incontestavelmente meio de prova em nosso direito judiciario. E, quando houvesse, seria infringente ao art. 72 § 16 da nossa Constituição, que manda assegurar na lei a mais plena defesa, com os recursos e *meios essenciaes a ella*, e ninguem ousará contraditar que a prova não seja um meio essencial á defesa.

"A lei não quer a perdição daquelles que a justiça processa; quer só que bem se apure a verdade da accusação e, portanto, todos os meios e expedientes de defesa que não impeçam o descobrimento della devem ser permittidos aos accusados" (JOÃO BARBALHO — Comment. á Const.: pag. 323).

São de notoriedade publica os protestos formulados não só na imprensa diaria, como na tribuna parlamentar, a proposito dos gastos desmedidos e criminosos do governo que precedeu ao actual, grita essa que mais se avolumou, pela demonstração plena da sua procedencia, com o gesto do Tribunal de Contas, negando registro ás despesas feitas. Ainda agora, prende a attenção de uma das casas do nosso Congresso, o acto daquelle Tribunal, que em partidarismo cégo e antipatriotico desautorará (Docs. ora juntos). Nas folhas annexas do "Diario Official" encontrará o egregio Tribunal a palavra calma e reflectida do Tribunal de Contas, que depois de insistir pelas provas das despesas feitas, viu-se na contingencia de negar o registro pela obstinação do governo em lhe não fornecer as demonstrações dos pagamentos.

Dentre as despesas, as que mais alarme produziam, eram as feitas com tropas em acção contra os revoltosos, e, principalmente, pelo montante exhorbitante dos gastos, tanto, mais quanto era sabido que dos generaes que commandaram forças, o unico que prestára contas fôra o general João de Deus Menna Barreto.

Nessa situação o "Correio da Manhã" procurava incentivar aquelles que tinham recebido dinheiros da nação, a prestarem contas da sua applicação.

E do que propugnava com razões de alto patriotismo e de acendrada moralidade, sem visar denegrir a reputação de quem quer que fosse, temos a prova esmagadora nestes autos. Deante dos seus artigos foi ordenado um inquerito no Ministerio da Guerra para apurar a responsabilidade da falsificação de ordens de pagamentos appostas pelo general JOÃO GOMES, em contas em processo (doc. 1 e depoimentos de fls.). Estas contas fraudulentas, ultrapassam a trezentos contos de réis...

Tambem, no processo estão as certidões que patenteiam ter o major intendente das tropas do mesmo general, *antes da nomeação para esse cargo*, em 19 de outubro de 1925, hypothecado modesta casinha nos suburbios, por nove contos de réis (9:000$000). O prazo para o vencimento da divida era de dois (2) annos. Todavia, em abril de 1926, depois de nomeado, antecipava o pagamento da obrigação. O que deveria pagar em outubro de 1927, saldou em abril de 1926. Não é só. De volta da *penosa e arriscada missão, onde só percebia* os seus minguados vencimentos, *não podendo empregar em algum emprehendimento a sua actividade*, compra luxuosa casa em Botafogo, na rua Conde de Irajá numero 150-A, e mais um terreno á rua Basilio de Brito (docs. a fls.). Não fica ahi: foi para a Europa onde desfruta, em companhia de um dos filhos do mesmo general, as delicias do Velho Mundo á custa... do seu parco soldo. Da significação desses factos, provados por documentos e pelas proprias testemunhas da accusação, dirá o mais alto Tribunal do Brasil, meditando os integros juizes sobre o que ganham e o que lhes permitte gastar o percebido.

Em 4 de abril de 1928, publicava o art. de fls. , por cuja linguagem se quer a punição do appellante como calumniador. Mas que se depara nesse suelto? Um ataque visando o general JOÃO GOMES RIBEIRO FILHO? Attribue-se-lhe algum facto que seja capitulado crime? Qual o acto criminoso imputado a esse general? Nenhum. O topico é curto e a sua trasladação para aqui não alongará de muito mais estas razões.

"Foi pela consciencia da sua parte primordial em todas as miserias commettidas — mais do que pelo receio dos odios que semeou — que o calamitoso usurpador fugiu para o Velho Mundo. Mas o seu rastro sinistro ficou. Ficou, e se o governo actual não se acumpliciasse com elle, quantos factos graves não estariamos a ver agora apurar-se? A lista da famosa *divida fluctuante*, que a administração Washington encampou, expôz os nomes dos que se fartaram nos thesouros da caverna de Ali abá. Entre elles, figuram como tendo manejado com sommas vultuosas os generaes da *legalidade*, e só um delles, o sr. JOÃO DE DEUS MENNA BARRETO, exhibiu provas da sua prestação de contas. Os demais, — os srs. EURICO DE ANDRADE NEVES, RONDON, MARIANTE, NICOLA'O, JOÃO GOMES e outros — foram reiteradamente convidados a imitar o collega acima exceptuado, mas todos se fizeram de superiores a *essas pequeninas coisas* e nada responderam até hoje, sendo que o sr. RONDON digressou, fazendo o elogio dos anophelinos da Clevelandia...

Infelizmente, o sr. Washington Luis não quiz apurar, como lhe cumpria, as delapidações. Ao contrario, o seu esforço seria pelo acobertamento de tudo, se alguem, á sua revelia, decidisse revolver o charco bernardesco. Mas esse alguem não apparece, e o inquerito a que recentemente o coronel ALIPIO BANDEIRA presidiu, é bem uma prova disto, pois, o emmaranhado em que se envolveram os que podiam depôr, impediu que as suas investigações chegassem até onde seria de esperar; ninguem, pois, disse o que sabia e que a nação inteira sabe tambem.

Se pudesse haver quem falasse a verdade sem temer as represalias, inquestionavelmente o general TOSCANO DE BRITO não ficaria só, como o estão deixando os seus companheiros da orgia contra o erario."

Em toda publicação verifica-se um libello ao governo BERNARDES. Sobre o general JOÃO GOMES, citado como exemplo, o que se articula é que foi, conjuntamente com os outros generaes, cujos nomes são apontados, convidado pela opinião publica a imitar o general MENNA BARRETO, "mas se fez de superior e nada respondeu". E' a unica referencia feita ao mencionado general na publicação incriminada. E isso não póde ser considerado calumnia.

Não se relata um acontecimento, que pudesse ser considerado um crime. Quando muito, o que ha ahi é a exaltação do general MENNA BARRETO, sobre os demais. O artigo não póde ser considerado por palavras esparsas: é preciso ser considerado em seu conjunto, e por este se patentêa que o escopo do articulista foi profligar o governo do presidente BERNARDES, sem a preoccupação de offender aos generaes, ahi citados incidentemente.

Não ha, pois, calumnia, e quando nullo não fosse o processo deveria ser provida a appellação para absolver o appellante pela inexistencia do crime.

Rio de Janeiro, 13-12-928. — *Joaquim Pedro Salgado Filho*.

Defesa prévia do dr. Paulo Bittencourt

Perante este juizo offereceu o M. P. denuncia contra o DR. PAULO BITTENCOURT, como responsavel pelo "Correio da Manhã", por topicos publicados neste jornal nos dias 3 de março e 4 de abril deste anno, julgados calumniosos e injuriosos ao general JOÃO GOMES RIBEIRO JUNIOR. Entretanto, provará:

1°

Que é nullo este processo.

a) pela manifesta incompetencia da Justiça Federal para delle conhecer. Delimitada, pela Constituição Federal, a orbita restricta em que a Justiça da União exerceria a sua acção no crime, não poderia o legislador ordinario amplial-a;

b) porque, quando fosse competente esta, não se descriminou na denuncia a participação ou responsabilidade do denunciado nas publicações incriminadas, requisito essencial para a admissibilidade della em juizo;

c) porque não houve requisição da parte offendida para que se pudesse dar a intervenção do M. P. O general JOÃO GOMES RIBEIRO JUNIOR apenas pediu providencias ao ministro da Guerra para que houvesse um paradeiro ás insinuações que o attingiam. Mas, essas providencias para os militares, de accordo com a lei, são as constantes da respectiva legislação especial a elles concernente, isto é, "quando qualquer official do Exercito ou da Armada, fôr accusado, officialmente ou na imprensa, de haver procedido incorrectamente no desempenho de seu cargo ou commissão, poderá justificar-se perante um Conselho de Justificação, que, a seu requerimento, será nomeado pelo commandante da Região Militar ou da divisão naval a que estiver subordinado o mesmo official, ou pelo chefe do Estado Maior do Exercito ou da Armada" (Dec. 4.651 de 17 de janeiro de 1923: art. 330);

d) porque se accumulou em uma só acção criminal dois factos distinctos reputados criminosos, responsabilizando-se, por elles, duas pessoas sem se lhes imputar a respectiva participação.

2°

Quanto ao merito da denuncia: que é ella de evidente improcedencia. Conforme se verifica dos topicos incriminados não ha o desejo de diffamar, mas intuito altamente patriotico de impedir que pessoas a cargo das quaes está a guarda e applicação dos dinheiros publicos, não justifiquem e provem o seu emprego honesto e legal. E' o chamamento ao cumprimento do dever daquelles que se mostraram relapsos. E para os militares estava indicado o meio, quando já tivessem sido julgadas boas as contas, e era o Conselho de Justificação.

3°

Que nos referidos topicos não ha o proposito de denegrir a honra do general JOÃO GOMES RIBEIRO JUNIOR, nem de nenhum militar. São, precisamente, conceitos tendentes a obstar pairem duvidas sobre a honorabilidade dos militares que tiveram milhares de contos á sua disposição, cuja applicação é indispensavel fique provada. Não era a fortuna pessoal do presidente da Republica que elle mandava esbanjar, discricionariamente, mas o erario da nação, de emprego a ser verificado por esta.

4°

Que, de facto, ainda não foram devidamente apuradas as contas, depois de mais ou menos tres annos do exercicio do cargo pelo general JOÃO GOMES RIBEIRO JUNIOR.

5°

Que não basta a apresentação das contas pelo depositario do dinheiro, é necessaria a sua approvação para eximil-o de toda e qualquer pécha de mão applicador daquillo que não é seu.

6°

Que, especialmente, o general JOÃO GOMES RIBEIRO JUNIOR deveria ser o principal emprehendedor da apuração dessas contas, tanto mais quanto as maiores accusações foram levantadas contra a applicação do dinheiro sob sua guarda. Verdadeiros desvios e delapidações a esses dinheiros se arguem, e é necessario ficar accentuada a responsabilidade do autor dessas malversações para que não existam vacillações sobre os chefes, directamente responsaveis pela sua boa guarda e destino.

7°

Que tendo recebido quantias do Banco do Brasil, segundo se propala, por avisos reservados do chefe da nação no periodo em que exerceu o cargo de chefe das forças, que defendiam esse mesmo presidente, e operavam nos Estados do Piauhy e Maranhão, é de elementar probidade que demonstrasse o emprego das importancias que lhe foram entregues.

8°

Que, além dessas, outras importancias recebeu pelas vias competentes, e na Contabilidade da Guerra deviam patentear o legitimo emprego dellas.

9°

Que o maximo empenho devia ter o general João Gomes Ribeiro Junior no julgamento de suas contas e na apuração das irregularidades havidas, quando é certo que elle proprio verificou no processo a que estão sujeitas suas contas, a falsificação da sua assignatura em facturas e despesas que não autorizou, nem visou.

10°

Que caso não fosse nullo o processo, seria improcedente a denuncia por não haver calumnias nem injurias nos topicos incriminados, sendo verdadeiros os factos narrados.

Ratifica-se os protestos feitos em audiencia por todo genero de provas, inclusive exames de livros e documentos, e vistorias em repartições publicas e no Banco do Brasil, precatorias para dentro e fóra do paiz e o depoimento das testemunhas abaixo arroladas.

Rio de Janeiro, 20 de junho de 1928.

Como testemunhas.

Coronel EDUARDO CARLOS DUQUE ESTRADA, Director de Contabilidade da Guerra.

ARISTIDES BOGÉA, residente em São Luiz do Maranhão.

OSCAR DE CASTRO NEVES, Agente do Banco do Brasil, em São Luiz do Maranhão.

SERRA & NEVES, pelo socio principal, residente em São Luiz do Maranhão.

Dr. TARQUINIO LOPES FILHO, professor, residente em São Luiz do Maranhão.

Sorte Grande

Foi pago hontem pelo Centro Loterico á travessa do Ouvidor n. 9, o bilhete 4067 premiado com 30 contos. (D 34799)

O programma official das festas de Hoover

O presidente da Republica irá recebel-o pessoalmente — no Cáes —

Ficou hontem definitivamente organizado o programma official da recepção do presidente Hoover, que é o seguinte:

O sr. Herbert Hoover, chegará ao Rio de Janeiro ás 2 horas da tarde, do dia 21, a bordo do couraçado "Utah", que será recebido fóra da barra pelos cruzadores "Bahia" e "Rio Grande do Sul" e aeroplanos. As fortalezas e os navios de guerra, surtos no porto, salvarão em continencia.

A bordo, o embaixador dos Estados Unidos da America apresentará ao sr. Herbert Hoover o director do Protocollo do Ministerio das Relações Exteriores, que, por seu turno, fará as apresentações ao sr. Hoover do pessoal, civil e militar, posto pelo governo brasileiro á sua disposição.

O couraçado "Utah" atracará no Cáes da praça Mauá. Em local especialmente preparado para tal fim, reunir-se-ão, para receber o sr. e a sra. Herbert Hoover, as seguintes autoridades:

Presidente da Republica e sra. Washington Luis; vice-presidente da Republica, vice-presidente do Senado, presidente da Camara dos Deputados, presidente do Supremo Tribunal Federal, ministro de Estado das Relações Exteriores, ministro de Estado da Justiça e Negocios Interiores, ministro de Estado dos Negocios da Marinha, ministro de Estado dos Negocios da Guerra, ministro de Estado dos Negocios da Fazenda, ministro de Estado da Viação e Obras Publicas, ministro de Estado da Agricultura, Industria e Commercio, "leader" da Camara dos Deputados, presidente da Commissão de Diplomacia do Senado, presidente da Commissão de Diplomacia da Camara, Commissão do Senado, Commissão da Camara dos Deputados, prefeito do Districto Federal, Commissão do Conselho Municipal, chefe do Estado-Maior do Exercito, chefe do Estado Maior da Armada, chefe de Policia do Districto Federal, commandante da região militar, commandante da esquadra, commandante da Policia Militar do Districto Federal. (Traje: uniforme, fraque e chapéo alto).

O presidente da Republica acompanhará o sr. Herbert Hoover até ao palacio Guanabara. A sra. Herbert Hoover irá em automovel com a sra. Washington Luis. O embaixador dos Estados Unidos da America será conduzido no carro do vice-presidente da Republica. O embaixador Fletcher será conduzido no carro do ministro das Relações Exteriores.

A Escola Militar dará a escolta e a guarda para o sr. Hoover.

Como hospedes da Nação brasileira, o sr. e sra. Hoover e sua comitiva ficarão residindo no palacio Guanabara.

Por occasião do desembarque, a guarnição militar do Rio de Janeiro prestará ao sr. Herbert Hoover as honras de estylo.

Sexta-feira, 21:

5 horas — o presidente da Republica receberá o sr. Herbert Hoover no palacio do Cattete.

5 1|2 horas — a sra. Washington Luis receberá a sra. Herbert Hoover, no palacio do Cattete.

6 horas — o sr. Herbert Hoover receberá, no palacio Guanabara, os cumprimentos das diversas instituições que houverem solicitado, para este fim, por intermedio do Ministerio das Relações Exteriores, a respectiva audiencia.

8 horas — Jantar intimo no palacio Guanabara

Sabbado, 22:

3 horas — Visita do sr. Herbert Hoover ao Congresso Nacional, que se reunirá para recebel-o em sessão especial no palacio da Camara.

4 horas — Visita do sr. Herbert, Hoover ao Supremo Tribunal Federal.

5 horas — Recepção á colonia americana na embaixada dos Estados Unidos da America.

8 1|2 horas — Banquete offerecido ao sr. e á sra. Herbert Hoover pelo presidente da Republica e sra. Washington Luis no palacio do Cattete, seguido de recepção ás 10 1|2. (Traje: uniforme).

Domingo, 23:

1 hora — Almoço offerecido pelo sr. Herbert Hoover ao presidente da Republica na Embaixada Americana.

4 horas — Visita do sr. e sra. Herbert Hoover ao Hippodromo Brasileiro onde assistirão ás corridas realizadas em sua honra.

7 horas — Partida do sr. e sra. Herbert Hoover, acompanhados da sua comitiva, a bordo do couraçado "Utah", revestindo-se o embarque de toda solennidade.

A noite do dia da chegada e as manhãs dos dois dias subsequentes ficarão inteiramente livres para excursões ou visitas que forem mais do agrado do sra. e sra. Herbert Hoover e sua comitiva.

A CASA MILITAR DO SR. HOOVER

Foram nomeados pelo governo para constituirem a casa militar do sr. Hoover, durante a sua permanencia nesta capital, o general Leite de Castro e o commandante Coelho Messeder.

Ambos já se apresentaram ao Ministerio do Exterior.

Não deixe para a ultima hora

As suas compras de PRESENTES UTEIS Escolha desde já, com tranquillidade e reflecxão dentre as LINDAS COLLECÇÕES, os presentes mais adequados, que o

PARC ROYAL

offerece nas condicções mais vantajosas

O novo membro do Superior Tribunal do Rio Grande — do Sul —

Porto Alegre, 14 (A. A.)—Para a vaga que se abriu na Segunda Camara do Superior Tribunal do Estado com a aposentadoria do desembargador José Bernardo, o governo do Estado nomeou, por antiguidade, o dr. João de Magalhães, juiz da comarca da 3ª vara.

UM CHOQUE DE TRENS NO RIO GRANDE DO SUL

Porto Alegre, 14 (A. A.) — Communicam de São Gabriel ter occorrido na parada do Passo do Pinto, perto daquella cidade, um desastre com o trem que seguia de Bagé com cincoenta passageiros das duas classes.

Ao chegar aquella parada, num desvio, passaram a machina e dois carros, mas o terceiro entrou pelo desvio, porse ter aberto a respectiva chave, e foi de encontro á machina de um trem de carga que ali aguardava passagem.

O carro ficou muito damnificado, e o leito da linha soffreu muito, mas milagrosamente, não houve nenhum desastre pessoal.

LOTERIA FEDERAL

HOJE 100 CONTOS

POR 18$000

NATAL 500 CONTOS

POR 48$000

CENTRO LOTERICO

Travessa do Ouvidor, 9

Juramento á bandeira no Gymnasio Piedade

Realiza-se, amanhã, domingo, ás 4 horas da tarde, no Gymnasio Piedade, a cerimonia do juramento á bandeira pelos novos reservistas.

54

Os modelos da — Alfaiataria Guanabara — da Rua da Carioca, 54 — São altamente artisticos e delicadamente elegantes. (0525)

A Camara nos ultimos dias da sessão legislativa

Voltou á commissão o projecto alterando as tarifas sobre tecidos de algodão fino

Debates em torno das seccas do nordeste

Houve apenas um orador no expediente de hontem na Camara. Foi o sr. Daniel Carneiro. Pretendendo responder ao relatorio do Moraes Barros sobre as scenas do Nordeste, o representante parahybano fez rir o plenario. Foi uma moxinifada engraçada. Falou da intimidade dos "nimaes com os nordestinos", do "perú' cosido e perú' assado", trazendo os collegas em constantes gargalhadas.

Foi uma hora divertida.

A' mesa, em seguida, designou a commissão especial para estudar o projecto do Codigo Commercial, composta dos srs. Mello Franco, João Mangabeira, Plinio Casado, Marcondes Filho, Clodomir Cardoso, Annibal Toledo e João Elysio.

Não houve votações. Foi largamente discutido o projecto modificando as taxas da classe 15ª da atual Tarifa das Alfandegas. Coube a vez ao sr. Bergamini. O representante carioca continuou as considerações encetadas na vespera. Começou accrescentando que já consignava a desorientação que, no seu modo de ver, se observa na administração e na politica dominante. Reabordando essa mesma ordem de considerações, accentúa que, no que concerne ao programma financeiro do governo, todas as medidas, tomadas posteriormente ao decreto, concernente á estabilização, conspiram contra a execução do plano inicial e, a esseproposito tece varias criticas.

Argumenta no sentido de mostrar que pelo systema de estabilização, os saldos orçamentarios passariam a ter applicação especial, o cambio ficaria fixado, os emprestimos externos seriam recolhidos á Caixa de Estabilização não podendo ter applicação diversa daquella para que foram autorizados. Affirma que tudo isso tem sido desrespeitado.

Alludo em seguida, na mesma ordem de considerações, ao projecto n. 259, ao qual offereceu emenda estendendo os favores alli consignados ao material destinado á lavoura, emenda cuja adopção a commissão entendeu não ser aconselhavel, por os achar em estudos na Camara projecto relativo a impostos sobre alavoura e, no Senado, outro de revisão geral das Tarifas.

Pondera que a Commissão de Finanças, entretanto, muda de opinião, entendendo já que se deve legislar fraccionariamente, mas não para attender ás necessidades da lavoura senão para beneficiar a meia duzia de industriaes de tecidos. Tudo iso demonstra, ao ver do orador, a ausencia de orientação segura, de directriz exacta.

Reporta-se aos discursos em que o sr. deputado Pacheco Mendes chamava a attenção dos estudiosos para os erros graves praticados acerca destes assumpto, detacando e commentando alguns de seus trechos.

Passa a demonstrar em que proporções se pretende fazer a majoração da tarifa, com o fim de assignalar quaes os ramos de actividade a que o projecto vae affectar mais de perto, prejudicando-os.

Entende que não se deve sobrecarregar o povo com a manutenção de industrias ficticias, principalmente quando o problema de transporte está a reclamar prompta solução. A tal proposito, pondera que se exigem do povo pesados tributos para a construcção de rodovias, sem que exista traçado um plano geral, ditribuido or todo o paiz. Em sua opinião, não é justo que Estados não beneficiados pela construcção de estradas concorram para a manutenção de rodovias luxuosas, como qualifica a Rio-Petropolis e a Rio-São Paulo. Além do mais, desde que se crée imposto supplementar sobre automoveis, accessorios, combustivel, etc., pensa que se onera a vida da população e se diminue o trafego, pelo encarecimento do transporte, tornando menos uteis as estradas de rodagem.

Volta, a seguir, á questão das tarifas, estudando as elevações que o projecto consigna.

Após outras considerações, declara o orador que o que se está fazendo não é obra patriotica, abandonados, com são, pelo Congresso; os interesses dos lavradores, os quaes, em ultima analyse, contribuem efficientemente para a grandeza do paiz, se não a construem elles proprios.

Observa ser de tal gravidade a medida consignada no projecto que os industriaes estrangeiros, victimas de injustiças e, até, de referencias descortezes, se estão movimentando junto aos representantes diplomaticos dos respectivos paizes, na defesa de seus interesses.

Concluindo, accentua que, no momento, são os brasileiros que, pela imprensa, pelas associações de classe, atravéz de memoriaes e por todos os processos legitimos, procuram provar ao governo que a alteração da tarifa augmentará a miseria que lavra pelos sertões do Brasil. Mas — assevera o orador — a palavra desses brasileiros não tem sido ouvida; resta-lhe ao menos a esperança — uma ves que alguem do estrangeiro já se manifestou — de que o governo meditará sobre o assumpto, advertido, como está, de que os erros apontados não são frutos do opposicionismo, mas de um exame feito com o objectivo sincero de defender da pobrez amuitos milhares de brasileiros.

O sr. Hugo Napoleão tambem fez restricções ao projecto, encerrando-se, a seguir, a discussão.

O projecto voltou á commissão de Finanças, em virtude das emendas.

Seguiu-se a discussão do projecto autorizando o governo a abrir o credito de 8.000:000$0000 para intensificar o combate ás seccas do Nordeste. Falou o sr. Moraes Barros. Respondeu ás observações do sr. Daniel Carneiro. Declara que o seu collega analysou o relatorio da commissão de que o orador foi parte, truncando varios trechos e dando-lhes interpretação erronea.

Declara não ter motivos para se sentir offendido com a critica daquelle deputado, porquanto quem ler despretenciosamente o trabatho referido verificará desde logo a inanidade dos commentarios feitos.

Alludea emenda que pretendia apresentar, não o tendo feito para não retardar a marcha do projecto, emenda essa que, segundo o orador, responde cabalmente ao sr. Daniel Carneiro.

Explica de que maneira teve ensejo de visitar o nordéste, assignalando que, tanto no relatorio sobre essa excursão como nas conferencias de caracter indiviual, que fez em São Paulo, usou de toda sinceridade e respeito para com a população do nordéste, á qual não póde deixar de considerar tão brasileira como a de sua terra.

Foi, pois, com estranheza — frisa o orador — que viu o seu collega, ao concluir, quasi negar-lhe o direito de intervir no debate da causa do nordeste.

Passando a tratar propriamente do projecto, lembra que, er segunda discussão mostrára as causas do fracasso da medida apresentada em 1919, á quaes não voltará, pois apenas deseja impedir que fiqueno esquecimento o problema das seccas no nordeste do paiz. Mesmo em proporções mais reduzidas, , de opinião que seprecisa proseguir nas obras encetadas.

Na situação actual, pensa que toda a questão se cifra no problema doc transportes e da agua. Quanto ao primeiro, detem-se a examinar os dous projectos inicialmente existentes, do sr. Cincinato Braga e da Inspectoria Federal das Obras Contra as Seccas, declarando, após commentarios em torno das duas medidas, ser urgente a construcção da estradas de ferro de Mossoró a Souza. No concernente ás rodovias, acha que asjá existentes bastam ás necesidades do momento, cumprindo apenas melhoral-as e conserval-as.

Volve a seguir a sua attenção para o problema da agua, tanto a necesidade ao abastecimento da população como a indispensavel á fecundação das terras, longamente analysando os differentes aspectos que a questão abrange.

Após referir-se a outras materiaes attinentes ao problema, trata das baragens submrsivas, considrando de maior urgencia a construcção da de Orós.

Accentua que o projecto submettido á appreciação da Camara não póde satisfazer ao problema do Nordeste, sendo insignificante a verba de 8 mil contos, que nelle se consigna para a intensificação do combate ás seccas. Quando muito — diz — poderá ser attendida a situação de Orós, a do Ceará, mas não a detoda aregião flagellada. Observa ainda que é omissa a proposição por applicar a citada verba em globo, sem detalhes que a possam justificar. Entende que não se póde dar caracter local ao emprehendimento, tanto mais que o problema não é, apenas, do nordeste, mas, nacional.

Pondera o orador que só pela exiguidade do tempo, pois não deseja retardar a marcha do projecto, que todos reputam urgente, deixará de offerecer algumas emendas, a cuja leitura procede, oque trazem tambem a assignatura do sr. Simões Lopes, emendas tendentes — diz — a ampliar os intuitos da proposição.

Assignala que não develia soffrer a critica mordaz e ao mesmo tempo pittoresca feita pelo sr. Daniel Carneiro que, como o orador, mostra tão grande interesse pela questão. Acredita — adduz — que o representante da Parahyba não tenha bem interpretado suas intenções, procedendo, ás presas, á leitura das impressões que emittira sobre o nordeste.

Conclue o orador affirmando que não poderá, depois das palavras que acaba de proferir, persistir qualquer mal entendido sobre as suas attitudes, como ás de outros collegas, aos quacs observa — não será permittido negar uma parcella — pequenina embora, de collaboração para solucionar o problema do nordeste.

Encerada a discussão, levantou-se a sessão.

No expediente, figuravam mensagens do executivo submettendo ao estudo do Congresso: Convenção Radio-telegraphica Internacional, assignada em Washington, em 1927; Tratado de limites e navegação fluvial entre o Brasil e a Colombia; protocollo, assignado na 4ª asembléa da Liga das Nações em 1923, relativo ás clausulas sobre arbitragem commercial e as convenções e tratados assignados na VI Conferencia Pan Americana, realizada, em começos do anno corrente, em Havana.

Constaram ainda do expediente mais duas mensagens do governo solicitando os seguintes creditos: 13.000:000$000, para attender a exercicios findos e ...... 3.500:000$000, para pagamento a dd. Maria Juvenil Barros e Isaura Parente de Mello, em virtude de sentença judiciaria.

NAS COMMISSÕES

Esteve reunida, hontem, a commissão de Finanças. De começo, o sr. Miranda Rosa leu parecer sobre as emendas do Senado ao orçamento da Agricultura, acceitando todas, sendo assignado. Foi tambem assignado o parecer do sr. Cardoso de Almeida sobre as emendas da outra casa do Congresso á Receita. Foi, em seguida, assignado parecer do sr. Tavares Cavalcanti sobre a mensagem pedindo o crediot supplementar de 1.166:328$468,a diversas verbas do orçamento do interior, econcluindo por projecto dando o credito. O sr. Manoel Theophilo leu parecer sobre o projecto que altera a percentagem de producção do fumo desfiado, picado e migado. Apresenta emendas ao mesmo. O sr. Wanderley de Pinho suggere o adiamento da discussão, até que setirem avulsos do parecer. Prevalece o alvitre, e o parecer vae a imprimir para estudos. E' assignado depois um parecer do sr. Lindolfo Collor, favoravel ao projecto da Commissão de Diplomacia, approvando a Convenção e tratado delimites en-

(Continúa na 6ª pagina)

EXPEDIENTE

ASSIGNATURAS

Interior	Anno.....	60$000
	Semestre	35$000
EXTERIOR — ANNUAL		
Europa (Hespanha exclusive) . . .		140$000
Hespanha, America do Norte, Central e do Sul . .		80$000
EXTERIOR — SEMESTRAL		
Europa (Hespanha exclusive) . . .		80$000
Hespanha, America do Norte, Central e do Sul . .		45$000

Numero avulso .... 200 rs
Idem atrazado .... 400 rs

Aos nossos assignantes pedimos mandarem reformar as suas assignaturas até 31 de dezembro, afim de evitar qualquer reclamação por falta da remessa da folha.

As assignaturas podem começar em qualquer época, mas terminarão sempre em 30 de junho ou 31 de dezembro.

O preço da assignatura annual é de 60$000 e o da semestral de 35$0000.

Toda a correspondencia que se referir a este assumpto, quer ordinaria, quer registrada, e bem assim os vales postaes, deve ser dirigida ao gerente V. A. Duarte Felix.

TELEPHONES:

Director, 1558 C. Redacção 5698 C. Gerente 2072 C. Administração, 37 C. Endereço telegraphico "Correiomanhã".

VIAJANTES

Percorrem a serviço deste jornal o Estado do Rio, o sr. Francisco da Silveira Salomão, e Estado de Minas, os srs. Braulio Modesto e Eurico Baeta de Faria e o Estado do Espirito Santo, o sr. Carlos Rolim.

Avisamos aos nossos annunciantes que só deverão pagar suas contas aos cobradores devidamente autorizados pela gerencia do "Correio da Manhã", ou pelo chefe de nossa secção de publicidade sr. Felippe E. de Lima.

Na hora do chá

Ante-hontem, na casa de chá de Lydia Campos, que se inaugurava, com animada assistencia, varias senhoras bonitas e alguns cavalheiros elegantes conversavam sobre assumptos theatraes. Não é motivo de espanto, sabendo-se que a dona do negocio é profissional do palco.

Em uma das mesas, o bacharel Aristides Cardoso, que já fez, com insuccesso, tres concursos para secretario de legação e estreou no Jury mettendo na cadeia o infeliz que o procurára para defensor, com o dobro da pena que o promotor pedira no libello, insurgia-se contra a dissolução da companhia Margarida Max, não porque se visse condoido pela situação embaraçosa a que eram atirados os artistas, mas tão somente pelo facto de ficar fechado o theatro. A senhorita Arlette, cuja edade permitte todas as indiscreções, achou logo o motivo para o descontentamento de seu companheiro occasional naquella mesinha de chá, em ambiente tão alegre, e disse que o bacharel Cardoso não influia para o augmento ou diminuição das rendas das bilheterias theatraes, não cooperava para a prosperidade ou a ruina dos emprezarios, porquanto figura no ról vultoso das pessoas que vão aos theatros, desde o Municipal ao Iris, sem o desembolso da menor quantia.

— O senhor, disse ella, elevando a voz e sendo ouvida além da sua mesa, arranja os bilhetes de favor que os emprezarios nunca negam aos funccionarios da Policia e aos redactores de jornaes amigos.

Cardoso não negou; sorriu, mesmo, superiormente, e confessou que é por esse processo commodo e economico que tem visto o Caruso, o Zacconi, as companhias portuguezas de operetas e de revista que se installam annualmente no Republica, o Pinto Filho, no São José, e o Jéca Tatu', no Iris.

Para elle a prosperidade das empresas é até motivo de enfado. Theatro cheio justifica a recusa amavel de uma frisa ou de um camarote, quando as peças ainda estão frescas... Cardoso irrita-se, aborrece-se porque não tem paciencia sufficiente para esperar...

As senhoras que o ouviam esboçaram um sorriso feliz.

Seu Cardoso caira do céo, disse d. Marocas, a mais velha do grupo, viuva de um tenente da cavallaria de policia.

Ellas, que eram tambem filhas de Deus, queriam ir ao theatro levando, em vez do preço dos bilhetes, o recadinho amavel para o emprezario. A indiscreta Arlette conhecia o Gigi, que era representante do *Clarim*, no matadouro de Santa Cruz, mas o Gigi, talvez pela sua funcção, era um rapaz de aspecto funebre, refractario a fazer pedidos, imprestavel... O bacharel tomou attitude. Não admittia que a intervenção se fizesse por meio de outra pessoa e, servindo-se de uma lapiseira elegante (reclame de afamada fabrica de cigarros) escreveu no seu livrinho de notas (brinde de uma *garage* de Botafogo) os nomes das suas amaveis companheiras daquella tarde, assegurando que lhes arranjaria—ficassem descansadas — um camarote, para que pudessem applaudir, no começo da semana vindoura, a Lyson Caster, no theatro Iris.

Em outra mesa a vaporosa actriz Z. commentava o incidente Procopio Ferreira com a Casa dos Artistas, habilmente encerrado dois dias antes. E emquanto a sua loura companheira circumvagava o olhar por toda a sala, talvez procurando alguem, que se fazia esperar demasiado, Z. accentuava a generosidade de que são forrados aquelles que vivem da arte de representar. Procopio, accusado de haver, de espada em punho, se atirado contra a sua classe inteira, viéra nobremente explicar o seu gesto, rectificar, em vez de ratificar. E a Casa dos Artistas, que contra elle se insurgira, acceitava-lhe a explicação, para que voltasse tudo á phase primitiva: ella amiga e grata aos inapagaveis serviços que Procopio lhe tem prestado, elle promettendo outros, maiores, consorciados todos na aspiração unica de elevar a profissão e proteger aos que se invalidaram no serviço della. Loquaz, na sua inflammação, a actriz Z. recebeu os applausos das pessoas que lhe ficavam proximas. Só a sua companheira loura continuava abstracta a procurar aquelle que talvez se esquecesse da hora do encontro e deixasse o convite guardado, inutilmente, no bolso interior do seu elegante jaquetão...

Junto á porta um autor theatral e um critico conversavam sobre os rigores da censura. Aquelle, tocado de indignação, mostrava ao outro uma folha inteira dactylographada, traçado, a lapis azul, o véto irrecorrivel da representação. E pedia que o critico lesse, dizendo-lhe:

— Estamos numa terra de bugres, meu velho! Não se póde mais escrever. A policia é declaradamente contra o espirito, não admitte a graça. O chefe da censura quer, não resta duvida, acabar canonizado. Espera ser ainda, antes dos vermes vorazes lhe haverem consumido totalmente a materia, o doce São Gilberto, o amigo da moral e o defensor dos bons costumes.

O critico começou a ler e apontou logo para as primeiras linhas.

— Isto? indagou o autor. Você tambem é muito ingenuo. Isto é innocente como um fedelho de tres mezes. Só os maliciosos comprehenderão a intenção. Está claro que eu não escrevi para as creanças de collo! Mas os outros hão de rir — garanto-lhe eu! — sem que a platéa se offenda. Vá lendo, vá lendo! A scena se passa num cortiço, como vê; é preciso considerar o ambiente, dar-lhe a côr local. Não são ditas num cortiço as mesmas phrases que se escutam nos salões do Cattete e da Tijuca. O peixeiro, deante da offerta baixa que lhe faz a velha do numero oito, ha de ter mesmo a expressão soez que eu determinei. Não sendo assim, é preciso prohibir primeiro o commercio dos diccionarios, a visita ao mercado e ao jardim zoologico...

O critico passou a pagina ao autor theatral, promettendo-lhe que procuraria o censor.

— Peço um *habeas-corpus*, ameaçou o Molière nacional.

O companheiro indagou:

— Você tem certeza de que os actores diriam tudo quanto está escripto ahi? Eu faço outro juizo delles e penso que, embora a censura permittisse a audição de tudo que você escreveu, não teria o meu amigo quem fosse para a scena dizer o que está posto na bocca dos seus personagens.

Nesse momento irromperam os primeiros accórdes de um tango sentimental e, agradecendo risonha a salva de palmas com que foi acolhida, Lydia Campos começou a cantar. O bacharel Cardoso sorria para a artista; a vaporosa actriz Z. ouvia com displicencia; o autor theatral dizia, em voz baixa ao critico, que havia muito mais malicia nos olhos da cançonetista do que nas suas palavras que a censura impedira.

Dissolveram-se os grupos. Cardoso ia acompanhar as senhoras até o auto, mas deteve-se e, tomando o braço de um rapaz conhecido, perguntou-lhe, interessado:

—Menino, como é que a gente cava um cartãosinho permanente para vir tomar chá aqui, a estas horas?

Lafayette Silva

Topicos & Noticias

Boletim do Tempo

Previsões para o periodo das 18 horas do dia 14 ás 18 horas do dia 15: *Districto Federal e Nictheroy* — Tempo: em geral ameaçador, com chuvas e trovoadas. Temperatura: em declinio; accentuado de dia. Ventos: de oeste a sul, com rajadas fortes possiveis.

Estado do Rio de Janeiro — Tempo: em geral ameaçador, com chuvas e trovoadas. Temperatura: em declinio; accentuado de dia.

Estados do sul — Tempo: perturbado, com chuvas e trovoadas; melhorará no Paraná e bom nos demais Estados. Temperatura: em declinio em São Paulo e estavel nos demais Estados. Ventos: de oeste a sul rajadas entre São Paulo e Paraná.

Synopse do tempo occorrido no Districto Federal (das 15 horas do dia 13 ás 15 horas do dia 14) — O tempo decorreu bom á tarde e á noite e instavel hoje, isto é, com alternativas de tempo incerto e ameaçador. A temperatura foi estavel. As médias das temperaturas extremas observadas nos postos do Districto Federal foram: maxima 27°9 e minima 22°1, e as temperaturas extremas verificadas no Observatorio Meteorologico da Avenida das Nações foram: maxima 26°0 e minima 21°6, respectivamente ás 12 horas e 55 minutos e ás 4 horas e 40 minutos. Os ventos sopraram do quadrante sul, com rajadas frescas por vezes.

Notas — Continuam içados nos postos semaphoricos do Districto Federal e do Estado do Rio, signaes de ventos fortes, perigosos ás pequenas embarcações.

Synopse do tempo occorrido em todo o paiz (de 9 horas do dia 13 ás 9 horas do dia 14):

Zona norte — Não é feita a synopse devido á grande deficiencia dos despachos telegraphicos usuaes.

Zona centro — O tempo, nas 24 horas, decorreu perturbado com chuvas, fortes e copiosas em pontos dos Estados de Minas e Rio de Janeiro, com trovoadas esparsas. A's 9 horas de hoje o tempo era em geral incerto, com chuvas e chuviscos em pontos dos Estados acima citados. A temperatura soffreu ascensão, sendo que, accentuada, em pontos de Minas e Matto Grosso. Sopraram ventos fracos, de NE; a SE em Minas; reinando calmaria no Estado do Rio, e de S. fracos, nos demais pontos da zona. De parte de Goyaz não recebemos os despachos usuaes.

Zona sul — Nas 24 horas o tempo foi perturbado, com chuvas fracas e trovoadas, em parte do Paraná e Santa Catharina, sendo em geral bom no resto da zona. A's 9 horas de hoje o tempo era bom em Santa Catharina, sendo incerto, com chuviscos, nos demais Estados. O temperatura soffreu forte declinio. Os ventos predominaram da componente sul, frescos no Paraná e Santa Catharina.

Nota — A presente synopse foi elaborada com os dados da Rêde Meteorologica recebidos até ás 14 horas e 35 minutos. O serviço telegraphico foi deficiente.

— Estado e tendencia do nivel das aguas dos rios:

Rio Parahyba do Sul (dia 14) — Estacionario em Rezende e subindo rapidamente no resto do curso.

Rio São Francisco (dia 13) — Baixando em Remanso e Joazeiro; subindo rapidamente no resto do curso.

Rio Itajahy-Assu' (dia 14) — Subindo em Itajahy e baixando rapidamente no resto do curso.

Bacia Amazonica (dia 13) — Subindo em Manáos, Porto Velho e Paretins; baixando em Manués e Itaituba.

No plenario da opinião

O "Correio da Manhã", no seu dever de jornal independente, deu repercussão e teceu commentarios aos debates travados em torno da famosa "divida fluctuante". Os adeantamentos escusamente feitos por meio de *avisos reservados* pelo Banco do Brasil, a applicação de supprimentos recebidos, a obstinação em se cercar de mysterio as contas que os depositarios deveriam prestar e a lista lida da tribuna da Camara, com a relação nominal de generaes e officiaes superiores contemplados com centenas e até milhares de contos de réis, eram factos que não podiam ser sonegados ao conhecimento da nação por um jornal que, como o "Correio da Manhã", procura servir ao publico com lealdade, honestidade, sobranceria e desassombro.

Fomos, por isso, processados. Durante todo o curso da acção penal conservámos a maior discreção, não antecipámos juizos nem commentarios.

No pretorio, protestámos, desde a primeira hora, por todo genero de prova, especialmente por pericia, que, em seguida, solicitámos se fizesse, por exame de livros, na escripturação do instituto official de credito.

O juiz substituto da 3ª Vara Federal indeferiu-nos o requerimento sob o fundamento de que a diligencia pedida caberia se fossem negadas certidões.

Requeremos as certidões. Não obtidas, debalde insistimos pelo exame de livros, ou então pela providencia prevista no art. 20, § unico da propria "lei infame".

Fomos condemnados. A sociedade, interessada em apurar a verdade, não podia, por seu representante — o procurador criminal — concordar em que se verificasse, na conta corrente do Banco do Brasil com o Thesouro Nacional, se era exacto quanto asseverámos nas publicações que fizeramos. Mas, concordou. E nos foi applicada a pena do crime de calumnia! A evasiva prevalente foi que o Banco do Brasil é uma sociedade anonyma, um estabelecimento particular e, portanto, insusceptivel de certidões. Estabelecimento particular creado, organizado e regido por lei do Congresso, presidido por director nomeado discrecionariamente pelo chefe do executivo, que tambem nomeia outros directores e, praticamente, escolhe a todos. Estabelecimento particular, uma sociedade anonyma da qual o governo possue a maioria das acções; estabelecimento particular um instituto que funcciona como apparelho auxiliar do Thesouro frequente e constantemente antecipando a receita, pagando compromissos, recolhendo depositos, praticando, em summa, actos supplectivos e complementares das repartições de Fazenda.

Não. Isso não passa de méro pretexto para evitar a prova da verdade...

Deante de tal conjunctura divulgamos hoje as razões de appellação deduzidas em favor do nosso director Paulo Bittencourt e a seguir publicaremos as articuladas em favor do nosso ex-director Pinheiro da Cunha.

Umas e outras servirão para que o publico conheça episodios interessantes do processo e julgue da correcção do nosso procedimento, empenhados, como nos achamos, numa existencia que já vae longa, com o espirito de sacrificio de sempre, pela moralização, neste paiz, dos costumes politicos e administrativos.

Onde a compostura dessa gente?

Ao projecto n. 259, da Camara, reduzindo os impostos sobre o material rodante de tracção destinado á viação ferrea e urbana, foram apresentadas emendas mandando estender os mesmos favores ao material destinado á lavoura e á industria agricola.

A commissão de Finanças interpôz parecer contrario a essas emendas. Entendeu que "existindo, em estudos, na Camara um projecto relativo a impostos sobre a lavoura, mais conveniente seria deixar o assumpto para ser considerado quando, tiver de ter andamento esse projecto ou, o que será mais conveniente, por occasião da revisão geral das tarifas em estudo, no Senado, no qual serão os impostos desta natureza considerados de accordo com a situação actual do paiz e em conjunto harmonico".

Isso, em 9 de novembro proximo findo.

Entretanto, a 25 do mesmo mez e anno, isto é, dezeseis dias depois, a propria commissão de Finanças, que aconselhára os agricultores a esperarem pelo projecto de tarifas em andamento no Senado para se resolver a situação em conjunto harmonico, curvava-se ás pretenções dos industriaes e elaborava o projecto n. 358 que modifica as taxas da classe 15ª da actual tarifa das alfandegas.

Onde o espirito de coherencia? Onde a compostura dessa gente? Onde a sinceridade desses politicos?

Foi esse aspecto da questão que hontem se pôz em relevo no debate no ramo popular do Congresso.

Como se liquidam contas...

Depois que o sr. Washington Luis creou a praxe administrativa de dar quitação a funccionarios publicos — civis ou militares, não importa — por meio de mensagens, vão apparecendo casos interessantissimos. Foi assim o que se ventilou ante-hontem, no Senado, a proposito do credito de 2.943:194$713, destinado a pagar despesas com a acquisição de material para a illuminação e balisamento da costa. Esse credito foi pedido pelo presidente da Republica, em julho deste anno.

Inicialmente, porém, o chefe do executivo havia pedido maior quantia, isto é, 3.042:267$288, para attender a diversas despesas realizadas pelo Ministerio da Marinha, *não obstante não estarem autorisadas para as fazer os funccionarios responsaveis*.

A commissão de Finanças da Camara havia ainda verificado que uma verba de 60:000$000 não correspondia á entrega, aliás irregular, do alludido material. Impugnou por isso o pagamento dessa parcella, pedindo informações ao governo. Reduziu-se então para 2.943:194$713 o total pedido pela mensagem.

Foi só até o escrupulo da commissão, que autorizou o pagamento, *pois os portadores desses creditos, não sendo juristas, não podiam saber até onde iam a competencia e a autoridade dos funccionarios do Ministerio da Marinha, no tocante á encommenda do material!* Veiu' tudo isso assim embrulhado para o julgamento dos senadores. No plenario o sr. Frontin combateu a concessão do credito, porque as despesas não foram feitas, nem mediante autorização legislativa, nem por ordem escripta do ministro da Marinha.

Opinião impertinente. Era indispensavel liquidar a conta e o Senado secundou a Camara, habilitando o sr. Washington Luis a dar mais uma das suas originaes quitações...

Dois condemnados

O Supremo Tribunal Federal confirmou hontem a sentença do dr. Octavio Kelly, no processo movido pelo procurador geral da Republica contra o nosso collega, dr. José Eduardo de Macedo Soares, director do *Diario Carioca*.

No correr dos debates em torno dos antecedentes de boa conducta do accusado — boa conducta que o autor teria immenso interesse em negar — os ministros, na sua maioria, assignalaram o papel nobre do jornalista, na defesa da coisa publica, e o silencio geral ante esses elogios a quem cumpriu uma elevada missão social representavam para o procurador, tambem ali moralmente julgado, um chuveiro de dardos a attingil-o em cheio.

A votação, portanto, decorreu em um ambiente tão desagradavel para o autor, que na realidade não se póde fugir á affirmação de que na mesma causa dois accusados foram hontem julgados. E assim, confirmando o Supremo Tribunal a condemnação a tres mezes do sr. Macedo Soares, cujos serviços dignos assignalou, ao mesmo tempo condemnou para o resto da vida o ministro Pires e Albuquerque...

A attitude da lavoura

Mais uma vez a lavoura faz a tentativa de se organizar convenientemente para constituir uma frente unica, visando a defesa dos seus interesses. Sendo uma força e figurando como grande contribuinte do erario publico, a classe dos lavradores brasileiros não intervem directa e efficientemente, como podia e devia, nas lutas partidarias, travadas em torno da conquista das posições. O movimento que se annuncia, e que parte de associações agricolas paulistas, não é propriamente politico. E' claro, porém, que uma classe que se prepara com o proposito de agir em defesa de seus direitos e interesses, não permanecerá por muito tempo alheia á politica, chave que abre e fecha todos os problemas da administração publica. Qual o seu maximo objectivo? Esclarece-o a orientação assentada como programma permanente: promover a mais perfeita solidariedade entre as associações ruraes dos Estados.

E', antes de mais nada, a consagração da velha lição da experiencia, que doutrina que a união faz a força. Depois de fortalecida pelos laços da solidariedade que vae tentar, em beneficio de suas reivindicações, que não são poucas, a lavoura não se limitará a apresentar aos poderes publicos as suas justas e sempre despresadas reclamações. Semelhante attitude redundaria em inutil manifestação platonica, de que se riem os governos mais affeitos a politicar do que a administrar. Consciente de sua actuação economica, a lavoura estará convencida, dentro em pouco, que não lhe bastará falar aos administradores, mas *fazer administradores*.

O que sair dahi não passará de mais uma tentativa inutil, que ha de falhar como as outras...

Açodamento que intriga...

Não deixa de intrigar o açodamento com que a Camara se está manifestando sobre o projecto que autoriza a rever os actuaes regulamentos para a concessão e cobrança do consumo dagua e da taxa de saneamento. No correr dos debates em 2º turno, o sr. Dodsworth chegou a declarar, da tribuna, que havia no caso interesses occultos, a que não era extranho um ex-agente consular, actualmente a serviço de uma firma importadora de hydrometros. O representante carioca não lhe quiz citar o nome. E' pena que o não fizesse. Mas, ainda assim, a accusação é bastante grave e se não comprehende que o relator, sr. José Bonifacio, permaneça, por muito tempo, em silencio.

Não obstante, como ainda ficou evidente, a iniciativa, que surgiu amparada pelo bafejo official, se revestir do vicio da inconstitucionalidade e de ser considerada como altamente prejudicial á população pobre, já se encontra, hoje, novamente em ordem do dia, em ultima discussão. A soffreguidão em sacramentar-se o projecto é de tal sorte que se dispensou até o parecer da commissão de Justiça, obrigatoriamente forçada a emittir seu voto sempre que, como no caso em apreço, ha aspectos juridicos ou constitucionaes a ventilar.

Todos esses incidentes como que corroboram a asserção do sr. Dodsworth. Por isso mesmo, a população que se prepare para o novo sacrificio. O projecto passará ainda este anno...

Hemorrhoidas cura radical sem operação e sem dôr. Dr. R. Pitanga Santos. Passeio 56. Sob. (17894)

O tratado de arbitramento entre a Allemanha e os Estados Unidos

Berlin, 14 (U. P.) — A commissão das relações exteriores do Reichstag approvou o tratado de arbitramento concluido entre a Allemanha e os Estados Unidos.

Repressão de toxicos!

A policia prendeu, hontem, mais um vendedor de toxicos, desses que procuram enriquecer á custa dos que cultivam o triste vicio das drogas entorpecentes. O homem negociava a morte valendo-se do Correio, por cujo intermedio expedia aos respectivos freguezes, a sua mercadoria indesejavel. Isso ficou provado pelos funccionarios da Repartição Geral. Mas onde elle adquiria os productos que lhe permittiam negociar com esses toxicos? Eis uma pergunta que compete ás autoridades esclarecer. A policia encontrou, realmente, na residencia desse criminoso, um stock com o qual não poderão competir as drogarias melhor fornecidas. Só de cocaina havia, ali, mais de 1.000 grammas; a morphina e a heroina encontram-se representadas com proporcional abundancia.

O simples facto de existir um individuo que pudesse reunir tamanha quantidade de venenos, dentro das paredes de sua residencia, prova que todo esse apparelhamento, oneroso e cheio de fausto, que mantemos para a repressão dos vicios chimicos, resulta totalmente innocuo e improducente. O Departamento Nacional da Saude Publica, a quem incumbe a fiscalização do exercicio de medicina e de pharmacia, oppõe tantas restricções a que um medico, diplomado ou mesmo professor da Faculdade de Medicina, applique aos seus respectivos enfermos, com o fim therapeutico, as drogas julgadas perigosas sob o ponto de vista social, que se pode affirmar estarem os profissionaes diplomados, actualmente, quasi inhibidos de exercer, com liberdade, o seu officio. A menor dose de cocaina, receitada pelo mais idoneo dos esculapios, só é aviada, em qualquer pharmacia ou drogaria, depois do competente "visto" da autoridade sanitaria. Tem succedido mesmo a alguns medicos, chamados, á noite, para soccorrer, urgentemente, um enfermo, ás vezes em perigo de vida, ficarem de braços cruzados, impossibilitados de agir, porque o boticario tem receio de lhes aviar as receitas, e o Departamento de Saude, como legitima repartição publica, só se abre ás onze horas e fecha-se ás quatro. De maneira que os doentes, acommettidos de mal subito, que reclamem uma injecção entorpecente ou um tamponamento anti-hemorrhagico, o qual só póde ser feito, ás vezes, com anesthesia local, devem escolher o horario burocratico da repartição de Saude Publica para soffrer, pois fóra delle não terão direito a remedio!

Emquanto os medicos diplomados se reduzem a essa tristissima contingencia, vão os criminosos accumulando o seu stock de entorpecentes. Um professor da Faculdade de Medicina, antes do visto da autoridade sanitaria, não merece ver a sua receita aviada. Mas esse Gesualdo Castiglione, hontem, prendido pela policia, embora sem diploma registrado no Departamento de Saude Publica, comprou, para envenenar os seus desgraçados freguezes, uma verdadeira drogaria.

Regimen que permitte uma injustiça que toca ás raias do paradoxo, está evidentemente eivado de falhas, que seriam sanadas se o Departamento de Saude Publica não estivesse entregue a um diletante e inepto em materia de assumptos de hygiene social. Não sustentamos que o governo renuncie a sua campanha contra os criminosos, que vendem drogas nocivas á saude. Entretanto o Estado, que colloca os medicos diplomados, com titulos registrados no Departamento de Saude, na impossibilidade pratica de ministrar aos seus enfermos taes drogas, quando julgadas necessarias, permitte que os criminosos as comprem com tanta facilidade.

Outrora, os vicios chimicos campeavam, pela falta de leis repressoras. Hoje ellas existem em quantidade, mas ao invés de reprimirem a delinquencia, punindo seus infractores, voltam-se contra aquelles que, no exercicio nobre da arte de curar, procuram mitigar o soffrer de seus doentes!

Recuo expressivo...

Como accentuaramos, o projecto elevando as tarifas alfandegarias sobre os tecidos de algodão fino voltou, hontem, á commissão de Finanças da Camara, em virtude das emendas que lhe foram apresentadas. E' que contra a mesma se manifestou quem, por sua situação privilegiada, ainda póde quebrar o temperamento voluntarioso do Jupiter Tonante, o officialismo inglez. E o sr. Washington Luis, que fez ouvidos moucos ás ponderações sinceras da imprensa independente e da minoria parlamentar, ficou apprehensivo...

Vale a pena registrar a tactica governamental. Embora imposto por quem, realmente, não deveria pesar na balança, as suas consequencias redundam em favor da população, que, ao menos, por emquanto, se verá livre da nova e pesada sangria que se premeditava. E tanto isso é verdade, tanto o projecto não attendia ás necessidades collectivas que ainda hontem, no expediente da Camara, figurava uma representação da Associação Commercial do Rio de Janeiro, classe conservadora, contraria á referida e criminosa proposição.

Resta saber, agora, as razões com que o governo justificará a contra-marcha. Devem ser curiosas...

O que era o bernardismo

Ainda não se disse tudo sobre o abastardamento do bernardismo. Quando se pensa que já não existem mais ignominias desconhecidas no regimen do sitio, sob que esteve o paiz durante quasi quatro annos, eis que surgem factos novos, trazidos á publicidade pelos proprios paredros insuspeitos á politica do renegado de Viçosa.

Hontem, o Senado ouviu, em silencio interessado, uma revelação curiosa do sr. Paulo de Frontin. Declarou este que, a pedido do sr. Affonso Penna Junior, então ministro da Justiça, fizera varias observações ao projecto relativo á reforma do ensino. Chegára mesmo a apresentar áquelle secretario de Estado a organização da Escola Polytechnica. Até á data em que embarcou para Roma, em desempenho de uma delegação junto á Conferencia Parlamentar de Commercio, a reforma do ensino ainda estava no chôco, não querendo o sr. Affonso Penna referendal-a. Qual não foi a sua surpresa quando, em Roma, soube que a mesma reforma havia sido publicada, com "a assignatura posthuma do ministro João Luiz". O governo bernardesco ante datou a mesma reforma, falsificando a assignatura do seu ex-ministro.

O responsavel por essa pouca vergonha, por essa canalhice, pertence ao Senado, para os effeitos dos subsidios...

O Brasil, a Tcheco-Slovaquia e o café

A propaganda do café brasileiro apresenta frequentemente curiosos aspectos, que em regra demonstram as deploraveis lacunas dos encarregados da iniciativa. Ainda ha dias vimos uma dessas faces do problema, a proposito do relatorio do consul do Brasil em Magdeburgo. O referido representante do nosso paiz fazia ver, nesse documento, as possibilidades de um augmento consideravel de consumo, ou melhor, a viabilidade da conquista de um mercado muito compensador para o nosso principal producto de exportação.

E nesse sentido appellava para os lavradores brasileiros — coitados! — animando-os a uma tentativa de seguros resultados. Agora é o consul da Tcheco-Slovaquia, em São Paulo, que, ao regressar de sua patria, declara ser grande ali o consumo de café, sendo o meio propicio a uma importação intensa. Os propagandistas brasileiros officiaes não sabem disso. Foi o consul tcheco-slovaquio, em São Paulo, que andou a preparar o terreno em seu paiz, insinuando aos commerciantes, seus patricios, as vantagens para um intercambio regular, do qual resultariam excellentes proveitos para as duas nações interessadas. Alguns desses provaveis importadores de café, attendendo ao appello do consul, entraram em entendimento com o Instituto do Café, que espera que o procurem, embora disponha de um serviço de propaganda apparelhado... para grandes gastos.

Em assumpto de expansão commercial somos, assim, de uma precariedade só comparavel ao criminoso pouco caso em prova.

O equilibrio vae bem

O sr. Paulo de Frontin já explicou, da tribuna do Senado, como que é que o sr. Washington Luis, sem precisar se esbofar, poderá arranjar no orçamento o saldo que quizer... Bastará, apenas, que o governo deixe de pagar um numero determinado de contas, ou despesas outras consignadas no orçamento, e que cairão em exercicio findo, passando a "engrossar" o montante da divida fluctuante...

Vem isso a proposito quando o governo acaba de dirigir mais uma mensagem ao Congresso, pedindo dois creditos de 13.000 e de 3.500 contos, papel...

O leitor ha de ficar apavorado, sem saber como é que o presidente da Republica, toda a hora falando em economia, e tão preoccupado, como se mostra, com o equilibrio orçamentario, esteja a todo instante batendo ás portas do parlamento, pedindo creditos sobre creditos, com uma insistencia que em outro qualquer logar, e na situação em que nos encontramos, seria deveras alarmante...

Mas não haja cuidado. A receita denunciada pelo sr. Frontin ahi está. Com o jogo de cifras, o sr. Washington arranjará o saldo que entender.

A estabilização é um facto.

Defendendo a cadeira...

O que o sr. Adolpho Gordo faz, ou diz, não causa mais a ninguem a menor admiração. Toda a gente sabe que o senador paulista é, dessas creaturas que vivem agarradas, como carrapatos, ao governo, e não sabem mais o que hão de fazer, ou o que pódem inventar para agradar os homens do poder. Com o sr. Adolpho Gordo é de considerar, ainda, o seguinte: se ha oito annos, no inicio de um mandato de nove, elle já se prestava, como se prestou ao sr. Epitacio, para orgaizar a lei contra a imprensa, quanto mais agora, estando na presidencia da Republica o chefe de seu partido e estando o sr. Gordo com um anno só de senador, pleiteando a sua reeleição...

Nestas condições não admira que o representante paulista, no ardor de ser agradavel ao sr. Washington Luis e na ancia de lhe poder prestar algum serviço, tenha, hontem, no Senado, aggredido, nos termos em que o fez, a imprensa independente desta cidade e declarado, com uma coragem inacreditavel, que a "lei infame", a "lei scelerada", a lei de crimes politicos, a lei da dictadura policial e agora o projecto revogando a lei do inquilinato, são leis que *honram o Congresso Nacional*".

Não queremos analysar a phrase. Mas é triste vêr-se, no fim da vida, um homem como o sr. pela desta ordem, defendendo Adolpho Gordo, prestar-se a papor preço tão caro a sua cadeira no Monroe...

O reprobo em viagem

Causou no espirito publico a indignação que é facil avaliar a noticia de que a gente que se encheu nos cofres do Thesouro, durante o tenebroso quadriennio do sitio, está se preparando para fazer a Bernardes uma recepção, na sua proxima chegada a esta capital.

O pessoal que, na sua bajulação, toma uma iniciativa desta ordem, está fingindo decididamente que não conhece os brios, os melindres e os sentimentos do povo carioca. Esse povo, durante quatro annos, levou, por ahi, comendo o pão que o diabo amassou, numa vida de amarguras e de privações que, ainda hoje, se recorda com horror. O Bernardes, embriagado pelo delirio de vingança e dominado pelo pavor que os seus proprios actos lhe causavam, passou um quadriennio a brincar com a vida, a sorte, o futuro e a felicidade de mais de um milhão de pessoas. Não haverá exaggero em se dizer que raro será o lar brasileiro que não tenha tido um parente ou um amigo como victima da truculencia, do despeito ou do medo do governo.

Por isso e por muito mais, é um desaforo, um insulto, uma audacia o querer se fingir que a população carioca, que Bernardes espesinhou e escravizou, é capaz de recebel-o com uma manifestação, que não seja a do seu desagrado...

O bernardismo vae vêr que a "canalha das ruas" tem muito mais noção do seu dever, e muito mais dignidade do que todo o bando sinistro reunido, a começar ou a acabar pelo poltrão de Viçosa.

Como o hollandez...

Segundo dizem telegrammas de Nova York, os titulos de cinco emissões sul-americanas experimentaram, na Bolsa daquella praça, agora, a maior baixa até hoje já registrada. E' a informação alludida, accrescenta que entre esses titulos figuram os de São Paulo, resgataveis em 1936.

Essa noticia é interessante e por mais que corresponda a um facto indiscutivel, não póde ter para nós uma significação muito clara.

Nesse litigio entre o Paraguay e a Bolivia, dado como causa de grande depressão, a nossa parte tem sido exclusivamente a de collaboradores no esforço geral por evitar uma solução violenta, e nunca qualquer mentalidade bem formada poderia attribuir-nos propositos intervencionistas ou descobrir possibilidades de nos envolvermos em operações armadas fóra dos nossos interesses de defesa do patrimonio territorial que herdamos.

Entretanto, a Bolsa novayorkina, que registra as oscillações dos negocios, mas tambem póde registrar os negocismos de certa *politica*, ainda não desapparecida da face da terra, annuncia em baixa, incluindo aquelles titulos de São Paulo... A briga é entre o Paraguay e a Bolivia, e nós pagamos o pato, *fazendo* como o hollandez...

As dividas de exercicios findos

E' provavel que antes de se encerrar a actual sessão legislativa seja enviada ao Congresso uma mensagem do executivo, solicitando a abertura de um vultoso credito para pagamento de numerosas dividas de exercicios findos.

O que dá motivo a essa providencia é o facto de se acharem paralysados na Directoria da Despesa Publica, por falta de verba, innumeros daquelles processos. Tal anomalia levou o director daquella repartição a representar ao ministro da Fazenda, que, por sua vez, encaminhou ao presidente da Republica o que se reclama em fórma regular.

Os orçamentos

Já se póde considerar ultimada a elaboração dos orçamentos. Dos da despesa, sómente as emendas ao da Agricultura ainda não tiveram a approvação do plenario, na Camara. Verificar-se-á, hoje, tendo a commissão de Finanças aconselhado a sua acceitação integral, como já fizera com os demais orçamentos. As emendas á Receita, com parecer favoravel da commissão de Finanças, tambem serão hoje approvadas. Assim, já terça-feira, 18, serão as redacções finaes votadas, podendo ir á sancção no proprio dia 19. E' a primeira vez que, não só a Receita, como ainda a Despesa, sobem uma e outra á sancção, com tamanha presteza. E' um verdadeiro *record*, faltando quinze dias para acabar o anno.

No mundo politico

Impressões da Camara

Uma hora divertida, a primeira parte dos trabalhos de hontem, na Camara. Occupou a tribuna o sr. Daniel Carneiro. O representante parahybano esteve deveras engraçado. O seu intuito era defender o sr. Epitacio, a proposito dos desperdicios inuteis nas obras contra as seccas. Faltou-lhe, porém, talento. E, preferindo o estylo jocoso, foi verdadeiramente ridiculo. Tão ridiculo que fez rir os seus collegas... O orador se tornára humorista sem querer. Piolin, muitas vezes, tambem provoca riso, mesmo ás pessoas mais respeitaveis...

✚

O *leader* não requereu, como se esperava, urgencia para o projecto augmentando os vencimentos do funccionalismo publico. Não o fez, muito de industria. Deseja votar, hoje, os dois orçamentos restantes: Agricultura e Receita. E, para evitar a fiscalização da minoria, usou da protelação como recurso estrategico. Deixará o projecto de vencimentos para depois dos orçamentos...

Resultado: a "esquerda", para não retardar a reparação devida aos servidores do Estado, ver-se-á forçada a não discutir as leis annuas. E estas passarão rapidamente...

Emquanto o sr. Daniel Carneiro pretendia fazer, pilhericamente, a defesa dos nordestinos, o sr. Bocayuva Cunha, numa roda, dava arras aos seus pendores de bom humor. O representante fluminense, risonho, observava que havia encontrado a solução do problema das seccas.

— Como, indagou, anciosamente, o sr. Thiers Cardoso.

E o sr. Bocayuva, victorioso:

— E' só mandar o presidente Hoover para o Ceará...

E, no espanto de seus collegas, elle volveu:

— Não é de H_2O que necessita o nordeste?...

Houve risos e o palacio Tiradentes chegou a tremer...

... e do Senado

Constitue preoccupação maxima de certos senadores, arranjar um meio de appendicular o sr. Celso Bayma á delegação da Casa á Conferencia Internacional Parlamentar. O sr. Thomaz Rodrigues teve a idéa de reformar o regimento, augmentando para seis o numero de delegados, afim de que o representante "barriga verde" não deixe de illuminar o scenario da reunião de Berlim. Não sabemos se o pensamento do sr. Thomaz Rodrigues conseguirá victoria. O certo é que elle já está concretizado numa indicação, que talvez seja apresentada hoje. E' triste, comtudo, observar o que se passa no Monroe a tal respeito. Segundo o que ali se vê, alguns mandatarios acham imprescindivel a presença do sr. Bayma na Conferencia. Sem elle, ai! do Brasil! Paiz extraordinario o nosso, realmente!... De qualquer maneira, porém, seja qual fôr o processo escolhido para suavizar a situação do sr. Bayma, elle é que não devia consentir nessas cogitações, porque, cada vez vae ficando mais evidente a sua derrota.

✚

O sr. Adolpho Gordo teve a coragem de declarar, hontem, da tribuna que, com a revogação da lei do inquilinato, estava certo de prestar um grande serviço á população carioca.

Em materia de audacia, positivamente, o co-autor da lei de imprensa não poderia ir mais longe!

O representante paulista tambem sustentou, num arrazoado de solicitador provinciano, que as leis do inquilinato eram todas inconstitucionaes.

O sr. Epitacio, presente, não protestou, muito embora tivesse sido o presidente que sanccionou a primeira das leis cuja revogação o orador defendia!

✚

Na qualidade de presidente da commissão de Attribuições Privativas, o sr. Bueno Brandão requereu urgencia para que fossem incluidos na ordem do dia todos os vétos do prefeito, que já tivessem parecer. Foi um golpe seguro na politicagem do Districto. Nada menos de nove desses actos estavam dormindo, á espera do momento opportuno á respectiva rejeição. O pedido do sr. Bueno acarretará a approvação immediata de todos elles, no contrario do que se tem dado ultimamente. Em verdade, nas derradeiras semanas, o prefeito teve tres ou quatro vétos seus rejeitados, successivamente, facto que teria determinado, com certeza, a pressa manifestada hontem pelo velho coronel de Ouro Fino.

Hoje, vamos ter, no Senado, uma sessão de vétos.

✚

A reunião conjunta das commissões de Finanças e de Justiça, teve o objectivo de approvar o parecer do sr. Aristides Rocha, contrario ás emendas apresentadas á chamada "lei fly-tox". Deveriam pronunciar-se separadamente, mas, como o governo tem urgencia de applicar a "fly-tox" ao Exercito, foi resolvido se levasse a effeito a reunião conjunta, que, indubitavelmente, fez com que a materia ganhasse pelo menos cinco dias na sua marcha.

✚

A vaga de Labouriau e o Partido Democratico

Communicam-nos da commissão executiva do Partido Democratico do Districto Federal:

"O Partido Democratico do Districto Federal reaffirma que não cogitou ainda, directa ou indirectamente, da escolha do successor de Labouriau, no Conselho Municipal. Só opportunamente, quando fôr declarada vaga a cadeira de intendente, o partido, de accôrdo com os estatutos, procederá á escolha de seu candidato.

Fica, pois, desautorizado qualquer entendimento feito em seu nome, seja por quem fôr, relativamente ao assumpto."

✚

A delegação da Camara á Conferencia Interparlamentar

Deve ser nomeada, por esses dias, na Camara, a commissão que representará essa Casa do Parlamento na proxima reunião da Conferencia Interparlamentar de Commercio.

Ao que se dizia, hontem, em certas rodas, os deputados que receberão, para e anno, o premio de viagem á Europa, são os srs. João Mangabeira, Roberto Moreira, Francisco Valladares e José Maria Bello.

O sr. José Maria vae porque é parente do sr. Estacio Coimbra e o presidente da Camara é deputado por Pernambuco...

Hoover e o Congresso

Está resolvido que a sessão do Congresso, em homenagem ao presidente Hoover, seja realizada no edificio da Camara, sendo presidida pelo sr. Azeredo e havendo apenas um orador, que será o sr. Rego Barros.

O novo director dos Correios do Mexico

Mexico, 14 (U. P.) — O sr. Arturo Elias foi nomeado director geral dos Correios.

Bolivia-Paraguay

E COMEÇAM OS BOATOS...

Assumpção, 14 (A. A.) — O jornal "Patria", annuncia que o sr. Eusebio Ayala, ex-presidente da Republica, actualmente em Buenos Aires, communicou ao governo que as forças bolivianas da fronteira se preparam para atacar a colonia paraguaya de Bahia Negra.

Essa noticia não tem, até agora, outra fonte, e não está confirmada.

UM OFFERECIMENTO DOS INDIOS BOLIVIANOS

La Paz, 14 (A. A.) — Os jornaes annunciam que 50.000 indios "quichuas" e "aymaras" communicaram ao governo, por intermedio de uma delegação de "caciques", que estão dispostos a incorporar-se ás tropas regulares federaes, caso seja necessaria a defesa das fronteiras.

UM GESTO DIGNO DO MEXICO

Santiago, 14 (A. A.) — O embaixador mexicano, nesta capital fez entrega hoje ao ministerio boliviano, aqui acreditado de uma communicação official do seu governo, pela qual se convida a Bolivia a esquecer as divergencias originadas pelas declarações do ex-chanceller Iturralde, em virtude da presente situação entre bolivianos e paraguayos.

Essa mesma nota offerece os bons officios do Mexico para uma solução pacifica da questão.

O representante diplomatico boliviano nada respondeu, por não ter recebido ainda instrucções do seu governo.

O SR. MONTES CONVIDADO PARA MINISTRO DA BOLIVIA NO RIO

La Paz, 14 (U. P.) — A chancellaria offereceu o posto de ministro plenipotenciario da Bolivia no Rio de Janeiro ao sr. Ismael Montes, que foi duas vezes presidente da Republica.

UMA COMMISSÃO PERMANENTE NA CHANCELLARIA DE LA PAZ

La Paz, 14 (U. P.) — Funccionam permanentemente no Ministerio das Relações Exteriores uma commissão diplomatica composta dos srs. Daniel Sanchez Bustamante, Castro Rojas e José Maria Camacho, e uma commissão financeira, de que fazem parte os srs. Jorge Saenz, José Luis Tejada Sorzano e Hugo Ernst.

O CONGRESSO BOLIVIANO CONVOCADO

La Paz, 14 (U. P.) — Foi convocado o Congresso para sessões extraordinarias, em que se occupará preferentemente do orçamento, dos assumptos economicos, internacionaes e ferro-viarios.

UMA DECISÃO DA COMMISSÃO ESPECIAL

Washington, 14 (U. P.) — A Commissão Especial, na sessão extraordinaria de hoje, da Conferencia de Arbitragem e Conciliação, apresentou uma resolução propondo que a conferencia offereça os seus bons officios aos governos da Bolivia e do Paraguay. A resolução foi approvada por acclamação, todos de pé. Os paraguayos pediram permissão para abster-se e os bolivianos não se representaram. A resolução especificava que o offerecimento dos bons officios da conferencia não significa uma attitude politica nem a intenção de exceder ás prerogativas.

A MEDIAÇÃO DO PAPA

Roma, 14 (U. P.) — Annuncia-se autorizadamente que a mediação do Papa na questão paraguayo-boliviana foi discutida quarta-feira, entre o nuncio em Buenos Aires, monsenhor Cortesi, e o chanceller da Legação boliviana, sr. Escallier. Monsenhor Cortesi fez saber aos governos de La Paz e Assumpção que o pontifice considera o conflicto facilmente afastavel e faz fervorosos votos para que todos os meios pacificos sejam empregados. Considera-se possivel que o Papa manifeste esses sentimentos na allocução que fizer no consistorio secreto do dia 17 do corrente.

PORQUE O DELEGADO BOLIVIANO NÃO ASSISTIU A SESSÃO DA COMMISSÃO ESPECIAL

Washington, 14 (U. P.) — o delegado boliviano annunciou que não assistiria á sessão especial da conferencia de Conciliação e Arbitragem, em vista da falta de instrucções especificas de La Paz. O ministro Medina salientou ainda que o governo boliviano insiste em que lhe sejam feitas reparações pelo conflicto da fronteira, antes de qualquer tentativa de arbitragem.

A FRENTE UNIDA PARAGUAYA

Assumpção, 14 (U. P.) — Os chefes dos diversos partidos politicos reuniram no palacio presidencial, a convite do presidente Guggiari, afim de discutir a situação internacional. Os ministros do Interior, Finanças e Exterior assistiram a essa reunião. Depois de decidir a constituição de uma frente unida, combinou-se realizar novas reuniões para adoptar medidas effectivas e collaborar com o governo.

AFFIRMAÇÕES DO MINISTRO PARAGUAYO EM LIMA

Lima, 14 (U. P.) — O ministro do Paraguay, nesta capital, informou á United Press ter recebido communicação official de Assumpção de que o antigo encarregado de negocios do Paraguay em La Paz, sr. Elias Ayala, será nomeado ministro da Guerra. Declarou tambem que a Bolivia enviará tropas e material de guerra para o Chaco Paraguayo.

A MUTUANTE S/A
Secção de Penhores
Rua 7 de Setembro, 179
JOIAS
Avaliação e taxas sem concurrencia
(17682)

A Vida Social

Santos Dumont na Academia

Posse do sr. Alberto de Faria, com as responsabilidades de fazer o elogio de Oliveira Lima, seu antecessor na cadeira que tem por patrono o espirito glorioso de Varnhagem. Raras vezes, sous la coupole, vi tanta gente elegante e distincta, gente representativa pela intelligencia, pelo saber e pela fortuna, do que ha de mais expressivo na sociedade carioca. O novo escriptor academico, a quem não conhecia, mas de quem faço agora o bom juizo em affirmar que o seu livro Mauá é uma obra erudita e de alta documentação historica, marchetada num estylo simples e correcto, desempenhou-se da tarefa com indiscutivel galhardia. O seu discurso sobre o grande mestre rehabilitador da memoria de D. João VI é uma pagina excellente.

Mas, não é do sr. Alberto de Faria que venho falar. E' de Santos Dumont, que ali se perdeu na solennidade, que quero occupar-me.

A' sessão fôra presente o presidente da Republica. Do canto, olhando o Pae da Aviação relegado para o fundo, como um anonymo qualquer, dava eu tratos á bola, philosophando do acaso. Então, ao meu lado, o deputado Fidelis Reis, cujos defeitos politicos, como homem partidario, não discuto, mas cujo interesse pelo futuro do Brasil, o futuro dos nossos filhos e da nossa raça, lhe tem proporcionado prestar alguns serviços á Patria, como esse que é a sua lei tornando obrigatorio o ensino technico profissional, dizia-me:

— Veja você a ironia das coisas! Na Illustre Companhia, o Destino se diverte, pondo em contraste os sentimentos humanos. Santos Dumont, cuja immortalidade está verdadeiramente assegurada, é aqui convidado de segunda ou terceira ordem. Está lá abaixo, confundido com o vulgo. Deveria estar ali, em frente, á direita do chefe da Nação.

E afiando a vista, com a mão em concha collocada á testa:

— Quem é mesmo que está ali em torno do sr. Washington Luis? Não distingo. Talvez um poeta e um romancista. Saberá você, porventura, o nome dos dois felizes immortaes? Não sabe. Nem eu. Dentro de trinta, cincoenta, cem annos, até aqui na Academia ninguem se recordará delles. De Santos Dumont todos se recordarão e falarão no Cenaculo e fóra delle, no paiz em massa, no mundo inteiro.

Calou-se. Vinha de fóra, das bandas do mar, uma leve aragem, suave e macia. Na tribuna, o sr. Alberto de Faria detalhava episodios da vida de Oliveira Lima, a sua trajectoria pela diplomacia, as suas pesquizas pelas bibliothecas e pelos archivos internacionaes, a sua capacidade de trabalho, amando as Letras, por amor das Letras, zelando a historia por amor da Historia.

O deputado Fidelis Reis tornou a encarar Santos Dumont. Secco e mirrado, encolhido e retorcido na poltrona que lhe reservaram, o velho aviador contemplava tudo aquillo, meio esmagado de respeito, como um individuo que achasse difficil explicar a si mesmo o motivo pelo qual ali fôra e ali permanecia...

JOÃO CARIOCA.

Para o album de Mademoiselle...

ALMAS AFFLICTAS

Nas horas ensombradas e tardonhas
Á noite immensa, tu, de espanto e [susto,
No, em que te agitas, leito de Procusto,
Vês em redor de ti visões medonhas!

Em desespero, no tormento injusto,
Em vez de ser com o Céo, com o In- [ferno sonhas:
Tens dentro da alma opprobrios e pe- [çonhas
E, a calcinar-te a entranha, o raio [adusto!

Mas, sonso, a fronte em fogo, as mãos [em gelo,
Acordas, afinal! E, ó desditoso,
Tiveste, em vez de sonho, pesadêlo!

Assim, no mesmo ancelo em que te [agitas,
Nem todos, quando dormem, têm re- [pouso...
— Almas em convulsão, almas afflictas!

RENATO TRAVASSOS.

Medicos de 1918

O almoço que devia realizar-se amanhã, no restaurante Balneario da Urca, commemorativo do decimo anniversario de formatura dos medicos de 1918, foi, por motivo de força maior, transferido para domingo, 23, no mesmo local e hora.

A lista de adhesões conta, até agora, os seguintes nomes: José Del Vecchio, Ferreira da Rocha, Herculano Penna, Zeferino Bastos, Onofre Infante, Renato Paes Leme, Ary de Lima, Amaral Machado, Oliveira Lima, Ildefonso Moura, Estevam Rezende, Pedro Moura, Alvaro Montinho, Alvaro Complido de Sant'Anna, Antonio Augusto Xavier, José da Costa Moreira, Ubirajára da Rocha, Cruz Campista, Luiz Sobral Pinto, Sylvio Prado, José Jordão, Oduvaldo Moreira, J. Santarém, Antonio Pereira Nunes, Emilio de Miranda Filho, Renato de Andrade, Augusto Rosadas, Epaminondas Figueiredo, Vicente Gallo, Alexandre Lafayette Stockler, Bento Amarante, Eduardo Figueiredo, Amilton Nogueira, Luiz Azambuja Lacerda, João Barbosa Mello, Antero Junqueira Botelho, Coryntho Silva, Roberto Leone Pollo, Fabio Werneck, Alves da Cunha, Julio Vieira e Mario França.

Centro Parahybano

Para tratarem de assumptos de importancia, reunem-se hoje os membros deste centro. Para essa reunião, são convidados tambem todos os membros da colonia parahybana aqui domiciliada.

Centro Paranaense

No proximo dia 19, anniversario da installação da Provincia do Paraná, realiza o Centro Paranaense, em o salão nobre do Centro Paulista, Praça Tiradentes, ás 9 horas da noite, uma festa commemorativa, constando de uma sessão solenne, em que será empossada a nova directoria, havendo danças.

A directoria conta com a presença de todos os paranaenses actualmente nesta capital, todos os descendentes e alliados de familias paranaenses, e todos os amigos do Paraná. Não haverá traje de rigor, nem convites especiaes. Serão distribuidos simples avisos.

Natal das creanças pobres

Na Escola Ruy Barbosa, á rua Presidente Pedreira, será feita hoje a distribuição dos cartões para o Natal das creanças pobres de Nictheroy.

São promotores do gesto generoso, os srs. Arnaldo Tavares e Pereira da Cunha.

A festa da ventarola

A 30 do corrente, na linda praia de Copacabana, vae realizar-se pela primeira vez, no Rio, uma original e encantadora festa de elegancia e bom gosto, á qual os seus organizadores deram o titulo acima.

Patrocinada pelo Praia Club e organizada pela Sociedade de Assistencia aos Lazaros e Defesa contra a Lepra, a "Festa da Ventarola" vae ser um desses grandes acontecimentos mundanos, pois terá um programma de excepcional belleza.

A festa externa, isto é, a parte que se realizará na praia, entre os postos 3 e 4, constará de profusa venda de ventarolas e flammulas, por senhoras e senhoritas da melhor sociedade. Em frente ao Praia Club serão armadas originalissimas barracas para a venda de flores, cigarros, bonbons, doces e sorvetes, a cargo de poetisas, declamadoras e senhoras de élite social. No mesmo local será armado um palco improvisado, para a exhibição de um programma de variedades por artistas e amadores do genero, que estão sendo contratados pelo organizador dessa parte da festa, o conhecido comediographo J. Ribeiro.

Esse programma será irradiado pela S. Mayrinck Veiga, que collocará varios auto-falantes ao longo da praia.

A parte interna da festa, constará de um chá litero-musical, nos salões e jardins do Praia Club, e será servido exclusivamente por escriptoras e poetisas. Durante o chá haverá um bellissimo programma de musica, declamação, danças classicas e canto. E' organizador desse programma o poeta Paschoal Carlos Magno.

Além desses attractivos, a "Festa da Ventarola" terá ainda outros como bandas de musica, illuminações e fogos de artificio. Visando, como visa, um fim altamente caridoso, qual o de angariar recursos para a Sociedade de Assistencia aos Lazaros, e tendo o alto patrocinio de um dos nossos mais elegantes clubs sociaes, como é o Praia Club, a "Festa da Ventarola" vae, de certo, attrair a Copacabana, a fina flor do povo carioca.

AS EXPOSIÇÕES ESCOLARES

Ao alto, as professoras da 1ª escola mixta do 8º districto e o respectivo inspector do districto, dr. Alvaro Rodrigues e a seguir, uma das secções da interessante exposição.

Realizaram-se no dia 13 do corrente, na Escola Epitacio Pessoa, sob a competente direcção da professora d. Olga de Carvalho da Silva, as solennidades de encerramento do anno lectivo de 1928 e da inauguração da exposição de trabalhos manuaes, desenho e modelagem.

A festa de encerramento das aulas, sempre tão grata aos escolares, foi presidida pelo dr. Alvaro Rodrigues, inspector escolar do 8º districto e transcorreu na melhor ordem, destacando-se do programma, os numeros:

Saudação á bandeira.

Gymnastica, pelos alumnos dos 3º, 4º e 5º annos.

Poesias, por varios alumnos.

Lição de geometria, pelos alumnos dos 1º e 2º annos.

Hymno nacional.

Seguiu-se á encantadora festa a inauguração da exposição. Desfeito o laço de fita que vedava a entrada do salão principal, manifestou-se immediatamente o inspector, enthusiasmado com os bellos e artisticos trabalhos expostos, desenhos e objectos modelados em barro, pelas creanças. Nessa occasião, foi offerecido pelos alumnos do 5º anno (1º turno) ao dr. Alvaro Rodrigues, um formoso album contendo desenhos de folhas tiradas do natural e escolhidas entre os mais bellos especimens dos nossos jardins e pomares, orando a alumna Stella Ferreira.

Agradeceu o dr. Alvaro Rodrigues a delicada lembrança, abraçando os alumnos presentes e felicitando sua professora d. Maria Delfino Lima.

Logo após, foi feita distribuição de biscoitos e balas á petizada, que se retirou dando vivas á escola, á sua directora e ás suas professoras.

Usem sómente a tintura ideal para cabello e barba
AGUA FIGARO
a melhor das melhores, tinge em castanho e preto, conservando o brilho natural do cabello. (17889)

Conclusão de curso

Em S. Paulo, concluiram o curso normal, recebendo diplomas de professores, após um curso brilhante, as senhoritas Jurema e Butyra Camorim, filhas do capitão Felicio Camorim, funccionario da Directoria de Estradas de Rodagem da Secretaria da Viação e Obras Publicas, e da extincta professora d. Herminia Villaça Camorim.

As diplomadas são sobrinhas do professor Agostinho Villaça de Azevedo, revisor do "Diario Official".

O capitão Camorim, em regosijo á formatura de suas filhas, offereceu um banquete aos parentes e amigos, sendo bastante homenageadas as diplomadas e seu pae. Durante o banquete ouviu-se uma orchestra, havendo á noite um baile que correu animado até á madrugada.

— Após um tirocinio brilhante, acaba de concluir o curso de medicina na Faculdade desta capital, o dr. Paulo Orlando Momenz, filho do sr. Oscar Momenz.

Festa escolar

Na Escola José Pedro Varella, á rua Sampaio Ferraz n. 38, realiza-se hoje, das 3 ás 4 horas da tarde, a festa de encerramento do anno lectivo, sendo este o programma:

Primeira parte — a) Hymno Nacional Uruguayo; b) distribuição de premios; c) discurso de agradecimento pela alumna Judith P. Felicio; d) discurso pela adjunta Marina de S. Fragoso Costa; e) Hymno Nacional.

Segunda parte — a) "Patria", poesia de L. Diaz — Nilsa Cobas Costa; b) "Bandeira do Brasil", poesia de A. Corrêa, Maria de L. G. de Lima; c) "Bailado e côro dos passarinhos", alumnos do 3º e 4º annos (2º turno); d) "Maribondos do teu olhar", monologo, Alkubens Carvalho; e) "Plegaria del Alba", poesia de R. Gutierrez, Adelia Gonzalez; f) "Canção da viola", Alice Soares; g) "E' meu cantor", tango, Emilia Mosqueira; h) "Tristezas do Jeca", toada sertaneja, Francisco Batista; i) "Bandoneón", tango, Julia Costa Leite.

Terceira parte — a) Exercicios gymnasticos, alumnos do 1º turno; b) Côro dos marinhos, alumnos do 2º turno; c) jogos, alumnos do 1º turno.

Natalicios

O nosso antigo companheiro Carlos Daniel de Deus, vê passar hoje a data natalicia de sua gentil filha Inah Daniel de Deus, professora municipal, o que é motivo de grande regosijo para o seu coração extremoso.

— Passa hoje a data natalicia do senador Irineu Machado, que, apezar de ausente desta capital, receberá dos seus amigos e admiradores, muitas homenagens e demonstrações de consideração e apreço.

— Transcorre hoje a data natalicia da senhorita Elza Fernandes de Castro, filha do commerciante sr. Carlos Gomes de Castro.

— Transcorre amanhã a data anniversaria da senhorita Cely, filha do capitão A. Castello Branco e de d. Maria Antonietta Nascentes Castello Branco. Por esse motivo os seus paes lhe offerecem uma reunião dansante, dedicada á familia Nelson Machado.

— Por motivo de seu anniversario receberá hoje merecidas homenagens o coronel Antonio Soares da Rocha, secretario do Arsenal de Guerra.

— Completa amanhã mais um anniversario a interessante senhorita Angelina Vasconcellos, um dos ornamentos da nossa sociedade.

— Faz anno hoje o sr. Antonio Filgueiras Linhares, do Centro dos Chronistas Carnavalescos.

— Transcorre hoje a data natalicia do capitão Agenor Mello, professor da Escola Militar desta capital.

— Faz annos hoje o dr. Archimimo Pinto Amando, delegado do 25º districto policial.

— Faz annos hoje o deputado federal Dino Bueno.

— Passa hoje a data natalicia do sr. Achilles Fontana, chefe dos escriptorios da firma Pires & Comp., desta capital.

— O sr. Waldemar Bandeira tem hoje o seu lar em festa, pela passagem do anniversario natalicio de sua esposa d. Risoleta Moura Baptista.

— Passa hoje a data natalicia do sr. Fernando Gomes Ferreira, capitalista desta capital. Festejando o acontecimento, o anniversariante offerecerá ás pessoas de sua amizade, um jantar em sua vivenda, na ilha do Governador.

— Fez annos hontem a senhorita Juracy Lobato, auxiliar da Bolsa Loterica. Em sua residencia, a joven offereceu um jantar ás amigas de sua intimidade.

— Faz annos hoje o dr. Heraclito G. Lobato de Vasconcellos, que se acha em repouso de tratamento de sua saude em Campo Bello.

— Festeja hoje o seu anniversario natalicio o sr. José D. Gomes, conceituado commerciante do commercio desta capital.

ANTARCTICA
CHOPPS E CERVEJAS EM GARRAFAS
Teleph. C.-527-2994-2993-848
(18055)

Casamentos

Realiza-se hoje o casamento do sr. Gilberto Emilio Chandon, funccionario do Banco Francez Italiano e filho do sr. Emilio Julio Chandon e de d. Marguerite Chandon, com a senhorita Albertina S. Padim dos Santos, filha do sr. Saturnino José dos Santos, engenheiro machinista da Marinha Mercante, e de d. Magdalena Padim dos Santos. Serão padrinhos dos noivos, o sr. Adolphe Chandon e mme. Claire De Jaegher.

Os paes da noiva, á rua 24 de Maio n. 47, sua residente, á noite, por esse motivo, darão recepção.

— Realiza-se hoje o enlace matrimonial da senhorita Cecilia Seabra, filha do sr. Manoel Seabra e de d. Aurora Seabra, com o sr. Nicomedes Leal, do commercio desta capital. O acto civil será realizado á 1 hora na 5ª pretoria, e a cerimonia religiosa ás 5 horas, na egreja de N. S. de Lourdes. Serão padrinhos da noiva, no civil, d. Cecilia Pinheiro Cabral e o sr. Manoel Leite Cabral, e do noivo, d. Emy Mxa e o sr. E. Max. Serão padrinhos da noiva, no religioso, d. Carmen B. Barcellos e o sr. João E. Barcellos, e do noivo, d. Emy Max e o sr. E. Max.

— Realiza-se hoje o enlace matrimonial do sr. Octavio de Carvalho Amorim, filho do capitalista Alberto Amorim Soares de Azevedo, com a senhorita Nadir Campos, dilecta filha do sr. Luiz Antonio da Silva Campos e de d. Carmelinda Quadros Campos.

Os actos civil e religioso terão logar na rua Major Avila n. 29, ás 4 e 5 horas, respectivamente o civil e o religioso, servindo de paranymphos: por parte do noivo, no civil, o sr. Frederico Velloso de Carvalho e senhora, e no religioso, o sr. Luiz Antonio da Silva Campos e d. Rita Clara Ferreira de Carvalho; e por parte da noiva, no civil, o dr. Nilton Campos e d. Maria Isabel da Costa Cabral, e no religioso, o sr. Alberto Amorim Soares de Azevedo e d. Celeste Lamerão Monteiro.

Os nubentes, offerecerão após os actos, uma recepção a todos os seus convidados.

— Na matriz do Sagrado Coração de Jesus, á rua Benjamin Constant, será celebrado ás 4 horas da tarde do dia 22 do corrente, o casamento do sr. Julio de Carvalho Barata, director do Commercio de Santos, com a senhorita Luiza Gillet da Silva. O noivo é filho do sr. Ruben Gonçalves Barata, secretario da Directoria Geral do Serviço do Povoamento, e a noiva, do sr. Antonio Gillet da Silva, do commercio desta capital.

Dr. Saboya olhos, ouvidos, nariz, garganta. 5 annos pratica Berlim. R. Rodrigo Silva, 42, de 1 ás 3. (D 29859)

Festas

Realiza-se, amanhã, a cerimonia do encerramento das aulas do Externato Sagrado Coração de Jesus, dirigido pela professora d. Leonor de Moura Pastos. Constará de interessante festa litero-musical, de que participará grande parte dos alumnos. O programma organizado com esmero. Nelle figuram tambem numeros de canto e musica. A festa effectuar-se-á no salão nobre do Club de São Christovão e terá inicio ás 7 horas da noite.

— Os alumnos do Instituto Benjamin Constant vão encerrar solennemente o anno lectivo, realizando no salão desse Instituto uma festa litero-musical de numeros selectos e variados. Entre outros, falará o padre Assis Memoria, que tratará da nossa terra e da nossa gente.

O festival está marcado para hoje, ás 8 horas da noite.

— Conforme temos noticiado, o Club Central de Nictheroy, abrirá amanhã, 16, os seus salões para o primeiro chá dansante em substituição ás domingueiras. Essa reunião, que se realizará na maior simplicidade, terá inicio ás 8 horas da noite, terminando improrogavelmente á meia-noite.

A sociedade carioca sabe corresponder generosamente á amabilidade com que é tratada

O Parc Royal fez este mez uma notavel decoração festiva nos seus vastos armazens e preparou exposições deslumbrantes da mais extraordinaria variedade de artigos novos, elegantes e baratos.

O resultado desse brilhante manifestação de carinho, foi tão bem comprehendida pelo publico, que diariamente, alguns milhares de pessoas affluem ao Parc Royal. (1164)

Bailes

Commemorando a inauguração de sua nova séde, o Botafogo Football Club realizará hoje um baile, que terá inicio ás 10 horas da noite.

EXISTE REMEDIO — NÃO DESESPERE

Força, saude abundante e olhos brilhantes são as forças magneticas que attraem as mulheres. Ellas têm pena, porém, não poderão amar um homem que se acha prematuramente envelhecido e com uma apparencia triste, olhos sem brilho — um farrapo humano. O homem conhece o seu mal mas não conhece o remedio para combatel-o. Finalmente a sciencia veiu em seu auxilio. O ELIXIR DE SORÉT porá fim a essa anormalidade, revigorando todo o systema nervoso; fazendo do homem velho um homem novo em todo o sentido. (18314)

Recitaes

E' na proxima terça-feira, ás 9 horas da noite, no Instituto Nacional de Musica, que a senhorita Olga Praguer realizará o seu annunciado recital de violão e modinhas — sobretudo brasileiro.

Tem havido uma grande procura de entradas para essa encantadora *soirée* artistica, o que denota bem o interesse que está despertando o recital da senhorita Olga Praguer.

Em acção de graças

Realiza-se hoje, ás 9,30, no altar-mór da egreja de Nossa Senhora Mãe dos Homens, á rua da Alfandega, a missa em acção de graças, que um grupo de amigos do commendador José Rainho da Silva Carneiro manda celebrar em demonstração de regosijo pela rehabilitação da antiga firma commercial de que é chefe e que ha cerca de quatro annos soffreu as consequencias da crise que vem assoberbando o nosso commercio.

mon parfum de BOURJOIS
CREATEUR DU FARD
ROUGE MANDARINE
ET DU RAISIN POCKET
(0685)

Bodas de Prata

Em Macahé, onde residem, vêm passar, no dia 16 do corrente, a data anniversaria do seu consorcio matrimonial, a sra. Flavia Vieira, da alta sociedade local, e o seu esposo, o sr. Lucas Vieira, industrial e commerciante na referida localidade fluminense, motivo porque darão uma recepção ás pessoas de suas relações.

MANTEIGA HYGIA
Vendida congelada nos automoveis distribuidores de Leite Hygia.
Com sal — 2$300 por 250 grammas; Sem sal — 2$800 por 250 grammas. (7324)

Homenagens

Em regosijo pelo regresso ao Brasil do dr. Oscar da Silva Araujo, que na Europa representou nosso paiz em varios congressos medicos internacionaes, seus collegas, amigos e admiradores vão offerecer-lhe um almoço no proximo dia 30, no Palace Hotel.

As listas de adhesões estão á disposição de todos aquelles que desejem tomar parte no almoço, na pharmacia Orlando Rangel e na Casa Moreno.

FABRICA DE MOLDURAS
"Galeria Jorge"
Molduras de estylo em cedro.
Restaurações de pinturas a oleo.
Molduras ovaes e de vara, por grosso.
Escriptorio:
Rua do Rosario 131 - Rio.
(18702)

Pic-nic

Na séde aquatica do Centro de Chronistas Carnavalescos, situada na pittoresca praia do Quilombo, na ilha do Governador, realizar-se-á amanhã um animado pic-nic, em cuja organização se esmerou a directoria do C. C. C. e a "Columna Aquatica", composta de elementos dessa agremiação de jornalistas. Tomarão parte nessa festa campestre e ao mesmo tempo á beira-mar uma banda militar, a "Embaixada do Caninha" e varios outros conjunctos typicos musicaes. A embarque será no Pharoux ás 8 1|2 da manhã. A's pessoas convidadas, a directoria do C. C. C. solicita comparecer com roupas de banho.

EXAME DA VISTA GRATIS
Em nossas casas temos installados modernos gabinetes de optometria medicinal, attendidos por medicos oculistas, diariamente, das 10 ás 6 horas.
LUTZ FERRANDO & CIA. LTDA.
Ouvidor, 88 e Gonçalves Dias, 40 — Rio.
(586)

SE' A LUCRO A JOALHERIA
Isidoro Marx
138 — OUVIDOR — 138
Continúa a liquidar o seu grande stock de: Brilhantes, Perolas, Joalheria em platina com Brilhantes, etc.
(1183)

Viajantes

A bordo do paquete "Duilio", segue hoje para a Europa, onde vae gosar o premio de viagem que lhe foi conferido pelo Collegio Sacré Coeur, a senhorita Maria Souza Caldas, filha do dr. José Caldas.

— Embarca na proxima terça-feira, para os Estados do Norte, a serviço da Dental Manufacturing Company Brasil Limited, o sr. Jaque Copperfield, representante dessa companhia.

Conferencias

No Instituto Benjamin Constant o padre Assis Memoria fará hoje ás 8 1|2 da noite uma conferencia sobre assumptos regionalistas.

Missas

No altar-mór da matriz de Sant'Anna, rezou-se hontem, ás 9 horas, a missa de setimo dia por alma do commerciante Juan Martinez Valverde, proprietario da Papelaria e Typographia Sul-America, mandada rezar por sua esposa e filhos. O templo esteve repleto de familias, collegas, auxiliares e amigos do finado.

Um menor colhido por automovel

Na rua 24 de Maio, um automovel atropellou o menor Manoel, filho de Maria Costa, de 10 annos de edade, morador á Estrada do Areal n. 363.

Com ferimentos na cabeça e escoriações generalizadas, Manoel foi medicado no posto de Assistencia do Meyer, e recolhido ao Hospital de Prompto Soccorro.

Nas convalescenças em geral:
As funcções vitaes, estão abaladas pelo excesso de energia despendida.
E' recommendavel neste caso o uso de um tonico excitante que estimule as forças musculares, e o melhor é o afamado fortificante VANADIOL.
Basta o uso de 1 a 2 vidros para que o organismo adquira nova actividade. Pois, é de todos sabido que o VANADIOL é um grande tonico de acção prompta e efficaz.
Appropriado em todas as edades.
A' VENDA EM TODA A PARTE
(17562)

O auto deslisou, colhendo o chauffeur

O auto-transporte n. 3.988, que pertence á firma José Firmino de Mello, hontem, quando se achava parado na rua Iguape deslizou e foi apanhar o seu motorista José Delphim Alseu de Lima, que o estava carregando.

A victima soffreu fractura do braço e homoplata esquerdos, forte contusão no thorax e escoriações generalizadas.

Foi medicado no posto de Assistencia do Meyer e recolhido ao Hospital de Prompto Soccorro.

Quem foi?

UM PREMIO DE 50 CONTOS

Na extracção de ante-hontem da Loteria de Santa Catharina, foi premiado com 50 contos o bilhete n. 12.627 e com 1 conto o bilhete 12.623, ambos pertencentes a pessoas residentes no Rio.

E' mais uma demonstração do interesse da Loteria de Santa Chatarina pelos cariocas, aos quaes, certamente, vão caber os premios de 100 contos do proximo dia 20, por 25$000 e por 150$000 os 500 contos do dia 27, grande e extraordinario sorteio do Natal. (1210)

Tentou suicidar-se com amonia

Por motivos ignorados, Margarida Labão, moradora á rua General Labatut n. 25, tentou contra a vida, ingerindo amonia, na casa n. 73, da rua Alice Figueiredo.

A tresloucada teve os soccorros da Assistencia do Meyer e foi internada no Hospital de Prompto Soccorro.

CIGARROS
LOPES SÁ & CIA
Os preferidos em qualquer classe
EXCELLENTE QUALIDADE
CONFECÇÃO ESMERADA
(19567)

Desprezado pela namorada, ingeriu iodo

O padeiro Euclydes dos Santos, estava namorando uma moça de nome Antonietta, pela qual se apaixonára profundamente.

Como ella, desprezando-o, arranjasse outro namorado, Euclydes resolveu pôr termo á vida, ingerindo iodo.

A Assistencia do Meyer prestou-lhe os necessarios curativos.

Caiu do auto sobre o gradil

O chauffeur Joaquim Pinto, morador á rua Arrojado Lisbôa n. 2, casa 6, hontem, na estação de Bangu', quando viajava num auto transporte, foi, em virtude de subita parada, projectado sobre um gradil, de que resultou soffrer grave ferimento em uma costella, interessando os pulmões.

Joaquim recebeu curativos na Assistencia do Meyer, e foi internado no Hospital de Prompto Soccorro.

NEVRALGIAS
RHEUMATISMOS
Ton DÔRES, GRIPPE?
EURYTHMINE
DETHAN
(17893)

MAIS DUAS VICTIMAS DOS AUTOS

Atropelados por autos na Avenida Salvador de Sá, esquina de Marques de Sapucahy e rua Almirante Cockrane, respectivamente, o ajudante do caminhão Antonio Maria, residente á rua Sant'Anna sem numero e o motorista Rubem Marinho, morador á avenida Mem de Sá n. 154, sobrado, recebeu, o primeiro, ferimentos na cabeça e o segundo, contusão no thorax e escoriações generalizadas.

Depois de medicados na Assistencia recolheram-se ás suas casas.

CAPITAL FEDERAL
100:000$000 por 18$000

NA PROXIMA SEMANA:

Dia 17 — M. G. 100:000$ por	30$000
Dia 20 — S. C. 100:000$ por	25$000
Dia 21 — S. P. 100:000$ por	30$000

NATAL

Dia 21 — E. R. 200:000$ por	16$000
Dia 22 — Capital Federal 500:000$000 por	50$000
fracção	2$500

Todos os compradores de bilhetes inteiros dessas duas Loterias terão direito á participar em um bilhete da MAIOR LOTERIA DO MUNDO que se extrahirá no dia 22 do corrente:
22.000:000$000
e cujo numero vae carimbado no verso.
Assim os nossos freguezes COMPRANDO UM BILHETE FICARÃO HABILITADOS A DUAS GRANDES LOTERIAS.

Remettemos bilhetes para qualquer ponto do interior sendo todos os pedidos attendidos e despachados no mesmo dia do recebimento. Para pedidos ou quaesquer informações queiram dirigir-se a
F. Guimarães & Filho Ltda.
Rua do Rosario, 71
Caixa Postal 1273

CASA GUIMARÃES
ROSARIO 71
C. DO B. DAS CANCELLAS
JÁ TEMOS Á VENDA AS LOTERIAS DE NATAL
CAPITAL FEDERAL
500 CONTOS POR 50$
INCLUIDO O PORTE
(1191)

SUICIDOU-SE COM UM TIRO NO QUEIXO

Foi sepultado, hontem, no cemiterio de Murundu', o pedreiro da Saude Publica Pedro Americo, de morador á rua Claudino Barata, na estação de Realengo.

Pedro, sabendo-se victima de uma enfermidade incuravel, suicidou-se, desfechando um tiro de espingarda no queixo. O tresloucado, que era casado, deixou um bilhete para sua familia, explicando as razões do seu gesto.

SONHO DE OURO
HOJE — FEDERAL
100 Contos . . . . 20$000
SABBADO — NATAL
500 Contos, 50$ e . . . . 56$000
10 finnes reclame
GALERIA CRUZEIRO 1
Oscar & Comp.
(1179)

Caiu do bonde quando effectuava a cobrança

Fazendo a cobrança das passagens, o conductor Fiovarante Palermo, residente á rua Visconde de Itauna n. 45, ia de um a outro balaustre, quando em dado momento se desequilibrou e caiu do bonde ao solo.

Deu-se o facto na Avenida Francisco Bicalho, onde foi ter uma ambulancia da Assistencia na qual o conductor que soffreu além de ferimentos na cabeça fractura dos maxillares, foi conduzido para o Posto da Praça da Republica.

Depois de medicado, Palermo foi internado no Hospital de Prompto Soccorro.

PYORRHÉA ALVÊOLAR
a sua cura radical em poucos dias pelo cirg.-Dentista P. G. Jürgensen.
RUA SACHET n. 4
— 1º ANDAR —
(0897)

Uma operaria atropelada

Ao passar, hontem pela rua Petrocostino, a operaria Virginia Monteiro, residente á rua Theodoro da Silva n. 403, foi atropelada por um auto.

Tendo recebido forte contusão no thorax e escoriações generalizadas, Virginia foi medicada na Assistencia, sendo internada depois no Hospital de Prompto Soccorro.

Prof Renato Souza Lopes
DOENÇAS INTERNAS — RAIOS X
Tratamento especial das doenças do apparelho digestivo, da nutrição (obesidade, magreza, diabetes) e nervosas. Trat. moderno pelos raios ultra-violetas, diathermia e electricidade. São José, 39. (17849)

Um principio de incendio na avenida Gome Freire

Um curto circuito provocou um principio de incendio, hontem, á noite, na casa de n. 140, A, da avenida Gomes Freire.

Chamados os bombeiros, foram ao local e, atacando as chammas a baldes de agua, extinguiram-nas antes que tomassem maiores proporções.

Jornaes do sul do paiz

Recebemos hontem, por intermedio da Empresa Lux, de recortes de jornaes exemplares do "Diario de Noticias" e "Correio do Povo" do mesmo dia, chegados, á tarde, pela mala postal aerea, da Syndicat Condor.

Liquidação de Natal
CASA GALLIA
RUA URUGUAYANA, 104
NORTE, 6.959
(0659)

A campanha contra os toxicos

A POLICIA APPREHENDEU MAIS DE 1.900 GRAMMAS DE COCAINA, HEROINA E MORPHINA

A delegacia especializada contra os toxicos, dirigida pelo delegado Augusto Mendes, acaba de effectuar uma feliz diligencia, em consequencia da qual logrou apprehender uma quantidade enorme dos mais terriveis entorpecentes. O individuo que os mercadejava felizmente foi agarrado e, autuado na Central de Policia, vae, com outros muitos, que criminosamente se encarregavam da distribuição da cocaina, heroina e morphina aos viciados, aguardar, na Casa de Detenção, o pronunciamento da justiça.

Um individuo que posteriormente se soube ser o italiano Gesualdo Arthur Castigliani, residente á rua Desembargador Isidro n. 133, vinha, ha tempos, registrando na Secção do Trafego Postal, dirigida pelo sr. Avelino Moutinho Rodrigues, umas caixinhas como contendo amostras. A frequencia com que Castigliani ali apparecia, sempre bem trajado, despertou a attenção do alludido funccionario, tanto assim, que, num destes ultimos dias, logo que o italiano acabou de fazer o despacho registrado sob n. 214.183, tendo se retirado em seguida, abriu o embrulho, encontrando, então, quatro pequenos vidros com um pósinho branco, que lhe pareceu cocaina.

COMEÇAM AS INVESTIGAÇÕES

Os vidrinhos estavam cuidadosamente raspados, e isso ainda mais preoccupou o funccionario que, em seguida, foi ter ao gabinete do sr. Pereira Lessa, subdirector do Trafego Postal, pondo-o ao corrente do que se passava.

O regulamento e convenccções postaes permittem a apprehensão do despacho e os vidros ficaram detidos, recebendo o sr. Augusto Mendes uma communicação a respeito.

Começaram, então, as investigações que se tornavam necessarias afim de ser descoberta a procedencia dos fracos de entorpecentes e o paradeiro do italiano, que já merecia especial attenção da policia e dos funccionarios postaes alludidos.

Pouco depois, sabia-se que a pessoa que fazia os despachos era assignante da caixa postal n. 3.085. De accordo com a combinação entre a repartição e a policia, a fechadura dessa caixa foi inutilizada, de modo a que o assignante, não podendo abril-a, quando ali comparecesse, fosse obrigado a procurar o chefe da secção para o necessario reparo.

Com essa medida, Castigliani se viu detido. A arapuca foi optima e elle teve de contar sua historia criminosa ao delegado especializado, na chefatura de policia. Agarrou-o, no momento em que reclamava contra o estado em que deixaram sua caixa postal, o sr. Carlos de Castro, que lá estava, na repartição, com uma turma de auxiliares do delegado Augusto Mendes.

COMO NEGOCIAVA O ITALIANO CASTIGLIANI

O italiano Castigliani fazia seus negocios de venda com a maior facilidade e havia já muito tempo que vinha distribuindo os terriveis toxicos.

Quando lhe disseram que era accusado de vender cocaina, respondeu não ser isso verdade, mas, sendo nesse momento aberta a caixa de que era assignante, deante do que ella continha, viu-se perdido e não encontrou como fugir á situação. Lá estavam cartas de pedidos de remessa, para São Paulo, a viciados, de cocaina, morphina, e heroina, e, ainda outras, accusando o recebimento de encommenda e vales de pagamentos de importancias de toxicos remettidos a varios freguezes.

Castigliani negociava directamente com o consumidor, isto é, com os viciados, sem intermediarios.

A APPREHENSÃO DE GRANDE QUANTIDADE DE ENTORPECENTES

O sr. Carlos de Castro, de accordo com as instrucções recebidas do delegado Mendes, foi á residencia de Castigliani, á rua Desembargador Isidro. A casa foi fraqueada pela familia e a busca rigorosa deu excellentes resultados.

A autoridade arrecadou, então: cocaina: 29 pacotes de dez vidros, cada um, contendo uma gramma cada vidro; dois pacotes de dez vidros, com dez grammas cada um; onze pacotes de dez vidros, com quatro grammas cada um; sete vidros de dez grammas cada um; cinco vidros de quatro grammas cada um, total, 1.020 grammas.

Heroina: Cinco pacotes de dez vidros cada um, com dez grammas cada vidro; quatro vidros de cinco grammas cada um, e oito vidros de quatro grammas cada um. Total, 552 grammas.

Morphina: Cinco pacotes de dez vidros cada um, com dez grammas cada vidro; onze vidros de dez grammas, cada um; dois vidros de quatro grammas cada um; dezoito vidros de quatro grammas, cada um. Total, 690 grammas.

A PROCEDENCIA DOS TOXICOS

A policia desta capital entendeu-se com a de São Paulo, visto que o sr. Augusto Mendes procurava conhecer a procedencia de tamanha quantidade de toxicos. Daquella cidade informavam que Castigliani, ha cerca de dois mezes, quando dali partiu para o Rio, não trouxera alcaloides. Entretanto, ao que soubemos, aquella autoridade já descobriu uma pista que o levará ao ponto terminal da importante diligencia, segurando, assim, o fornecedor ou fornecedores de Catigliani. Este, varias vezes interrogado, procurou sempre desviar a attenção dos investigadores. Ao ser preso, disse não possuir deposito algum de toxicos, adquirindo-os, sempre que necessitava para attender á numerosa freguezia, em pharmacias daqui. Pouco depois, na casa em que residia, foi feita a apprehensão referida nas linhas acima.

Ha, em São Paulo, a massa fallida da Drogaria Castigliani. Sendo assim, desconfia-se que todos os toxicos e entorpecentes que acabam de ser apprehendidos tenham vindo daquella capital, trazidos pelo proprio individuo agora preso.

A policia paulista prendeu, varias vezes, esse italiano, pois lá negociava a sua mercadoria com pessoas da alta sociedade, que lhe pagava avultadas sommas. Passou-se para o Rio, devido, certamente, ás perseguições que impediam a sua acção criminosa na grande cidade.

CRUZWALDINA
O mais economico desinfectante domestico. — Indispensavel na desinfecção de ralos, privadas, escarradeiras, sargetas, etc., e nas lavagens de casas. — Cuidado com as imitações. (1149)

Uma importante reunião dos accionistas do Banco de Credito de Juiz de Fóra

Juiz de Fóra, 14 (A. A.)—Realizou-se uma importante reunião dos accionistas do Banco de Credito de Juiz de Fóra, tendo sido o governo do Estado representado por seu advogado geral, dr. Armando Viotti de Magalhães.

Segundo instrucções do presidente Antonio Carlos, o dr. Viotti de Magalhães apresentou as seguintes propostas, que foram todas approvadas:

autorização para a elevação do capital, em acções de 200$000, ao agio de 10 °|°, garantido aos actuaes accionistas o direito preferencial na subscripção das novas acções;

autorização á directoria para realizar um emprestimo externo até dois milhões esterlinos, de accordo com os fins da lei nº 1021, deste anno;

reforma dos estatutos, para attender ás modificações nelles introduzidas pelas propostas supra;

autorização á directoria para entrar em entendimento com o Estado no sentido de ser feita a revisão de todos os contratos entre o Banco e o Estado, para sua unificação.

Por proposta do dr. Monteiro de Andrade, a assembléa approvou um voto de congratulações com o presidente do Estado pelas medidas relativas ao augmento do capital e ao emprestimo externo, as quaes vêm facultar a ampliação das transacções, permittindo um maior desenvolvimento do credito agricola e hypothecario.

COLHIDO POR UM AUTO

Domingos Fife, residente á rua da Prainha n. 92, ao passar, hontem, á noite pela rua de São Christovão, foi atropelado por um auto, recebendo ferimentos na testa e contusões e escoriações em varias partes do corpo.

Depois de medicado na Assistencia, Domingos recolheu-se á sua residencia.

Caiu da janella e fracturou a base do craneo

Muito esperta, muito viva, uma pequenita de 18 mezes de edade, filha do lustrador Antonio Gonçalves, residente á rua de S. Amaro n. 29, num momento de distracção das pessoas da casa, arrastou uma cadeira para junto da janella e subindo na mesma debruçou-se no peitoril para olhar para a rua.

Alheia ao perigo que corria, inclinou-se demais para fóra e desequilibrando-se, caiu á rua.

A quéda que a pobresinha deu, teve a mais dolorosa consequencia.

Caindo de cabeça para baixo a desventurada creança soffreu fractura da base do craneo.

Conduzida para a Assistencia, foi medicada e, em seguida, internada no Hospital de Prompto Soccorro.

Aggredido por um conductor — da Light —

No Posto Central de Assistencia foi soccorrido o operario João Pimentel, residente á rua Cezario n. 93, o qual, tendo sido aggredido pelo conductor da Light José Pinto de Oliveira, regulamento n. 3.181, apresentava diversos ferimentos pelo corpo.

O facto passou-se na rua 1º de Março, onde a victima altercou com o aggressor, por motivos sem importancia.

Nomeações e dispensas na Fazenda

O ministro da Fazenda tornou sem effeito as nomeações de Cantidio Gonçalves, Genaro Rezes Pereira, Hilario Azevedo e Raul Primo Vidal, para os logares de despachantes aduaneiros da Alfandega de Paranaguá e nomeou para identico cargo Genilicio A. Marques Porto. Foram ainda nomeados Isidro Ferreira Mello e Argemiro Dias Gomes para os logares de remadores da Alfandega de Porto Alegre.

Ao Judeu Errante
ARTIGOS SUPERIORES para uso domestico como sejam:
TRENS DE COZINHA, etc.
Antiga casa fundada em 1824
RUA DO ROSARIO, 163
Phone Nte. 2450
(18628)

UM DESASTRE DOLOROSO NA RUA DE SANTA LUZIA

Dois collegiaes atropelados por um auto, fallecendo um delles no local

Um desastre profundamente doloroso occorreu hontem, á tarde, na rua de Santa Luzia e delle foram victimas dois pequenos collegiaes, tendo um delles fallecido instantaneamente.

Numerosas pessoas que o presenciaram, por mais que se esforçassem, nada lograram fazer em beneficio da creança, tão graves eram os ferimentos que lhe occasionaram a morte.

O menino Wilson Chabuy, de 8 annos de edade, filho do pharmaceutico Hildebrando da Encarnação e de d. Ernestina Chabuy da Encarnação, residentes á rua do Lavradio n. 171, em companhia das menores Laurinda da Silva Soares e Francisco Martinez, dirigia-se pela rua em que se deu o lamentavel desastre, rumo da casa de dona Amanda Chabuy onde habitualmente frequentava uma aula de francez. Laurinda tem 11 annos e Francisco, 12, ambos filhos de familias residentes tambem naquella mesma casa da rua do Lavradio.

D. Armanda, mãe de d. Ernestina, mantém, na rua de Santa Luzia n. 202, casa 30 um curso particular de francez e a elle, dissemos acima, se dirigiam os tres menores.

Terminada a aula, Wilson e os dois amiguinhos, não avaliando o perigo que os ameaçava, procuraram atravessar a rua, numa carreira louca. Foi nesse momento que se deu o desastre.

Passava por ali, com regular velocidade o caminhão do serviço funerario n. 16, da Santa Casa, dirigido pelo motorista Domingos Pereira Cartola. Francisco Martinez, ouvindo o ruido produzido pelas travas do auto, saltou para o passeio, não soffrendo, por isso, nenhum ferimento. Laurinda Silva, que é de côr branca e filha de Venancio Silva Soares, colhida pelo caminhão, ficou atirada no asphalto, com contusões pelo corpo, tendo os medicos constatado não apresentarem os mesmos nenhuma gravidade.

Wilson, foi o mais infeliz de todos. Tendo soffrido fractura do craneo, sua morte foi instantanea. Tinha o pobresinho, ainda, fractura de ambas as pernas, havendo sido o corpo removido para o Necroterio do Instituto Medico Legal, poucos minutos após, graças ás providencias immediatas da policia do 5º districto.

Laurinda foi removida para o Posto Central de Assistencia, onde recebeu os soccorros de que carecia.

Quando se verificou o desastre, o motorista parou o vehiculo que dirigia, sendo, então, detido por populares e policiaes que o levaram á delegacia da rua das Marrecas, onde foi autuado em flagrante.

No Necroterio, quando o cadaver ali chegou, houve uma scena que contristou quantos a assistiram E' que o administrador do Necroterio, sr. Armando de Almeida, reconheceu no infeliz menino o seu sobrinho Wilson, com isso soffrendo extraordinariamente. Foi, então, avisado do occorrido o pae do pequeno, que é empregado da firma Silva Araujo.

Encontrava-se no Necroterio o dr. Delamare Leite, medico legista, que autopsiou immediatamente o cadaver, attestando como causa da morte "fractura do craneo".

Pouco depois era o corpo removido para a casa da familia, de onde sairá hoje para ser sepultado.

A EXPEDIÇÃO SCIENTIFICA AO VALLE DO AMAZONAS

Uma carta do senhor J. Tozzi Calvão

Recebemos do sr. J. Tozzi Calvão, organizador da expedição scientifica ao valle do Amazonas, a seguinte carta:

"Exmo. sr. redactor do "Correio da Manhã". — A proposito da noticia publicada hoje, por essa conceituada folha, relativamente á expedição scientifica ao valle do Amazonas, da qual sou chefe organizador e cujas despezas venho fazendo á minha custa exclusiva desde a partida de Nova York até esta data, venho pedir, a bem da verdade, a inserção em vossa folha das seguintes linhas: sou o primeiro a lamentar o gesto dos meus ex-companheiros de expedição em virtude de jámais ter passado pela minha mente que qualquer delles fosse capaz de levar á redacção dos jornaes a falsa declaração que levaram, com o fim unico de prejudicar-me, incompatibilizando-me co m todos os que me têm dado a honra de sua attenção, especialmente das altas autoridades do governo. Assim, á vista das falsidades que a mesma declaração encerra, e que reputo injuriosas, confirmo agora, o que já declarei a cada um delles, isto é, aos srs. Taylor, Carr e Poznanski, (pois que os outros membros da expedição continuam á minha disposição e seguirão para o interior comigo), que em absoluto não mais me responsabiliso pela sua estadia aqui.

Como tal occorrencia em nada affecta o meu intento, declaro a essa illustrada redacção que continuarei a expedição com outros membros que, aliás, já me procuraram, pretendendo logo que tenha tudo regularisado, seguir viagem para o interior.

Grato pela habitual attenção, sou De v. s. amo. atto. — J. Tozzi Calvão, director."

Dois menores no posto central de Assistencia

A Assistencia Municipal prestou soccorros aos menores Armando, filho de Luiz Allemão Aêda, residente á rua Frei Caneca n. 387, e Cecilia, filha de Antonia de Almeida, residente á rua Idalina n. 81.

Ambos foram victimas de quédas, o primeiro na rua Chichôrro e a outra, na propria residencia. Os ferimentos que apresentam não são graves e foram recolhidos ás residencias respectivos.

OFFERTA EXCEPCIONAL
Grande reducção no preço da innegualavel PASTA PEPSODENT que branqueia os dentes, tornando-os como perolas. Não contém substancias nocivas aos dentes.

— EM —

MAR E TORMENTA

Um film lindo da TIFFANI-STAHL para o PROGRAMMA SERRADOR

Eve Southern surge-nos assim, diabolicamente linda, como mulher DEMONIO TENTAÇÃO DA CARNE!

Depois de amanhã, no ODEON

COMPANHIA BRASIL CINEMATOGRAPHICA

O reconhecimento dos intendentes cariocas

Será, mesmo, reconhecido o sr. Carreiro de Oliveira?!

E não se travará novo pleito? — A situação politica aggravada

Define-se perfeitamente o novo aspecto do reconhecimento dos intendentes cariocas: — de um lado, o relator do pleito, trabalhando até alta madrugada, com o objectivo unico, dê no que dér e aconteça o que acontecer (expressões proprias) de elaborar um parecer inteiramente honesto, destituido de qualquer insuflação politica, chegando, até, a desafiar o julgamento da opinião publica sobre o seu trabalho de consciencia; de outro, os elementos da propria corrente que o elegeu descontentes, por entenderem que o parecer deveria ser laborado em horas apenas, porque é do programma partidario, irrevogavelmente traçado, reconhecer o sr. Carreiro de Oliveira; e de outro, ainda, os que querem reconhecer o intendente operario.

E quer mais a corrente do criterio politico: a não realização de novo pleito, mediante o preenchimento summario da vaga de Labouriau com o reconhecimento, nella, do sr. Minervino de Oliveira, porque uma nova eleição viria infallivelmente fragmentar a maioria que difficilmente se constitue para fazer a mesa e as commissões permanentes do Conselho constituido, e poder dar as medidas solicitadas pelo executivo municipal.

E a situação é tensa.

E de duas uma: ou o senhor Nelson Cardoso dará um parecer positivamente honesto e merecerá louvores, embora moralmente se veja forçado a desligar-se da corrente que o elegeu relator, pois que essa assignará, como prova de desconfiança, desairoso "passaporte", voto em separado; ou terminará por um parecer politico.

Novo factor ainda veiu mais complicar a situação: a declaração formal do sr. Corrêa Dutra de que o candidato do sr. Machado Coelho á presidencia será o sr. J. J. Seabra e, isso, "para não dar força aos elementos do grupo Frontin".

Os amigos do senador Frontin, que dispõem de tres intendentes, certificando-se da absoluta veracidade da noticia hontem divulgada sobre o candidato do sr. Machado Coelho, ficaram desgostosos, a ponto de dizerem que se não fizerem o presidente não permittirão que esse deputado ponha no cargo de secretario o unico elemento que possue.

Em face da precipitação desses acontecimentos, prenuncia-se que não haverá necessidade de novo pleito para fraccionar a actual maioria, já tão divergente no proprio reconhecimento e na questão da mesa definitiva.

Havendo novo pleito, a maioria se scindirá: não havendo, o mesmo acontecerá, porque se annuncia como de sensação o "avanço" nos cargos da mesa...

Esperava-se, hontem, em face da declaração do sr. Corrêa Dutra sobre os planos do sr. Machado Coelho e do completo descontentamento em torno do parecer, que os srs. Nelson Cardoso, Clapp Filho, Pache de Faria e Henrique Maggioli, feridos em suas pretenções e forçados pela situação moral por ella motivada se afastassem da maioria, afim de constituirem nova corrente, com possibilidade de vir a ser néo-maioria.

No Conselho, dizia-se até, nesse sentido, que um entendimento entre os srs. Frontin e Penido, para uma maioria com o programma de auxiliar a administração municipal, estaria em vias de realizar-se, mesmo porque o sr. Frontin é por um novo pleito para o preenchimento da vaga do sr. Labouriau, do que discorda inteiramente o sr. Machado Coelho, com receio de perder a maioria "que tem nas mãos".

O PARECER

O sr. Nelson Cardoso deverá apresentar o seu parecer na segunda-feira.

O parecer creará mesmo, ao que se prevê, uma crise na corrente do criterio politico. O Poder Verificador estava dividido metade por metade, isto é, 11 x 11, ficando o sr. Felippe Cardoso para decidir o caso: o parecer concluindo pelo reconhecimento do contestante e do contestado, assignal-o-ia e dar-lhe-ia o seu voto; qual fosse outra conclusão motivaria o seu voto em branco, como já teve ensejo de nos affirmar.

Além disso, se o parecer opinasse pelo reconhecimento do sr. Minervino de Oliveira, cairia no desagrado do sr. Cesario de Mello, que conta na certa, no caso de novo pleito, com "mais um" intendente pelo segundo districto, o mesmo acontecendo ao sr. Mario Piragibe, com o applauso do sr. Frontin, mas contra a vontade do sr. Machado Coelho.

SO' EM JUNHO...

No caso de o parecer concluir pelo esbulho do sr. Minervino de Oliveira, querem os depuradores consummar a "degolla" ainda este anno, o que é, pela lei, impossivel, pois diz o regimento interno do Conselho, textualmente, em seu artigo 5, paragrapho 1º:

"Quando a maioria da Commissão Verificadora de Poderes opinar pela annullação ou não reconhecer a validade de qualquer diploma, será o parecer, *nesta parte, adiado para ser discutido e votado depois da abertura do Conselho*", que é em junho.

O CASO COSTA PINTO

Nem o sr. Americo de Azevedo nem o sr. Jacyntho Rocha poderá ser reconhecido no logar do sr. Costa Pinto, no caso de ser posta abaixo a 13ª secção de Santo Antonio.

Diz o regimento interno do Conselho, no artigo 5, paragrapho 2:

"O Conselho Municipal, sempre que, no exercicio da attribuição que a lei lhe confere de reconhecer os poderes de seus membros, annullar uma eleição, *sob qualquer fundamento*, resultando desse acto ficar o candidato diplomado inferior em numero de votos a qualquer outro não diplomado, *mandará proceder nova eleição para preencher a vaga* ou as vagas resultantes das nullidades, prevalecendo, entretanto, as eleições dos outros candidatos. (Dec. fed. n. 12.395, de 14 de fevereiro de 1917, artigo 9)".

UM VOTO DE PEZAR

Na sessão preparatoria de hontem do Poder Verificador, o senhor Mauricio de Lacerda occupou a tribuna para solicitar a inserção em acta de um voto de pezar pelo doloroso passamento do major Vallo, scientista que orientou os serviços geographicos militares que levantaram a carta photo-aerea da cidade.

O orador lembrou que, não obstante até o governo portuguez, reconhecendo o merito do extincto, haver mandado Gago Coutinho ao Brasil para estudar o seu trabalho, o prefeito o relegára, "levado por suas affeições *ad hoc* para com o sr. Mac Neill".

O sr. Mauricio de Lacerda terminou insistindo em seu voto de pezar pelo "quasi nosso patricio".

Foi só o que houve, na sessão preparatoria.

O SR. J. J. SEABRA E' PELA NOVA ELEIÇÃO

Falando, entre outras pessoas, ao sr. Jeronymo Penido, o senhor J. J. Seabra teve ensejo de dizer que o caso da vaga Labouriau é muito diverso do da vice-presidencia da Republica, depois da morte de Urbano dos Santos. Por isso, o sr. Seabra é pela realização do novo pleito.

O PARECER DE RUY BARBOSA QUE SE ACHAVA COM LABOURIAU E COM ELLE PERMANECEU VARIOS DIAS NO FUNDO DO MAR

Uma das actas que os elementos da corrente do criterio politico pretendem restaurar é a da 5ª secção de Jacarépaguá, annullada pela Junta Apuradora, por deficiencia no reconhecimento de firmas.

Para que prevalecesse o decidido legalmente pela Junta, o sr. Mauricio de Lacerda havia encaminhado ao relator do pleito, então Ferdinando Labouriau, um parecer de Ruy Barbosa.

Esse parecer, que apezar de encharcado pela agua do mar não perdeu a nitidez de sua feição material, pois nem a tinta com que o sr. Mauricio de Lacerda escrevera num canto "Reconhecimento de firmas" borrou, é o seguinte:

"PARECER — A lei n. 3.208, de 27 de dezembro de 1916, dispõe no seu artigo 40:

"Só podem ser annulladas as eleições nos casos expressamente previstos no artigo seguinte."

Ora, o artigo seguinte, isto é, o artigo 41, estatue, no seu paragrapho 5, que:

"São nullas as eleições quando as actas não estiverem devidamente assignadas pelos eleitores e mesarios".

Evidentemente, quando as assignaturas dos mesarios se revistam das condições que segundo a lei devem revestir, para que sejam regulares.

Ora, a mesma lei n. 3.208, de 1916, prescreve, no seu artigo 17, a respeito da acta de eleição:

"Esta acta será assignada pelos mesarios fiscaes, declarando-se, em seguida á assignatura, se tambem algum fiscal se recusou a isso, sendo essa declaração tambem assignada pela mesa, reconhecidas as firmas dos mesarios, fiscaes e eleitores pelo secretario da mesa.

Portanto, segundo o determinado nesta clausula formal, as assignaturas dos mesarios, na acta da eleição, devem ser reconhecidas pelo secretario da mesa. Essa exigencia tem, claramente, por objectivo dar authenticidade ás assignaturas dos mesarios, isto é, conferir-lhes a situação de existencia realmente legal, para o que o pensamento do texto attribue, especificamente, fé publica e autoridade privativa ao secretario da mesa.

Logo, se *"quando as assignaturas dos mesarios, não estiverem devidamente assignadas pelos mesarios" "são nullas as eleições"* (art. 41, n. 5), nullas são as eleições, e, como taes, não podem ser apuradas, quando as assignaturas dos mesarios não se acharem reconhecidas pelo secretario da mesa (art. 17, paragr. 13).

Esse o meu parecer.

Rio, 14 de junho de 1917. — *Ruy Barbosa*".

A FALTA DO RECONHECIMENTO DAS FIRMAS DOS ELEITORES E O EXCESSO DE VOTOS COMO CONDIÇÃO DE NULLIDADE

Junto a esse documento, que traz a assignatura de Ruy Barbosa, havia no bolso de Labouriau mais vinte e cinco pareceres da Camara e do Senado, ao relator encaminhados pelo senhor Mauricio de Lacerda, para mostrar que a falta do reconhecimento das firmas dos eleitores (6ª de Jacarépaguá) e o excesso de votos (8ª do Espirito Santo) eram condições absolutas de nullidade.

Desses pareceres destacamos os seguintes:

— Do parecer n. 33, de 1921, na Camara dos Deputados:

"A falta do reconhecimento das firmas de eleitores e mesarios constitue nullidade, pois é elemento para a authenticidade da eleição".

— Do parecer n. 66, de 1924, no Senado:

"Não devem merecer a approvação do Senado as secções... por não estarem reconhecidas as firmas dos eleitores."

— Da contestação do sr. Floriano de Brito, annexa ao parecer n. 21, de 1918, na Camara dos Deputados:

"...................................

São nullas, nullas de pleno direito, insanavelmente nullas as actas nas quaes não haja feito o secretario da mesa o reconhecimento dos nomes dos eleitores..."

— Do parecer n. 59, de 1924, na Camara dos Deputados:

"...Não se póde computar o resultado de um pleito cuja votação é superior á que legalmente poderia dispôr o eleitorado que nelle tomou parte".

UM DESASTRE NA E. F. THEREZOPOLIS

Tombou a locomotiva victimando dois empregados

Entre as estações de Alto da Serra e Varzea, da Estrada de Ferro Therezopolis, no kilometro 34, deu-se hontem, um desastre no qual foram victimados dois empregados daquella via ferrea, um delles gravemente.

Puxando um carro de passageiros, que, felizmente, ia vasio, a locomotiva n. 4, subia a serra quando, ao chegar ao citado kilometro, um dos seus eixos partiu-se.

Em consequencia desse accidente, a machina tombou, victimando o conductor de trem Antonio Virgilio, de 36 annos, brasileiro, casado, e o foguista Mario Virgilio, de 22 annos, solteiro e tambem brasileiro.

O primeiro soffreu queimaduras em ambas as pernas e fractura da esquerda e o segundo, um ferimento contuso no braço esquerdo.

Conduzidos para esta capital, Antonio e Mario foram medicados na Assistencia, onde estiveram os engenheiros chefe do trafego e director da Therezopolis, tendo este providenciado paraque Antonio fosse internado em quarto particular do Hospital de Prompto Soccorro.

Mario, depois de medicado, recolheu-se á sua residencia.

FOLHINHAS

O srs. Aspinal, Bailey & Cia. Limitada, importadores e exportadores estabelecidos nesta capital, estão distribuindo interessantes folhinhas para 1929, das quaes recebemos um exemplar.

Combate aos toxicos e entorpecentes

Um voto em separado do sr. Antonio Moniz sobre o ultimo parecer a respeito da materia

Como noticiámos, a proposição da Camara, de combate aos toxicos e entorpecentes, estava com vistas ao sr. Antonio Moniz, na commissão de Justiça.

Hontem, o senador bahiano devolveu a materia, com o seguinte voto em separado:

"A' proposição da Camara dos Deputados, que regula o commercio e o uso de toxicos, foram apresentadas, em terceira discussão, 17 emendas, 12 pelo sr. senador Paulo de Frontin e 5 por mim.

Submettidas ao estudo da commissão de Constituição e Justiça, esta opinou pela rejeição de todas ellas, exceptuadas apenas duas de méra redacção.

Divergindo do parecer dos meus illustres collegas, cumpre-me motivar o meu voto.

A RAZÃO DAS MINHAS EMENDAS

Na minha opinião o Senado deveria approvar a proposição da Camara, tal como nos veiu ás mãos.

Elaborada por uma commissão competente, que estudou o assumpto, com a maior meticulosidade e inspirada no elevado pensamento de apparelhar o Poder Publico dos elementos precisos para combater com efficiencia um dos maiores males que flagellam a humanidade, se tem senões, como é natural que os tenha, melhor seria deixar que a pratica os evidenciasse, para então corrigil-os. Assim, approvada sem emenda, a proposição subiria logo á sancção, não voltando á Camara dos Deputados, onde, naturalmente, soffrerá debate que, talvez, se não com certeza, embaraçará seja convertida em lei, no decorrer do corrente anno.

Não entendeu, porém, desta fórma o Senado, approvando no 2º turno, varias emendas das commissões de Constituição e Justiça e de Saude Publica, sendo que tres das cinco apresentadas pela commissão de Justiça [illegible] policial, [illegible] com o objectivo patriotico que inspirou a proposição da Camara, tal que lastimavelmente desvirtuam, emprestando-lhe caracter odioso. Dahi toda a demora da sua passagem no Senado.

Portanto, a responsabilidade desta, a culpabilidade de ainda não estar convertida em lei a proposição, cuja organização obedeceu ao intuito do [illegible] completando a nossa legislação sobre o commercio e o uso de toxicos de natureza analgesica ou entorpecentes, que a pratica demonstrou ser insufficiente, cabe inteira [illegible] tendenciosos, que inevitavelmente virão perturbar a boa ordem do serviço, estabelecendo conflictos de competencia entre a autoridade sanitaria e a policial. Elles é que são os culpados da delonga alludida e não [illegible].

[illegible]

contente com a amplitude excessiva e revoltante que já lhe fôra dada pela lei da dictadura policial, attentatorio de sagrados e constitucionaes direitos e garantias individuaes.

Tambem summariamente o parecer condemnou a minha terceira emenda, referente ao [illegible] segredo profissional, [illegible] Deontologia Medica.

Muito acertadamente a proposição da Camara torna compulsoria a notificação da toxicomania, estatuindo, porém, que esta se fará com *caracter reservado á autoridade sanitaria*.

Na sua 2ª discussão no Senado foi approvada, por suggestão da commissão de Justiça, uma emenda, que [illegible]

[illegible]

EMENDAS DO SENADOR PAULO DE FRONTIN

Das 12 emendas do senador Paulo de Frontin o parecer apenas acceitou uma, a de mera redacção.

Condemnou as demais e condemnou-as naturalmente porque [illegible]

[illegible]

Ninguem pensou em restringir a venda dos toxicos. Todos reconhecem a efficiencia daquelle ramo de commercio [illegible] pela autoridade sanitaria [illegible] sem ao mesmo tempo ser vendida com [illegible] judiciaria desrespeitada. [illegible]

[illegible] muito civilizado."

NOTICIAS DO ITAMARATY

O sr. Octavio Mangabeira incumbiu a nossa legação em Montevidéo, de communicar aos jornalistas, que viajam no "Utah", acompanhando o sr. Herbert Hoover, e sua comitiva, que o governo quer ter o prazer de lhes reservar aposentos, em um dos hoteis desta capital. Ser-lhes-ão, effectivamente, reservados aposentos, com todo conforto, no Hotel Gloria.

— No palacio Guanabara, haverá uma sala reservada aos jornalistas, não só, os que acompanham o sr. Hoover, como os representantes da nossa imprensa, tendo o Ministerio das Relações Exteriores assentado providencias para que os serviços de publicidade se possam realizar nas melhores condições.

— Estiveram hontem, no Itamaraty, tendo sido recebidos pelo ministro das Relações Exteriores, monsenhor Aloisio Masella, nuncio apostolico, e os srs. Garcia Ortiz e Vacca Chaves, ministros da Colombia e da Bolivia.

— O ministro das Relações Exteriores recommendou, por telegramma, ao sr. Ipanema Moreira, ministro do Brasil, na Noruega, que se associe, pelo nosso paiz, a todas as homenagens que ali forem prestadas á memoria de Amundsen.

FALLECIMENTO

Falleceu, hontem á noite, em sua residencia, á Avenida Mem de Sá, 243, o sr. Paschoal Rousseuliere. O extincto era irmão do sr. Leo Rousseuliere, juiz federal no Estado do Rio, e deixa viuva, d. Adelaide Carqueija Rousseuliere. O enterramento será feito, hoje, ás 5 horas da tarde, saindo o feretro de sua residencia para o cemiterio da Ordem do Carmo.

CORREIO MUSICAL

CONCERTO DE MUSICA BRASILEIRA DO MAESTRO LUCIANO GALLET

E' hoje, ás 9 horas da noite, no salão do Instituto Nacional de Musica, que se realiza o concerto de musica brasileira organizado pelo maestro Luciano Gallet com a collaboração da cantora sra. Julieta Telles de Menezes.

O programma, aliás interessantissimo e já por nós publicado ha dias, compõe-se de canções populares brasileiras, interpretações e cantigas de roda.

Estamos, pois, em pleno dominio do "folklore" e do "o que é nosso".

O publico, certamente mais affeiçoado agora a essas manifestações de musica nacional, concorrerá com a sua presença para o brilho de tão linda festa de arte.

NO MUNDO DA TELA

Acto da assignatura do contrato feito entre a Companhia Brasil Cinematographica, representada pelo seu presidente, sr. Francisco Serrador e director sr. Adhemar Leite Ribeiro e a Metro-Goldwyn-Mayer do Brasil, representada pelo sr. William Melnicker, superintendente geral no Brasil e sr. Benjamim Fineberg, gerente geral da mesma empreza, para as suas melhores producções sejam exhibidas nos cine-theatros Odeon, Gloria, Palacio Theatro, Republica e Centenario, assim como as mais fortes producções da First National

CARTAZ DO DIA

CAPITOLIO — "Recem-casados, Paramount, com Ruth Taylor e James Hall.

CENTRAL — "O Circo da vida", First National, com Mary Johnson.

GLORIA — "Esposa ou amante", prog. Urania, com Marcella Albani.

IDEAL — "Garotas modernas", Metro-Goldwyn, com Joan Crawford e "Rachel", Paramount, com Pola Negri.

IMPERIO — "Marido de mentira", United Artists, com Constance Talmadge e Don Alvarado.

IRIS—"Vendo o china", First National, com Johny Hines e "Uma noiva em cada porto", Fox, com Victor Mac Laglen.

LYRICO — "A sombra da cruz", e "Um throno por um coração", prog. Kaufmann, com Harry Liedtke.

ODEON — "Alraune", prog. Serrador, com Brigitte Helm e Paul Wegener.

PARISIENSE — "Defendendo a raça", prog. V. R. de Castro.

RIALTO — "Papae solteiro", Metro-Goldwyn, com Lew Cody e Allen Pringle.

S. JOSE' — "A namorada de todos", prog. Matarazzo, com Dolores Costello e "Deuses, homens e féras", prog. Urania, com Helen Kurt.

NOS BAIRROS

ATLANTICO — "Lagrimas de homem", United Artists, com H. B. Warner e Alice Joyce.

AMERICANO — "Galante conquistador", Metro-Goldwyn, com Ramon Novarro, Carmel Myers e Marceline Day e "Amores de um estudante", United Artists.

AMERICA — "Os Fuzileiros", Metro-Goldwyn, com Lon Chaney e William Haines.

APOLLO — "Borboleta dourada", prog. Serrador, com Lily Damita e "Devoção", Producers, com Rudolph Schildkraut.

BOULEVARD — "Porque choras, Palhaço?", prog. Urania, com Goesta Ekman.

BRASIL — "Quando um homem ama", prog. Matarazzo, com John Barrymore.

FLUMINENSE — "Corações irlandezes", com May Mac Avoy e "Os detectives", Metro-Goldwyn, com Karl Dane.

GUANABARA — "Quando uma pequena quer", Metro-Goldwyn, com Marion Davies e Nils Asther.

GUARANY — "Almas em conflicto", com Patsy Ruth Miller e "Maridos em apuros", First National, com Harry Langdon.

GRAJAHU — "O mundo perdido", prog. Serrador, com Lloyd Hughes e "Uma historia de ladrões".

HADDOCK LOBO — "O galante conquistador", Metro-Goldwyn, com Ramon Novarro e Carmel Myers e "Perdidos no Arctico", Fox.

HELIOS — "Corações irlandezes", prog. Matarazzo, com May Mac Avoy e "Nem com a vida no seguro", Pathé, com Monty Banks.

LAPA — "A filha do Czar", prog. Serrador, com Eve Southern e "No dominio das illusões", Metro-Goldwyn com John Gilbert.

MASCOTTE — "A Dama das Camelias", United Artists, com Norma Talmadge e Gilbert Roland.

MEM DE SA' — "Ramona" — United Artists, com Dolores del Rio e Warner Petter e "Dois sabidões e um canudo", Paramount, com Chester Conklin.

MEYER — "O super-homem", Paramount, com George Bancroft e Evelyn Brent.

MODELO — "Marinheiro de encommenda", United Artists, com Buster Keaton e "O segredo de morte", First National, com Richard Barthelmess.

NACIONAL — "Borboleta dourada", prog. Serrador, com Lily Damita e "Homens anonymos", prog. Serrador, com Antonio Moreno.

PARIS — "Quando a mulher quer", prog. Matarazzo, com Vera Reynolds.

PARQUE BRASIL — "Porque choras, Palhaço?", prog. Urania, com Goesta Ekman e "Venus de Veneza", United Artists, com Constance Talmadge.

POPULAR—"Perseguidos pela sorte", Universal, com Hoot Gibson.

PRIMOR — "Almas em conflicto".

REPUBLICA — "Casanova", prog. Serrador, com Ivan Moujoukine e "Nem com a vida no seguro", com Monty Banks.

SMART — "Dores do mundo", com Ralph Ince e "Escravos do Volga", prog. Urania, com Mona Marris.

TIJUCA — "A cabana do Pae Thomaz", Universal, com James B. Lowe.

VELO — "A entrevista das cinco", Producers, com Barbara Bedford e Malcolm Mac Gregor e "Uma delicia turca", Producers, com Julia Faye.

VILLA ISABEL — "Marinheiro de encommenda", United Artists, com Buster Keaton.

40:000$000

O bilhete n. 55048 premiado com 40:000$ na Loteria do Estado do Rio, extrahida hontem, foi vendido nesta Capital. (117)

A FESTA MARIANA

Realiza-se amanhã, domingo, sob os auspicios da autoridade archidiocesana, a tradicional festa Mariana, com que a nossa mocidade catholica presta a sua filial e carinhosa homenagem á Immaculada Conceição de Maria, a excelsa padroeira do Brasil.

A intenção [illegible] deste anno [illegible] dam em [illegible] congregações [illegible] recente [illegible] coadjutor.

A festa Mariana constará de missa, com communhão geral, ás 8 horas, na Cathedral Metropolitana, celebrando d. Antonio Augusto de Assis, arcebispo de Barrouth, e [illegible] monio [illegible] Mac-Dowell [illegible] da União [illegible] promotora [illegible].

Por [illegible] vidados [illegible] lica Brasileira, os membros das congregações marianas, [illegible] tras aggremiações catholicas, os escoteiros [illegible] dos collegios catholicos e tambem todos os [illegible] archidiocese.

A vaga de Labouriau

O Partido Democratico do Districto Federal e o nome de Guimarães Natal

Escreve-nos o dr. Mattos Pimenta:

"A versão hontem publicada, sobre a genese da candidatura Guimarães Natal, é inteiramente falsa na parte que se refere ao Partido Democratico do Districto Federal.

Pondo de lado a extravagancia inacreditavel de Paulo Nogueira Filho, secretario do Partido Democratico de S. Paulo, ter combinado com o vigoroso tribuno Mauricio de Lacerda a escolha do candidato á vaga de Labouriau, representante do Partido Democratico do Districto Federal; pondo de lado esta intervenção indebita e desautorizada que fére a autonomia regional do Partido Democratico desta cidade e fére, tambem, os sãos principios politicos porque nos batemos; devo declarar que o secretario do Partido Democratico de S. Paulo não consultou a membro algum do Directorio do Partido Democratico do Districto Federal, sobre a indicação do nome illustre de Guimarães Natal; e não tendo consultado, não poderia, *ipso facto*, ter obtido a acquiescencia deste Partido. Basta dizer, que após a catastrophe que roubou a vida a Labouriau, a *primeira e a unica* vez que Paulo Nogueira Filho esteve com alguns membros do Directorio do Partido Democratico do Districto Federal, foi na noite em que os jornaes haviam noticiado a escolha do ministro Guimarães Natal.

No momento desta visita de Paulo Nogueira Filho, estava eu exactamente lendo a um reporter uma entrevista por este solicitada sobre a candidatura Guimarães Natal, que a imprensa agitava. O secretario do Partido Democratico de S. Paulo ouviu a leitura desta entrevista, em que eu extranhava o lançamento da candidatura á vaga de Labouriau, sem a minima consulta ao Partido Democratico do Districto Federal.

O dr. Paulo Nogueira Filho ouviu tudo e nada disse.

São testemunhas deste facto os professores Mario de Brito e Domingos Cunha, os doutores Jorge Grey, Nelson de Almeida, Roberto Macedo, o reporter do jornal referido e muitas outras pessoas.

Só se falava naquelle instante sobre o assumpto da candidatura Guimarães Natal.

Condemnando-a pelo modo porque fôra lançada e pela descortezia ao Partido Democratico desta Capital, que não fôra consultado, tive occasião de salientar a Paulo Nogueira Filho, como tenho salientado a todos e á imprensa, que a pessoa de Guimarães Natal me merece o maior respeito, admiração e acatamento, e que me prezo de ser velho e sincero amigo daquelle illustre brasileiro.

Mas só salientei estes conceitos e estas circumstancias para demonstrar que o nome era digno mas o processo de escolha era indigno, inacceitavel, anti-democratico e offensivo ao Partido que Labouriau representava, porque este Partido não fôra sequer ouvido sobre assumpto de seu mais alto interesse.

Em todo o caso a versão de que a candidatura á vaga de Labouriau nasceu de uma combinação entre o secretario do Partido Democratico de S. Paulo e o prestigioso intendente Mauricio de La[illegible], é a mais lamentavel de todas.

[illegible]uricio de Lacerda, franco atirador, estava no seu direito e não fica mal no caso.

Mas a intervenção do secretario do Partido Democratico de S. Paulo, se é verdadeira, só se póde ter dado por um grave erro de visão politica.

Affirmar-se que o Partido Democratico do Districto Federal autorizou tal "demarche" é absurdo.

Este Partido systematicamente, pelos membros de seu directorio e pela Commissão Executiva, extranhou em publicações nos jornaes desta capital a intempestividade da escolha do substituto de Labouriau e a irregularidade do processo usado nesta escolha.

A esse respeito foi mesmo publicado pela imprensa um communicado em termos claros e categoricos, com a assignatura de todos os membros da Commissão Executiva do Partido: Leitão da Cunha, o autor destas linhas, Mario de Brito, Domingos Cunha, Luiz Pereira, Rocha Miranda, Cornelio Jardim, Raul Leite e João Pecegueiro do Amaral.

Dizer-se depois disso que este Partido autorizou as negociações do secretario do Partido Democratico de S. Paulo, é affirmativa que o intelligente povo carioca jámais acreditará.

Não creio absolutamente que Mauricio de Lacerda deixe de prestigiar o candidato do Partido Democratico do Districto Federal, na vaga de Labouriau. Tal attitude seria auxiliar indirectamente a politica profissional. E Mauricio não é capaz disso.

Não importa saber se o Partido Democratico do Districto Federal soffrerá derota nas urnas, conforme o desejo e previsão dos politiqueiros.

O lado material da questão não interessa tanto quanto o lado moral.

Victorioso ou não no pleito que se vae ferir, o importante é que o Partido Democratico do Districto Federal não ceda de seus principios, não falte á palavra de seu programma, não traia os seus idéaes, não deshonre, emfim, o nome e o pensamento de Ferdinando Labouriau, livremente eleito pelo povo.

Assim, com a consciencia feliz de quem cumpre seu dever, o Partido Democratico do Districto Federal enfrentará as urnas, certo do apoio dos eleitores independentes, e da ajuda de Salles Filho, Bergamini, Mauricio, Dormund Martins, todos os politicos liberaes, emfim.

O momento é de união contra os arreganhos da politica profissional. E ninguem negará, em consciencia que a vaga cabe moralmente ao Partido Democratico do Districto Federal. Não foi o povo que lhe negou um posto de intendente no 2º districto; foi a fatalidade que lh'a arrebatou.

Os politicos liberaes ajudando a collocar na cadeira de Labouriau um outro representante do Partido Democratico do Districto Federal, praticarão, portanto, um acto de justiça, e offerecerão um exemplo de moral politica.

E' esse sentimento de justiça e é essa noção de moral que inspiraram sempre e continuarão a inspirar a acção do Partido Democratico, dentro e fóra do Conselho Municipal. — Rio, 14-12-28. — Mattos Pimenta."

A CAMARA NOS ULTIMOS DIAS DE TRABALHO

(Continuação da 3ª pagina)

tre o Brasil e a Guyanna Ingleza.

O sr. Prado Lopes lê o seu parecer sobre a emenda do Senado ao projecto dando credito para pagar a Luciano Arnaldo Teixeira Lente. Houve debate, e o presidente evocou os papeis em vista. Por fim, o sr. Annibal Freire lê parecer, offerecendo substitutivo ao projecto que estabelece condições para o producto nacional ser considerado similar ao estrangeiro, a debate. O sr. Miranda Rosa, fala, apoiando a solução dada pelo relator, e presta esclarecimentos sobre irregularidades que vão occorrendo com a legislação actual. O sr. Wanderley de Pinho tambem fala. O parecer é, em seguida, assignado. Nada mais houve.

Tambem se reuniu a commissão de Marinha e Guerra. Assignou um parecer do sr. Deocleciо Duarte, favoravel ao projecto que manda assegurar a determinados servidores da patria, que estiveram na guerra do Paraguay e a contar da data da lei 1.687, os beneficios do soldo vitalicio por elle creado.

Foi ainda discutido e assignado o projecto do sr. Chermont de Miranda sobre a navegação do rio Amazonas.

Bateu com a cabeça no poste

Ao pôr inadvertidamente a cabeça fóra de um bonde em que viajava, e que trafegava pela rua Marechal Floriano, o conductor Nicolau Teixeira, residente á rua Visconde de Itauna n. 323, bateu de encontro a um poste, ferindo-se na testa.

Nicolau foi medicado na Assistencia.

Não me toque!

Muitos individuos indefluxados, após assoar o nariz ou aparar os perdigotos da tosse, sem o menor escrupulo, offerecem as mãos cheias de microbios ás pessoas de seu conhecimento.

Quantas vezes não se tem vontade de dizer ao "desculdado": — não me toque!

Felizmente o nosso organismo tem as suas defesas naturaes, quasi sempre promptas, para se defender dos inimigos que nos assaltam a todo instante; existem, ainda, a agua e o sabão para delles nos desembaraçarmos, sobretudo, é bom salientar, o Sabão Bayer de Afridol, de alto poder desinfectante contra quaesquer germes pathogenicos.

Além de ser optimo para o asseio do corpo, combate a brotoeja, as espinhas, as caspas, os suores das axilas e as irritações provocadas pelo calor.

Convém, pois, ter o Sabão Bayer de Afridol em casa, já que não se pódem evitar certos "toques" perigosos de mão. (19835)

CONSULTOR MILITAR

Do general reformado Candido Borges Castello Branco, conhecido escriptor militar, recebemos a 6ª edição do "Consultor Militar", contendo em ordem alphabetica a coordenação da legislação militar em vigor no Senado.

Essa edição, que foi publicada por ordem do ministro da Guerra, é uma excellente e util collectanea para os que têm interesse de conhecer a complicada e inesgotavel legislação militar.

De Nictheroy

TRIBUNAL DA RELAÇÃO

Na sessão de hontem do Tribunal da Relação, foram julgados os seguintes feitos:

Aggravo do artigo 386, do Codigo Judiciario do Estado, no aggravo civil de petição. N. 2.009, de Nictheroy, interposto pelo aggravado, Nilo Fróes de Vasconcellos e em que são aggravantes, Cornelio Jardim e sua mulher. Relator, o desembargador Bittencourt Sampaio Junior. Deram provimento, unanimemente. Não tomaram parte no julgamento por não terem assistido o relatorio os desembargadores Eloy Teixeira e Pinho Junior.

Reclamações de antiguidade: n. 118. Nictheroy. Reclamante, o bacharel Oldemar de Sá Pacheco, juiz de direito da 3ª vara da comarca de Nictheroy. Relator, o desembargador Bittencourt Sampaio Junior. Julgaram procedente, unanimemente.

N. 123. Nictheroy: Reclamante, o bacharel Levino José Pacheco, ex-juiz de direito da Comarca de São Fidelis. Relator, o desembargador Pinho Junior. Julgaram procedente, unanimemente.

Habeas-corpus. Nictheroy. N. 1.819. Nictheroy. Impetrante e paciente, Henrique Garcia. Relator, o desembargador Pinho Junior. Converteram o julgamento em diligencia, afim de serem pedidas informações ao dr. juiz de direito e que deverão ser prestadas até a sessão de 18 do corrente, unanimemente.

Appellação criminal. N. 1.075. Nictheroy. Appellante, Manoel Paulino da Silva, vulgo "Oliveira"; appellado, o promotor publico. Relator, o desembargador Bittencourt Sampaio Junior. Negaram provimento, contra o voto do desembargador relator, que dava provimento "in-totum", e os votos dos desembargadores Oliveira Machado Junior, Silva Brandão e Nogueira Torres, que davam provimento, em parte, para modificar a pena. Designando o desembargador Eloy Teixeira para redigir o accordão.

Aggravo civil de petição. N. 2.029. Nictheroy. Aggravantes: 1º, Segadas & Alvarim; 2º, os mesmos; aggravado, Antonio João Louza. Relator, o desembargador Silva Brandão. Conhecendo do aggravo, unanimemente, negaram-lhe provimento, tambem unanimemente.

Embargos de appellação civil. N. 3.805. Vassouras. Embargantes os appellados, José Soares de Azevedo e sua mulher; embargados os appellantes, Sabino de Robertis e Alvaro Corrêa de Mattos. Relator, o desembargador Pinho Junior. Desprezadas as preliminares dos embargantes, relativas á nullidade do processo, unanimemente. Oralmente defendeu as conclusões, por parte dos embargados, o dr. Antonio José Fernandes Junior.

Suspeição civil. N. 116. Itaocara. Recusantes, o dr. Adherbal Salvador Cattete e Francisco Lopes Cattete; recusado, o dr. juiz de direito da comarca de Itaocára. Relator, o desembargador presidente. Juizes sorteados, os desembargadores Nogueira Torres e Silva Brandão. Julgaram improcedente, unanimemente.

Embargos nas appellações civeis: N. 3.510. Macahé. Embargantes, os appellantes, Nobu Iamagata e seus filhos; embargados os appellados, dr. Aniceto de Medeiros Corrêa, sua mulher e outros. Relator, o desembargador Godoy e Vasconcellos. Rejeitaram os embargos, unanimemente. Declarou-se impedido o desembargador Oliveira Machado Junior.

3.866. Embargante o appellado, João Jurger Sobrinho; embargado, o appellante, Elysiario Francisco de Andrade. Relator, o desembargador Oliveira Machado Junior. Desprezadas as preliminares do embargante, unanimemente, rejeitaram os embargos, tambem unanimemente.

Deserção do aggravo civil de petição. N. 2.030. Nictheroy. Aggravante, Affonso de Pinho Saramago; aggravado, José Baptista Nunes. Relator, o desembargador Godoy e Vasconcellos. Julgaram deserto, unanimemente.

Aggravo civil em separado. N. 1.948. Macahé. Aggravantes, Americo Baptista Sobrinho e sua mulher; aggravada, a Usina Carapebu's S. A., representada pelo seu director-presidente Francisco Ribeiro de Vasconcellos. Relator, o desembargador Pinho Junior. Conhecendo do aggravo, contra os votos dos desembargadores relator e Oliveira Machado Junior, deram provimento, contra o voto do desembargador Godoy e Vasconcellos, que negava provimento. Designado o desembargador Eloy Teixeira para redigir o accordão. Oralmente defenderam as conclusões, os drs. Jayme dos Santos Figueiredo, advogado dos aggravantes e Melchiades Picanço, advogado da aggravada.

Aggravo civil de petição. N. 1.027. Campos. Aggravante, Alvaro de Vasconcellos Cruz; aggravado, Miguel Fernandes da Silva. Relator, o desembargador Bittencourt Sampaio Junior. Conhecendo do aggravo, contra os votos dos desembargadores Godoy e Vasconcellos e Pinho Junior, deram provimento, unanimemente.

Aggravo civil, em separado. N. 1.962. Sapucaia. Aggravante, o curador geral de Orphãos; aggravados, Nicolau a Irmão. Relator, o desembargador Bittencourt Sampaio Junior. Negaram provimento, unanimemente.

Aggravo civil de petição. N. 1.939. Iguassu'. Aggravante, o dr. Edgard Soares Pinho; aggravados, José Carlos de Campos e outros. Relator, o desembargador Bittencourt Sampaio Junior. Não conheceram do aggravo, unanimemente.

Deserção do aggravo civil de petição. N. 2.030. Iguassu'. Aggravante, Manoel Duccini; aggravada, d. Maria Côrtes de Araujo. Relator, o desembargador Nogueira Torres. Julgaram deserto, unanimemente. Nos oito ultimos julgamentos não tomou parte o desembargador Silva Brandão por se ter retirado antes.

ACTOS DO GOVERNO

O presidente do Estado, dr. Manuel Duarte, assignou hontem, na pasta do secretario do Interior e Justiça, os seguintes actos:

Concedendo ao mestre de officina de encadernação da Penitenciaria do Estado, Francisco Gomes Pinto, a gratificação addicional de 20 % sobre os seus vencimentos, annuaes de ...... 2:400$000.

— Transferindo a professora effectiva da escola mixta do 2º grão de Nova Iguassu', d. Emilia Pontes Vieira, para a escola mixta de 2º grão de Jurujuba, em Nictheroy.

Qual o mais completo aviador brasileiro ?

O concurso do «Correio da Manhã» começa a interessar vivamente - Um valioso premio ao vencedor

Prosegue animadamente o concurso instituido para apurar qual o mais completo aviador brasileiro.

O interesse despertado por este concurso, é patenteado pelo crescente numero de suffragios que diariamente é enviado á nossa redacção, mobilizando os que se interessam pelos bravos elementos da nossa 5ª arma.

O premio adjudicado ao vencedor do concurso é uma linda e artistica medalha de ouro e esmalte, cravejada de brilhantes, primorosa obra da Joalheria Ernani Figueira & Cia., que é a doadora do mencionado premio que o tem exposto á rua dos Ourives n. 13.

AS CONDIÇÕES DO CONCURSO

I — Vencerá o concurso quem no final da apuração obtiver maior numero de votos.

II — Podem ser votados todos os aviadores brasileiros, militares ou civis.

III — Cada votante poderá mandar quantos votos queira, desde que preencha com perfeita clareza o coupon que publicamos diariamente.

IV — O "Correio da Manhã" não vende coupons avulsos e só serão apurados os que sejam recortados da propria folha.

V — Não serão apurados os votos que não sejam para aviadores.

VI — Os votos devem ser collocados pessoalmente na urna que para esse fim existe, na redacção do "Correio da Manhã".

VII — A votação do interior deve ser endereçada: Concurso dos Aviadores — "Correio da Manhã" — Largo da Carioca numero 13. — Rio de Janeiro.

VIII — O voto para ser apurado deve vir no coupon inteiro, isto é, acompanhado do "cliché" da medalha.

Os votantes não devem cortar o coupon.

NOTA — Deixamos de apurar 10 votos para o commandante Oscar Varady por não estarem completos, isto é, infringirem a clausula VIII, do regulamento.

APURAÇÃO DE HONTEM

		Votos
AROLDO BORGES LEITÃO	militar	1.587
Armando de Mello Meziat	militar	1.462
Rodolpho Prates	militar	1.050
Marcos Villela Junior	militar	451
Alvaro Hecksher	militar	424
Dante de Mattos	militar	283
Francisco Oliveira Borges	militar	206
Sylvão Canizares Veiga	civil	180
Ribeiro de Barros	civil	162
Arthur Cunha	militar	159
Loyola Daher	militar	130
Eduardo Gomes	militar	119
Santos Dumont	civil	88
Antonio Schorcht	militar	87
Mario Santos	civil	83
Gervasio Duncan	militar	74
Luiz Netto dos Reis	civil	71
Reynaldo Gonçalves	civil	68
Djalma Petit	militar	68
Vasco Alves Secco	militar	55
Newton Braga	militar	53
Fileto Santos	militar	51
Fernando Muniz Freire Filho	militar	48
Syseno Sarmento	militar	46
Carlos S. G. Chevalier	militar	45
Srta. Anesia Pinheiro	civil	40
Armando Trompowsky	militar	39
Edú Chaves	civil	39
Protogenes Guimarães	militar	38
Bento Ribeiro	militar	37
Reynaldo Aragão	civil	29
Henrique Dyot Fontenelli	militar	26
Cicero M. Magalhães	militar	25
Paulo Brasil	civil	25
Tyndaro P. Dias	militar	25
Epaminondas dos Santos	militar	25
Joalinir Araripe Macedo	militar	22
Marcio de Souza Mello	militar	21
Lysias Rodrigues	militar	21
A. Pinheiro de Andrade	militar	20

"CORREIO DA MANHÃ"

Qual o mais completo aviador brasileiro ?

Medalha offerecida pela firma Ernani Figueira & Companhia

Nome ______

Militar ou Civil ? ______

Nos theatros

CARTAZ DO DIA

CARLOS GOMES — Fechado.
CENTRAL — Variedades.
IRIS — Companhia Lyzon Gaster.
IDEAL — Variedades.
PHENIX — Comp. Delval.
S. JOSE' — "O Rio Agacha-se".
TRIANON — Companhia de sainetes.
PALACIO — "Para Todos".
RECREIO — "Palacio das Aguias".

PRIMEIRAS

'Viver é facil...", no Trianon

A terceira sessão de hontem, no Trianon, offerecia ao publico dois interesses: primeiro a estréa de Oduvaldo Vianna e depois a peça em tres actos, original do escriptor italiano Arnaldo Fracarolli, adaptada: "Viver é facil..."

A platéa, frisas e camarotes estavam completamente tomados, vendo-se publico pelos corredores.

A entrada de Oduvaldo Vianna foi saudada com uma demorada salva de palmas. Não esperavamos o que vimos. Oduvaldo, na parte de "Armando" foi natural e até com certa propriedade se manteve no papel, fazendo crêr não se tratar de uma estréa, tal a forma com que se soube conduzir nos tres actos do sainete, merecendo muito justamente os applausos que recebeu e as flores que os amigos lhe offertaram.

A senhora Abigail Maia, apezar de pequeno o seu trabalho, foi muito bem, na parte de "Thereza" assim como a interessante e intelligente actriz Ismenia dos Santos, que no seu riso encantador sempre conseguiu dar ao seu papel um valor que outra que não ella, difficilmente o faria.

O sr. Chaves Filho, comico de valor, trouxe a platéa em constante hilaridade, bem se conduzindo os demais elementos do bom conjunto que ali trabalha sob a direcção de Abigail Maia e Oduvaldo, a quem damos os nossos cumprimentos, pela forma que se vão conduzindo no Trianon.

NOTAS & NOTICIAS

"VIVER E' FACIL..", EM VESPERAL — A Companhia Brasileira de Sainetes Abigail Maia-Oduvaldo Vianna, dará hoje, ás 4 horas, elegante vesperal-apperitivo, com o engraçado sainete hontem apresentado "Viver é Facil...", cujo principal papel está confiado a Oduvaldo Vianna. Na sessão de 10 1|2, da noite, repete-se "Viver é Facil...", com a interpretação de todo o elenco do theatro Trianon; ás 7 1|2, "Teu amor e uma cabana", engraçadissimo sainete no qual a sra. Abigail Maia, canta uma linda canção de Marcello Tupinambá, fazendo os actores comicos Chaves Filho, Brandão Sobrinho e Eduardo Vianna o trio engraçado da peça; ás 9 horas "Terra Natal", o lindo sainete nacionalista de Oduvaldo Vianna, que é um dos seus maiores successos de comediographo. Na proxima semana, será apresentado o espirituoso sainete, que mostra aspectos da vida dos estudantes de medicina "A Vida Passa..." adaptação do jornalista Brasil Jerson. Os ingressos já estão á venda para amanhã.

—:—

E' HOJE A ESTRÉA DA COMPANHIA DELVAL, NO PHENIX — AS TRES SESSÕES DE HOJE E A MATINÉE DE AMANHÃ — Finalmente hoje, depois de curiosamente esperada, estréa a Companhia Delval, para apresentar um genero exotico e moderno, que ainda é desconhecido entre nós. Como tem sido divulgado, constam do seu repertorio, varias bufonadas, parodias, satyras, pantomimas, entremeiadas com numeros de variedades. São tres as sessões: ás 8 horas, 9,15 e 10,30, sendo a sua duração de uma hora e dez minutos, e os preços, cobrados á razão de tres mil réis por poltrona e 20$ por frisa.

Os espectaculos são absolutamente familiares, proprios para "jeune-filles" e senhoras, apezar da graça irresistivel que predomina na sua apresentação. A prova de tudo é não ter a censura cortado uma unica palavra dos seus originaes. Serão apresentados dois trabalhos, ambos originaes de Arturo Delval, que foram traduzidos e adaptados ao nosso meio, pelo escriptor Geysa Boscoli. Na primeira e terceira sessões, respectivamente ás 8 horas e 10 1|2 teremos a bufonada "Vae começar a Inaná...", sendo que na segunda sessão, ás 9,15, veremos a satyra-theatral "O Socio Capitalista...", verdadeira fabrica de gargalhadas.

No elenco, composto de artistas brasileiros e argentinos, encontramos nomes dos mais applaudidos, entre os quaes Arturo Delval, Armando Rosas, Martins Veiga, Aymond, Rodolpho Paléo, Barbosa Junior, J. Rossitti, Elsa del Rio, Medina de Souza, Paquita Soler, Soledad Mevellan, Isabel de Granada, Los Taitas, Déa Robini e outros.

Tem havido grande interesse na procura de bilhetes, e isso é significação de um grande successo garantido.

Amanhã ás 4 horas, primeira matinée, com "Vae começar a inaná!", espectaculo bastante proprio para creanças de 7 a 80 annos.

—:—

O SR. SERRADOR CONTRATOU A COMPANHIA "NOUVELLE FOLIE" — Está organizada para trabalhar dentro de alguns dias, num dos cinemas do elegante bairro Serrador, a Companhia "Nouvelle Folie", que explorará o genero theatro ligeiro e moderno, preferido pela elite frequentadora daquelle aristocratico ponto.

O actor Luiz Barreiro

São directores artisticos da Companhia os festejados actores Luiz Barreira e Augusto Annibal, ambos queridos da platéa carioca. No elenco figuram as galantes actrizes Carmen Dora, Antonio Otella e Ronita Rocha, bem como o tenor Eugenio Noronha. O professor Ricardo Nemanoff, montará os numeros de baile, cujo grupo de girls é composto de galantes raparigas.

O sr. Francisco Serrador, contratando para trabalhar numa das suas magnificas casas de diversões, aquelle magnifico elenco, vem mostrar o interesse que tem em proporcionar ao publico carioca algumas horas de excellentes espectaculos. E' director geral o senhor Hypolito Colomb, consagrado scenographo.

—:—

O PROGRAMMA DO S. JOSE' — Realizam-se hoje e amanhã, no S. José, as ultimas representações da revista "O Rio Agacha-se" que tanto successo despertou, graças, ao homogeneo desempenho que lhe deu a companhia Zig-Zag. Segunda-feira subirá á scena no popular theatro do Rocio a revista "Chopp Duplo", de Nelson Abreu, um dos novos que tem vencido no genero.

—:—

"PARA TODOS", HOJE E AMANHÃ, NO PALACIO THEATRO — Não podia ter sido mais brilhante o primeiro dos tres espectaculos com a revista "Para Todos" que por sua conta levam a effeito no Palacio Theatro os magnificos elementos que pertenceram ao elenco da extincta Companhia Margarida Max. O espectaculo decorreu animadissimo tendo tido uma assistencia numerosa, o que de antemão seria facil de prever dada a sympathia que despertou a iniciativa dos artistas do antigo conjunto de Margarida Max, que, primeira figura da companhia a que dava o seu nome gentilmente offereceu o seu concurso para tomar parte nessas representações. Hoje repetir-se-á "Para Todos", nas duas sessões e amanhã ás 3 3|4 terá logar a unica matinée durante a qual a nossa brilhante actriz Margarida Max e as demais artistas da sua Companhia distribuirão bonbons ás creanças. Esta matinée que está despertando um grande interesse promette ser concorridissima a julgar não só pelo facto de serem sempre muito frequentadas todas as matinées do Palacio Theatro como ainda por ser a unica com a revista "Para Todos". Amanhã, á noite, será o ultimo dos tres dias de espectaculos promovidos pelo mesmo elenco de M. Pinto que se despede de seu publico bem como Margarida Max que não o tendo podido fazer devido á precipitação com que foi dissolvida a Companhia, aproveitará o ensejo para desse mesmo publico se despedir e mais uma vez ter occasião de sentir quanto é querida.

—:—

OS ANÕES NO PALACIO THEATRO — Sem que se possa ainda adeantar o dia exacto da sua rentrée no elegante Palacio Theatro, pode entretanto affirmar-se desde já que a sua reapparição terá logar num dos dias da semana vindoura. O successo que esta originalissima troupe vem alcançando em São Paulo tem constituido um dos maiores acontecimentos theatraes dos ultimos annos. Entre nós tão grande foi o exito obtido na sua curta série de espectaculos que a companhia Brasil Cinematographica resolveu trazel-a de novo ao Rio onde a apresentará no Palacio Theatro que apezar da sua vastidão pequeno por certo ainda vae ser para conter quantos desejarem assistir aos espectaculos que vem realizar entre nós. Em virtude de contratos que a referida troupe já tem firmados na Europa o numero de espectaculos deverá ser limitadissimo pois que ainda mesmo este mez ella terá de embarcar com destino ao Velho Mundo.

—:—

GENTE DO SERTÃO — A Companhia Lyzon Gaster dá ainda hoje no Iris, o lindo sainete "Gente do Sertão", que está obtendo ali grande successo.

UM NATAL FELIZ !...

Sim, terá um Natal feliz e alegre entrada de anno-novo, quem se habilitar hoje no "Ao Mundo Loterico" — rua do Ouvidor, 139, que vae vender os 100 Contos da benemerita loteria Federal — inteiros 20$, meios 10$, fracções 2$ e dezeninhas a 20$, aproveitando esta occasião para proporcionar á felicidade aos seus freguezes, além da distribuição de innumeros e valiosos brindes e a extraordinaria propaganda dos 2 numeros em cada bilhete. Depois d'amanhã — 20 Contos por 2$ e 200:000$ em 2 premios por 30$, fracções 3$. Para o Natal, dia 21 — 200 Contos por 16$, fracções 800 réis; em 22 — 500 Contos por 56$, fracções 2$800, ambas com os dous numeros em cada bilhete e mais os finaes duplos até ao 11º premio — Em 24 e 28 — dous grandiosos sorteios de 2.000 Contos por 600$ cada, meios 300$ e fracções a 30$. Só no "Ao Mundo Loterico" — rua do Ouvidor, 139. (1185)

Mais um processo contra o ex-director do Laboratorio Pharmaceutico Militar

O procurador da Justiça Militar, dando conhecimento ao Supremo Tribunal Militar de um inquerito mandado proceder pelo ministro da Guerra contra o general reformado Luiz Fernandes Ramõa, propoz que se requisitassem os autos de um outro inquerito a que respondeu o mesmo official, os quaes se encontram no Tribunal de Contas, afim de que, appenso áquelle, possa elle opinar a respeito. Essa proposta foi unanimemente approvada.

CINTAS ELASTICAS

promptas e sob medida, só na Casa Moraes com *Mme. Brito*. — Assembléa 107. C. 2418. (0360)

O cruzeiro da esquadra segue sem novidade

Em despacho radiotelegraphico de hontem, o almirante Machado da Silva, commandante em chefe da esquadra, actualmente em cruzeiro de instrucção, pelas aguas do sul do paiz, communicou ás altas autoridades navaes, que os exercicios correm bem, sendo bom o estado sanitario dos navios.

A esquadra deverá regressar até o dia 19 do corrente, afim de aguardar, em nosso porto, a chegada do encouraçado "Utah", a cujo bordo viaja, para o Brasil, o presidente Hoover.

V. Ex. encontrará a realidade visitando, hoje mesmo

A Seductora

cuja grande venda annual é o melhor presente de Natal.

Calçados finissimos para homens, senhoras e creanças.

Meias e chapéos, os mais bem feitos e os dos melhores fabricantes.

Tudo por preços incriveis!!!

VISITE HOJE MESMO

A Seductora

46, Rua Uruguayana, 46

Não confundam Seductora, com nome parecido

O CASO DA ASSOCIAÇÃO DE AUXILIOS MUTUOS EM JUIZO

Os réos vão ser interrogados — Uma reunião de leaders da maioria

Communicam-nos:

"Reuniram-se hontem, ás 5 horas os leaders da maioria dos associados da Auxilios Mutuos da Estrada de Ferro Central do Brasil, para tratar do caso dessa Associação ferroviaria.

Abertos os trabalhos, estando presentes os representantes de todas as divisões da Estrada de Ferro, tomaram os leaders da maioria conhecimento das manifestações de solidariedade com a Directoria do dr. Raul de Caracas e que vem chegando de todos os pontos da Central do Brasil, no Estado do Rio, Minas Geraes e São Paulo, declarando-se o pessoal ferroviario prompto a dar todo apoio e prestigio aos leaders da maioria na luta em que os mesmos estão empenhados para a defesa da causa associativa ameaçada pelo grupo dirigido hoje pelo sr. Erico Delamare São Paulo, Olavo Egypto Rosa, Rodolpho Braga, Antonio Tavares Leite, Alberto Biois, Oscar Coelho de Souza e outros cavalheiros.

Os leaders da maioria vêm recebendo esses protestos de apoio do ramal de São Paulo, Linha do Centro, ramal de Bello Horizonte, Linha do Sertão á Pirapora, ramal de Sabará, de Porto Novo, Rêde Fluminense, Valenciana, Rio das Flores, ramal de Lima Duarte, de Palmyra a Mercês, ramal de Paraopeba, de Burnier á Ouro Preto, Marianna a Ponte Nova, ramal de Santa Barbara, de Corynthо á Diamantina, ramal de Montes Claros, De Penido, Ramal de Paracamby, ramal de Santa Cruz, Mangaratiba, Linha Auxiliar, de Alfredo Maia á Parahyba do Sul, ramal de Portella á Vassouras, manifestando-se enthusiasticamente a favor da Directoria legal do doutor Raul Caracas (tambem os Suburbios, isto é, de d. Pedro II á D. Clara e de D. Pedro II á Belém.

Tambem Norte, Mogy das Cruzes, Taubaté, Serra do Mar, Belém, Bello Horizonte, Lafayette, Corynthо, Juiz de Fóra, Entre Rios, Porto Novo, Valença, Deposito de São Diogo, Engenho de Dentro, Deodoro, Nova Iguassu', Maritima etc., enviaram protestos de solidariedade em favor do dr. Raul Caracas e contra as pretensões do grupo dos srs. Rodolpho Braga, Antonio Tavares Leite, Erico Delamare São Paulo, Paulo dos Santos, Olavo Egypto da Rosa e outros que se dizem successores da administração anterior que tanto aniquillou a Auxilios Mutuos e que pretendem apoderar-se da mesma.

Os leaders da maioria vão convocar para a proxima semana uma grande reunião do pessoal da Estrada para tomar conhecimento de factos escandalosissimos e que dizem respeito á Auxilios Mutuos.

A directoria legal da Associação de Auxilios Mutuos mandou intimar os srs. Erico Delamare São Paulo, Arthur Fernandes de Carvalho Castro, Olavo Egypto da Rosa, Alberto Donadio Biois, Alberto Bittencourt Berford, Antonio Tavares Leite, Manoel Antonio Morgado, Augusto Gomes de Oliveira para virem prestar declarações em juizo, tendo entretanto os Officiaes de Justiça só conseguido encontrar os dois primeiros réos devendo por isso os srs. Erico Delamare São Paulo e Arthur Fernandes Carvalho Castro ser interrogado hoje, sabbado no juizo da 4ª vara civel ás 11 horas da manhã, conforme foi ordenado pelo respectivo juiz a requerimento do advogado da Directoria legal do doutor Raul de Caracas."

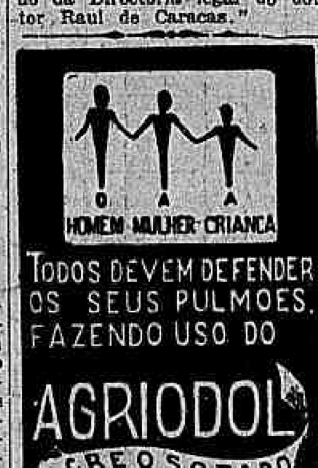

(17888)

O embaixador da Belgica apresentou despedidas ao chefe — da Nação —

O sr. Paul May, embaixador da Belgica, junto ao nosso governo, acompanhado do secretario da embaixada, sr. Eugene Dubois, esteve, hontem, no palacio do Cattete, tendo sido recebido em audiencia pelo presidente da Republica.

O embaixador May apresentou despedidas ao chefe da nação, por estar de partida para o seu paiz.

Habeas-corpus concedido pelo Supremo Tribunal Militar

Tendo o Supremo Tribunal Militar concedido preferencia para o julgamento do habeas-corpus impetrado em favor do sorteado Tito de Menezes Padua, alistado por este districto e que se acha preso como insubmisso, foi o mesmo julgado, sendo concedida a ordem.

Decretos hontem assignados

O presidente da Republica assignou, hontem, os seguintes decretos:

Na pasta da Viação — Approvando os projectos e orçamentos, na importancia de 27:322$465, supplementar ao que foi approvado pelo decreto 17.529, de 10 de novembro de 1926, para acquisição e installação de uma balança de 100 toneladas na estação de Curityba, da E. de F. do Paraná; e na importancia de 35:987$457, para a construcção de um posto telegraphico e respectivo desvio na linha tronco da Rede de Viação Sul Mineira;

Exonerando: por abandono de emprego, José Antonio Pessoa, de conferente de 2ª classe da Rêde do Brasil; e a pedido, Iracema de Menezes, de ajudante da agencia do correio de Armação, no Estado do Rio;

Demittindo, a bem da disciplina, Ulysses Girardello, de conferente de 1ª classe da E. de F. do Noroeste do Brasil;

Aposentando Rosa Laner Curbolo, no logar de ajudante da agencia do correio de Caxias, no Rio Grande do Sul;

Nomeando: Benedicto Mestrinho, praticante de conferente da Noroeste do Brasil para conferente de segunda classe; Mayna Villar, para ajudante da agencia do correio de Armação, no Estado do Rio, que já exercia interinamente; Eugenia de Oliveira, para agente do correio em Barracão, no Estado de Santa Catharina; Anita Dutra Corrêa, para agente do correio em Queimadinha, na Bahia e Adelina de Jesus, para agente do correio em Villa Caruru, no Estado de São Paulo;

Promovendo, a telegraphistas de quarta classe, em commissão, para servirem na Commissão de Linhas Telegraphicas Estrategicas de Matto Grosso ao Amazonas, os telegraphistas de quinta classe Augusto de Paula Braga e José Leonardo Leite; e a terceiro escripturario da Repartição Geral dos Telegraphos, o 4º escripturario Adacto Pereira de Mello Filho;

Declarando sem effeito, o decreto de nomeação de d. Maria Plemontez de Freitas, para agente do correio de Catanduvas, no Paraná, por não ter prestado fiança dentro do prazo da lei;

Nomeando: fiel de thesoureiro da Administração dos Correios do Pará, que já exercia interinamente, Manoel Antonio Soutello, Maria Ruth Lago da Costa, Alulheiro Nobre Rosa, Pedro Lago da Costa Borges, Annibal Fonseca Figueiredo, e Walburga Cavalcanti Pedrosa; [illegible] Saul de Barros Corrêa;

Promovendo: a engenheiro ajudante, o conductor technico de primeira classe da Estrada de Ferro Central do Brasil, [illegible] a engenheiro civil Heitor da [illegible] e Silva Lahmeyer; a machinista de segunda classe da Central do Brasil, o de terceira Alvaro Alves de Moura; a mestre de officina da Central do Brasil, o ajudante Simão Simões de Oliveira; [illegible] terceiro escripturario na referida Estrada de Ferro, o auxiliar de escripta Abel Peres Nogueira e a conductor de trem de primeira classe, o de segunda Octavio Fernandes de Carvalho;

Promovendo na Central do Brasil: a 3º escripturario, o 4º João Baptista Rezende de Farias; a 4º escripturario, os auxiliares de escripta Julio de Macedo Braga, Armando Reis e Arthur Diniz Villas Boas Junior; a conductor de trem de primeira classe o de segunda Sylvio Pinto Monteiro; a conductor de trem de 2ª classe, os de terceira Mario Queiroz Soares Andréa, Romulo Vieira de Bulhões Carvalho e Cesar de Almeida; a conductor de trem de 3ª classe, os de quarta Balthazar Telles de Almeida, Joviniano de Souza, Braz Humberto Rogerio Chiarelli, Gilberto Mendes, Nestor Maia Pereira, Romeu de Oliveira e Francisco da Silva Braga; a conductores de trem de 4ª classe, os praticantes Armindo Viriato de Freitas, Carlos Caullireaux, David Tourinho, Marcos Evangelista de Miranda, José Alonso Ribeiro e Gil, Emygdio Lopes da Gama Ribeiro, Alberto dos Santos Mascarenhas e Osorio Ferreira Filho.

Na pasta da Guerra — Nomeando, no Arsenal de Guerra do Rio de Janeiro: operarios de primeira classe, os de segunda Alberto Gonçalves da Costa e José Gonçalves Lisbôa; operarios de segunda classe, os de terceira Olavo Fernandes dos Santos, Armando Rodrigues Goulart, Theodoro Eduardo Moreira, Manoel Herculano de Carvalho, Alberto Pereira Gurgel, Joviniano Jacintho Teixeira e João Americo dos Santos; operarios de terceira classe, os de quarta Paulo Vidal da Silva, Antenor de Alcantara Fontoura, Antonio de Araujo Portella, João Baptista Affonso, Manoel João da Cruz, Mario Gomes Marques, Alberto Firmino da Silva e Brasiliense Ferreira Borges; operarios de quarta classe, os de quinta Nicolau Pinto da Fonseca, Adamastor Teixeira de Oliveira, Augusto Soares Braga, José dos Santos, Americo Felismino Cordeiro, Tharcilio Martins de Azevedo, José Honorio dos Santos e Waldemar Teixeira de Oliveira; operarios de quinta classe os aprendizes de primeira Nelson José de Andrade, Eurico de Medeiros Corrêa, Waldemar dos Santos, Homero da Costa, Octavio Pires Ferreira, Valentim Anastacio da Silva, Onofre Baptista, Manoel Vitalino da Silva, João Durval Martins de Carvalho, Ffrancisco Sarlos Niellen, Lucio Pinto Ferreira e Rhedemar Marques de Souza; aprendizes de primeira classe, os de sgunda João Bndicto do Sacramento, Alvaro Tavares; Ildemando do Nascimento, Antonio Barcellos Jones Filho, José Guilherme dos Santos, Waldemiro Martins da Cruz, João Victoriano, Waldemar Ferreira Borges, Emiliano Sut, Helvet da Silva Queiroz, Alberto Procopio da Silva, Alberto Dias Barbosa, Luiz dos Santos, Alfredo Luiz Alves, Eduino Ignacio da Silveira, Dyonisio da Costa e Sá, Thiago da Costa Gama; aprendizes de segunda classe, os de terceira José da Cruz Salgado Junior, Antonio Candido de Almeida Filho, Joaquim Francisco de Lima, Delmar Moreira da Silveira, René Celestino Lopes, Uracides Nunes, Ernani dos Santos Rodrigues, Lourival Borges de Freitas, Pedro Alves Chaves, José Gomes de Oliveira, José Pereira das Neves, Antonio de Moura Sleiro, Jovalino Corrêa da Silva, Epiphanio Paulino da Cruz e Manoel Braz de Oliveira; aprendizes de terceira classe, os de quarta Gastão Fiuza de Lima, Manoel Francisco de Oliveira, Sylvio Costa, Walter José Pereira, Joviniano Ribeiro de Carvalho, Astrogildo Ribeiro de Carvalho, Edhemar Martins de Sá, Roberto de Souza Vasconcellos, Nestor Vitalino da Silva, Sebastião Rodrigues Fortes, Nelson Pacheco de Assumpção, Raymundo Fernandes Rodrigues, Guilherme Barcellos Jones, Ary Moraes, José Barroso de Azevedo Filho, Moacyr Tavares dos Santos, Turibio Augusto Ferreira, Lourival Alves, Djalma Adalberto Nery, Amphiloquio da Silva, Justino Rodrigues dos Santos; aprendizes de quarta classe, os de quinta, Darcy Gonçalves, Herotildes Nunes de Oliveira, Paulo Serrão de Azevedo, José da Silva Vieira, Orlando Rodrigues, Sylvino Ferreira de Castro, Delmano Baptista dos Reis, Manoel Biancamano, Walker Serrão Baptista de Oliveira, Horacio Joaquim da Silva, Emygdio Antonio Ferreira, Eugenio Francisco do Nascimento, Armindo Fernandes Ribeiro, Ruben Pinto Teixeira, Oswalter Manoel da Silva, Benedicto Pereira da Silva, Edgard de Oliveira, Jayme Barroso de Azevedo, Paulo Gonçalves, Alcino Domingos, Moacyr da Silva, Edgard Pereira, José Francisco Machado e Norivaldo Antunes;

Nomeando, na Intendencia da Guerra (estabelecimento central de fardamento e equipamento): operarios de quarta classe, os de quinta Ismael Gomes Roque, Durval Ferreira Lemos, João Antonio Aguiar, Domingos Coelho de Souza, Martiniano Dias da Costa; operarios de quinta classe, os aprendizes de primeira Henrique Lemos Sabola, Edgard Figueiredo, Waldemar Leal, Irahy José dos Santos, Luiz dos Santos Portella, Antonio Leite de Castro, Sylvio Cypriano da Costa; operarios de quarta classe, os de quinta Antonio Bennes Lopes, Waldemiro Rubens de Macedo Portella, Pedro José de Carvalho; operario de terceira classe, os de quarta Benjamin da Rosa, Benonio Joaquim Camara, Sebastião Fernandes, [illegible]; operarios de primeira classe os de segunda Alvaro Tavares de Lima e Joaquim Augusto Meda; [illegible] de primeira classe Faustino Rodolpho Gomes; para mestre de officina de correeiros e selleiros, o operario de 4ª classe João de Macedo Porto; [illegible] de 4ª classe Pery Pe Amorim; aprendizes de terceira classe, Cyro Mathias Barbosa, Nylton da Silva Matinho, Vicente Gama, Octacilio Rocha, Eduardo José dos Santos; aprendizes de segunda classe, os de terceira [illegible] Barros, Geraldo Costa de Oliveira; aprendizes de primeira classe, os de segunda Norival Lemos Ferreira; [illegible] João Baptista de Farias, Norival de Figueiredo, [illegible] Bronzo, Francisco Rabello, Traiano Mercadante; aprendizes de primeira, os de segunda Francisco Paula Lattuga, Rubem dos Santos, Lucio da Costa Nunes, Arlindo Pacheco da Silva, Waldir Leal de Almeida; e operarios de quinta classe, os aprendizes de primeira Carlos Ferreira Borges e Octavio Salemo;

Concedendo accrescimo sobre seus vencimentos: de 20 °|° e 33 °|°, a contar de 1 de agosto de 1923 e 7 de maio deste anno, ao tenente-coronel honorario Mario Castello Branco Barreto, professor vitalicio do Collegio Militar desta capital; de 10 °|°, ao professor cathedratico do extincto Collegio Militar de Barbacena, em exercicio no desta capital, tenente-coronel honorario Francico Ferreira Alves dos Reis; de 50 °|°, ao marechal reformado Joaquim Marques da Cunha, professor vitalicio da Escola Militar; e de 20 °|°, ao contra-almirante reformado Francisco Vieira Palm Pamplona, professor doCollegio Militar desta capital e ao tenente-coronel honorario Octacilio de Oliveira, professor do Colle igoMilitar de Porto Alegre.

A "CASA COLOMBO" está agora forçando a venda do "stock" ainda existente nos seus varios departamentos, com differenças de causar espanto. Está proximo o dia da entrega das chaves e tudo tem que ser vendido sem preoccupações de prejuisos. Para presentes de Festas tem milhares de artigos pela metade dos preços communs. Acceita proposta para venda de machinas de costura, motores etc., etc. Tudo para liquidar na "CASA COLOMBO". (1209)

(15083)

ECOS DA CATASTROPHE DO "SANTOS DUMONT"

Uma sessão solenne em memoria dos professores Amoroso Costa, Ferdinando Labouriau e Tobias Moscoso

A Academia Brasileira de Sciencias, realizará, a 26 do corrente, ás 8.30 da noite sessão solenne especial, em homenagem á memoria dos academicos Amoroso Costa, Ferdinando Labouriau e Tobias Moscoso.

Fará o elogio funebre dos saudosos mestres patricios, respectivamente, os srs. Lelio Gama, Mario de Britto e Ignacio Azevedo Amaral.

A sessão será publica e terá logar na séde da Academia, na Escola Polytechnica do Rio de Janeiro.

—

Os srs. Amoroso Costa e Alceu de Amoroso Lima estiveram hontem no Palacio do Cattete, afim de agradecer ao presidente da Republica as manifestações de pezar pela morte do professor Amoroso Costa no desastre do "Santos Dumont".

O processo do capitão Juarez Tavora e dos tenentes Chevalier e Eduardo Gomes

Na 1ª Auditoria de Guerra reune-se, hoje, o conselho de justiça a que respondem o capitão Jaurez Tavora e 1ºs tenentes aviadores Eduardo Gomes e Carlos de Saldanha da Gama Chevalier, denunciados como incursos na sancção do art. 107 do Codigo Penal Militar, por terem arrombado uma janella da prisão em que se encontravam, no 1º regimento de cavallaria divisionaria, com o intuito de fugir.

Classificação e transferencias — na policia —

O chefe de policia por acto de hontem, classificou em o 29º districto o escrivão Carlos Mendes, recem-nomeado; e transferiu deste districto, para o 26º o escrivão Alvaro Ferreira de Figueiredo, e deste para o 22º o escrivão Victor Hugo de Carvalho.

Publicações a pedido

O REGIMEN DA RÔLHA

A Equitativa procura uma mordaça para abafar os gritos dos espoliados

(Ainda a correição n. 93)

No artigo que hontem dirigimos ao eminente sr. dr. Procurador Geral do Districto, de que este e os que se vão seguir constituirão uma natural sequencia ou desdobramento, em que accentuaremos incisivamente a estupenda audacia da Companhia Equitativa, já demonstrámos, com a transcripção de textos legaes, que o exame pericial na sua escripturação, para constatar os gravissimos pontos em que se apoia o libello, é um dos meios de prova assegurados na lei.

A lei, por outro lado, garante a todos os litigantes, sem a menor restricção, o direito de usar de quaesquer dos meios probatorios.

Apontámos, ainda, os dois unicos casos em que a pericia não tem logar, e tornámos patente que em nenhum se enquadrava a singular hypothese que deparamos.

Vamos hoje transcrever outro dispositivo, por onde se vê, mais claramente ainda, que mesmo em processo preparatorio podiam os associados da Companhia Equitativa fazer o exame de sua escripturação para lhe devassar esses enigmas cabelludos que são a explicação desse pavor em desnudar-se perante os olhos immaculados da justiça.

Fale a lei:

"Póde ser requerida, em processo preparatorio, a exhibição judicial:

....

III de *escripturação por inteiro e balanços geraes de sociedades civis, ou commerciaes, nos casos determinados na lei.*"

Se quando nem existe litigio, a exhibição da escripturação póde ser pedida, porque a lei o permitte, seria rematado absurdo negal-a no correr do pleito, quando ella é, como na hypothese, um dos pegões da demanda.

Proposta a acção, no libello protestou o autor pelo exame pericial na escripturação da Equitativa.

Offerecida por esta a contestação, não se insurgiu a Ré contra o exame.

Marcada a audiencia especial a que allude o art. 308 do Codigo do Processo, na qual dever-se-ia deliberar sobre as provas, a Equitativa deixou correr á revelia, não comparecendo á audiencia.

Intimada depois para louvar-se em peritos, só nessa occasião o seu eminentissimo patrono se lembrou de impugnar o exame, allegando que o archivo da Equitativa não era nenhum tumulo de *Tut-an-Kamen* em que qualquer forasteiro curioso pudesse enfiar o nariz.

Lá repousavam mysterios e encantamentos singulares que não podiam ser desvendados pelos impudicos da Justiça.

O honrado juiz, serena e tranquillamente, escutou toda a suspicaz dialectica ou eloquente loquela do grande jurisconsulto, e mal foram sellados os seus labios para um precioso silencio, pespegou-lhe logo de cara um indeferimento no exdruxulo pedido, mandando que se procedesse ao exame para que a Justiça pudesse julgar o feito com todos os elementos de prova que lhe proporcionava o autor e eram os que a lei admittia.

Iniciou-se a pericia com o compromisso já prestado pelos peritos.

O perito da Equitativa, para secundar a sua chicana, atamancou uma doença e não compareceu ao inicio dos trabalhos.

Marcado o novo dia para o exame, e nada podendo conseguir em primeira instancia, a Equitativa com a mesma desenvoltura com que fez ingressar na sua directoria o *Vice Presidente do Senado e o Presidente da Camara dos Deputados*, para atirar o prestigio politico desses expoentes do Congresso contra o Presidente da Republica á guisa de cataplasma, para lhe arrancar a approvação da reforma, lança-se agora impudicamente contra o Conselho Supremo para que este mande suspender o exame, e, assim, não venham á luz os podres de sua escripturação.

Mas o que é que pensa a Equitativa do Conselho Supremo?

Pensa que este póde assim dispôr graciosamente, seduzido pelos olhares cupidos de qualquer horizontal, dos direitos dos litigantes, outorgando ou negando, ao sabor de seu valimento, os elementos de prova assegurados por lei?

A Equitativa está supinamente enganada.

E' o que se vae ver para honra da Justiça.

(Transcripto d'"A Gazeta dos Tribunaes de 13|12|928.)

EMQUANTO AS RENDAS SOBEM...

As rendas da Alfandega desta capital continuam a subir. Houve augmento na renda do dia, comparada com á de egual data do anno passado, do mez e do anno. Feita a conversão da parte ouro, as rendas da Alfandega, de 2 de janeiro a 13 de dezembro deste anno, ascenderam a 485.420:378$.

Em confronto com a renda do anno passado, houve um augmento de 61.018:367$. E' um augmento de pouco menos de 20 °|°. Na Recebedoria o augmento de renda, em face de egual periodo do anno passado, attingiu a 18.634:149$.

Tudo isto mostra como a administração da Republica, o que mais reclama, é honestidade dos administradores. As rendas sobem de anno a anno excedendo ás espectativas mais optimistas. Mas os governos tudo dissipam...

CONTRIBUINTE.

CURA DE HYDROCELE

Collega Dr. LEONIDIO RIBEIRO — Declaro-lhe que estou restabelecido da minha volumosa hydrocele, que foi operada pelo seu processo, ha dois annos e meio, processo simples e sem operação sangrenta. Não tenho duvida em aconselhar a todos os doentes dessa molestia que se submettam ao seu processo, simples e efficaz. — Dr. EUSTACHIO DE CARVALHO, medico clinico e inspector sanitario, residente em Olinda (Pernambuco). (D 36386)

PROF. COELHO E SOUZA

Unicamente clinica de dentaduras
Uruguayana, 22, 5º., Ph. C. 32. (17885)

A MALARIA

Despesas avultadas estão sendo feitas para se combater a malaria em Santa Cruz e adjacencias.

Ha poucos dias foi dito da tribuna da Camara que esse serviço está sendo "brochado". Que significará isso?...

Accrescentou-se que "cabelludo politico local era beneficiado com 1:000$000 por mez.

Tudo isso é muito singular. Não seria bom que o sr. Washington mandasse pessoa de sua confiança apurar o que essas coisas significam ?

ANOPHELIS

VAE DE PINGENTE...

O sr. Celso Bayma não se conformou com derrota que soffreu no Senado. Não foi reeleito para a pagadoria da Conferencia Inter-parlamentar, do anno proximo, dizem que em Berlim. E está de chapéo na mão, a pedir, a rogar aos collegas mais piedosos, que o levem prórata. Quer dizer: que o levem por meio de uma cotização entre elles mesmos.

Parece que, afinal, quem vae gemer é o Thesouro. Porque a verdade é que os collegas do sr. Celso são bons camaradas, mas não lhes dão o dinheiro.

E dizer-se que o sr. Bayma é um individuo quasi millionario, "coronel" generoso, disputadissimo pelas "pequenas", no meio das quaes vale mais do que o sr. Marcolino Barreto !...

RATO CINCENTO.

UM ORADOR DIVERTIDO

O sr. Daniel Carneiro discorreu, no expediente de hontem, da Camara, sobre o Nordeste. Sua oração manteve o plenario em continua hilaridade. Pelo que se via ali, tratava-se de uma conferencia jocosa. Só se percebia que o orador se occupava de coisas graves, quando este consultava um livro referente ao Nordeste. Mas o parlamentar parahybano não se dava por achado. Ia desenvolvendo o seu novello rhetorico, sem se lembrar que os desopilantes, afinal, esfantiam. Não logrou ser ouvido dos "nichos". Não é isso razão para se negar ao representante parahybano a qualidade de orador divertido.

MANÉ AUGUE-CHIGUE.

O "PAN-AMERICA" CONDUZ ALGUNS NAUFRAGOS DO — "VESTRIS" —

Dois boxeurs que vão bater-se com os melhores pugilistas argentinos, e, provavelmente, — com Firpo —

Ao amanhecer de hontem, lançou ferros no ancouradouro dos navios mercantes, o "Pan-America", um dos transatlanticos da Munson Line e que procedeu directamente de Nova York.

Depois de receber a visita regulamentar das autoridades maritimas, tendo a Saude verificado serem bôas as condições sanitarias de bordo, o transatlantico norte-americano atracou ao Caes do Porto, onde se effectuou o desembarque dos passageiros, que se destinavam ao Rio, em pequeno numero e dentre os quaes se notam o bispo episcopal William M. Thomas a professora Margarida Remo e os sub-officiaes Wilson Keen e Rud Holg, da Missão Naval Norte-Americana.

Não conduz para os portos do Rio da Prata muitos passageiros o "Pan-America" e entre elles oito naufragos do "Vestris".

No transatlantico da "Munson Line" viajam o chanceller de legação argentino Carlos Quiro, o official da Armada argentina Carlos Giovedoni, o consul argentino Juan Tafero e os boxeurs Harry Hay e Cleany James, que vão a Buenos Aires onde pretendem bater-se com os melhores pugilistas que ali se encontram.

Harry Hay, que é belga e ha muitos annos reside nos Estados Unidos, onde fez a sua carreira pugilistica, é provavel que se bata com Luiz Firpo, o formidavel argentino, que até o momento, depois das suas lutas na America, tem estado afastado do "ring".

O "Pan-America" partiu hontem mesmo á tarde, em demanda de Buenos Aires, devendo fazer escalas em Santos e Montevidéo.

A revisão de despachos aduaneiros

Ao inspector da Alfandega desta capital declarou o director da Receita, que aos agentes fiscaes designados para os serviços de revisão de despachos junto á secção Hollerith, sómente cabe rever a parte exclusivamente inherente ao imposto de consumo, devendo ser novamente revisto por funccionarios da Fazenda, habilitados nos serviços aduaneiros, todo e qualquer despacho revisto por agente fiscal para o fim de instituir o exame na fórma das leis em vigor.

A agencia postal Inconfidencia mudou de nome

O director Geral dos Correios, resolveu passar a denominar-se Coração de Jesus, a agencia postal de Inconfidencia, subordinada á administração dos Correios de Diamantina, no Estado de Minas.

AS OBRAS DO PORTO DA PARAHYBA

Credito para pagamento aos seus diaristas

Em sessão de hontem o Tribunal de Contas resolveu ordenar o registro de 16:120$900 para pagamento de diaristas das obras do porto da Parahyba, de importancia que lhes são devidas e que não foram liquidadas no anno de 1923 pelos recursos da Caixa Especial das Obras de Immigração de Terras Cultivaveis no nordeste brasileiro.

Secção Automobilistica

Na classica corrida "Trieste-Opcina" as Fiat 509 batem as carruagens de um litro e meio e dois litros

A classica corrida em subida Trieste-Villa Opcina, promovida e organizada pelo Automovel Club de Trieste, constituiu um acontecimento sportivo de primeira ordem pelo concurso de numerosos e valentes corredores e pela multidão excepcional que assistiu a esta competição. O serviço tinha sido organizado de um modo impeccavel. Uma installação especial de telephones permittia, mediante o auxilio de um apparato de communicação de alta voz, de ter informado o publico do desenvolvimento progressivo da corrida.

A' mesma participaram: 1 Talbot, 8 Lancia, 3 Alfa-Romeo, 2 O.M., 1 Ceirano, 1 Chreysler, 1 Ford, 3 Bugatti e 2 Fiat 509.

A corrida se apresentava muito interessante, não sómente pelo nome dos competidores, pelo motivo que algumas machinas, como as Fiat 509, deviam combater com carruagens de cylindrada superior, entre as quaes uma com tubo compressor. A' lu não podia faltar de ter phases emocionantes. E assim foi com effeito. O publico sentiu passar mais de uma vez o sopro das grandes batalhas.

Entre a admiração geral, a pequena Fiat 509, guiada por Luiz Gagliardini se classifica, 1º na categoria B (Carreira) na qual estavam inscriptas uma Bugatti, uma Alfa-Romeo, uma O.M. e uma Diatto. A mesma Fiat consegue o segundo posto absoluto na classificação geral.

INSPECTORIA DE VEHICULOS

Exame de motorista

Chamada para hoje, ás 8 horas — Olympio da Costa, Antonio Ferreira, Antonio Pego, Philadelpho Alves de Oliveira, Isaac de Oliveira Palmeida, Jadir Gomes de Souza, Luiz Augusto Ferreira de Abreu, Reynaldo Soares da Silva Lima, Cesario Augusto Morgado e Manoel de Oliveira Pinto.

Prova pratica — Augusto Coelho e Antonio Francisco de Souza.

Turma supplementar — Luiz Nascimento Coelho, Malaquias Alves, João Rodrigues, Antonio Francisco e Francisco Moreira.

Chamada para hoje, ás 9 horas — João Christiano de Almeida, Antonio Martins, Jovino Carlos de Souza, Olga Bachur, Francisco Gonçalves do Couto Netto, Alvaro Fonseca da Cunha, Abilio Duarte da Cruz, João de Oliveira Ford, Raul Fernandes, Pedro Ramos Condino.

Prova pratica — Affonso de Araujo Pinto, Jorge Guimarães e Sebastião Sydronio de Souza.

Prova regulamentar — Bichara Jorge e Carlos Theodoro da Costa Chenck.

Turma supplementar — Basilio Marques, Pompeu de Souza, Serafim de Oliveira, Sette da Costa Moreira e Ivencio Evangelista dos Santos.

Chamada para hoje, ás 10 horas — Dacio Moreira Freire, José Francisco Gonçalves, Octavio de Oliveira Salles, Isidro Castella, Luiz Corrêa, Julio Fernandes, Guilherme Dantas dos Santos, José Lourenço Pantaleão, Antonio dos Santos e Cicero Marques Porto.

Turma supplementar — José Paulo Quiterio e Milton Cavagione.

Infracções de hontem:

Desobediencia as ordens do serviço — O. 5 — O. 86 — O. 295 O. 311 — P. 8847.

Excesso de velocidade — M. G. 11 — E. 23 — P. 37 — E. 102 — O. 170 — P. 282 — P. 500 P. 920 — P. 1569 — P. 2090 — C. 2654 — P. 3961 — P. 4288 — P. 5149 — P. 6898 — P. 8498 — 8823 — P. 8931 — P. 9182 — P. 9201 — P. 10427 — P. 10433 O. 286 — P. 9426.

Desobediencia para accender as lanternas — P. 211 — O. 212 J. 221 — P. 1361.

Estacionar em logar não permittido — R. J. 16 — P. 876 — P. 4094 — P. 5464 — P. 6868 P. 10162 — P. 3481.

Não diminuir a marcha no cruzamento — E. 70 — P. 2302 — C. 3823.

Contra mão de direcção — L. P. 99 — P. 767 — P. 1617 — P. 4009 — P. 10274.

Descarga livre — S. P. 282 — P. 2206 — C. 4212 — P. 7337.

Abandonado — P. 912 — P. 4261.

Desobediencia para ser fiscalizado — P. 1162 — P. 1749 — P. 2549 — P. 2671 — C. 3016 — P. 4005 — P. 4609 — P. 6223 — P. 8812.

Contra mão — P. 5686 — P. 6693 — P. 7335 — P. 9037.

Meio fio e o bonde — P. 6665.

Recusar passageiros — P. 9073.

Excesso de fumaça — C. 1449.

Um incidente que está sendo vivamente commentado em — Campinas —

S. Paulo, 14 (A. B.) — Informações chegadas de Campinas dão noticia de um incidente que está sendo ali vivamente commentado.

Os alumnos da Escola de Commercio Bento Quirino, que terminaram este anno o curso de contadores, desejosos de commemorar o acto de formatura com uma festa, solicitaram do Fascio local o salão nobre dessa aggremiação para ali realizar uma sessão solenne e um baile.

O salão lhes foi cedido. Todavia quando terminados os preparativos da festa, os rapazes da Escola de Commercio foram avizados pela directoria do Fascio que a concessão tinha sido revogada. Diz-se que os directores da aggremiação italiana só tardiamente se tinham lembrado que os rapazes daquella Escola haviam promovido em Campinas o enterro symbolico do "Piccolo" por occasião do incidente com o ojrnalista Freddi — e assi mvoltaram atrás, negando-se a consentir que a festa projectada fosse realizada no salão do Fascio.

E' verdade que não foi este o motivo allegado pelo directorio do Fascio, ao participar a sua resolução de ultima hora, tomada quando os alumnos já tinham feito as suas despezas. Os jornaes locaes accentuam isso, emquanto o sentimento de contrariedade dos alumnos se mostrava mais vivo. Aliás os directores da organização italiana não offereceram nenhum desmentido até agora a taes commentarios e supposições.

Da sua parte, os alumnos da Escola de Commercio entendem que se a negativa lhes tivesse sido dada no primeiro momento, quando solicitaram o obsequio, nada haveria a dizer; mas que, vindo como veio, teve um caracter que nada póde excusar.

Devolvidas aos Correios do Paraná as declarações de um funccionario

Afim de serem satisfeitas as exigencias legaes, o director geral dos Correios devolveu á Administração dos Correios do Estado do Paraná, a declaração da familia que para effeitos do montepio prestou o 3º official Ritz Teixeira de Freitas, actualmente servindo na referida administração.

Um official do Exercito chamado com urgencia

Está sendo chamado, com urgencia, ao gabinete do chefe do Departamento do Pessoal da Guerra, o capitão Huascar Mattogrossense Rocha.

CORREIO SPORTIVO

Football - Turf - Athletismo - Remo - Water-polo - Tennis - Basketball - Box - Volleyball - Cyclismo e outros sports

FOOTBALL

O DINHEIRO, E' O PIVOT DA REDUCÇÃO

Um appello ao sr. Prado Junior

Como é do dominio publico, pretendem os fundadores da Amea, naturalmente chefiados pelo Fluminense, reduzir a série principal daquella entidade a 7 ou 8 clubs empurrando para plano inferior os clubs Villa Izabel, Brasil, Syrio Libanez e Andarahy, condemnando esses gremios a fallencia inevitavel.

Muito se tem fallado sobre os motivos que poderiam levar o Fluminense a conceber tal idéa. Havia quem suppuzesse ser o odio aos pequenos, o motivo principal da pretenção do tricolor. Outros opinavam pela tradicional egoïsa do club do sr. Guinle aos modestos ou mesmo mais uma perseguição ao S. C. Brasil.

Estavam enganados os que pensavam dessa maneira.

Os fundadores querem é o dinheiro. Querem egoisticamente boas rendas e os pequenos que se fomentem. Nesse proposito inventam um Campeonato com 12 jogos, para sobrar datas para promoverem temporadas internacionaes, explorando o publico da maneira por que o fizeram com os jogos dos portuguezes (cadeiras a 30$), ficando, portanto, evidenciado o plano, aliás commum, de sobreporem o dinheiro ao bem do sport.

Seria um absurdo converter-se em realidade a vontade do Fluminense, que entende de custear as suas enormes despezas com prejuizo manifesto dos pequenos clubs, que tambem têm direito de viver.

Só ha uma providencia a tomar, afim de evitar o que pretende o tricolor, é a intervenção do sr. Antonio Prado Junior no assumpto.

Na legislação municipal, os campos de football estão equiparados ás casas de diversões. Assim, póde o prefeito fixar os preços das entradas para os jogos de Campeonato em 2$ as cadeiras, 1$ as archibancadas e 500 as geraes, podendo estes preços serem dobrados para as partidas internacionaes.

A intervenção do sr. Prado Junior no assumpto seria um acto meritorio porque além de defender a bolsa do povo, já tão explorada, faria o milagre de varrer das cabeças dos egoistas o proposito de matar os clubs pequenos.

A FESTA DO BOTAFOGO

Realizando-se, hoje, sabbado, o baile inaugural da nova séde do Botafogo Football Club, situada á Avenida Wencesláu Braz n. 72, a thesouraria communica aos socios que o ingresso será feito mediante a apresentação da carteira de identidade e do recibo relativo ao mez corrente, podendo os mesmos fazer-se acompanhar de senhoras de suas familias, nos termos dos Estatutos, isto é, esposa, mãe, filhas solteiras e irmãs solteiras.

A thesouraria solicita com vivo empenho dos socios que ainda possuam a carteira de identidade do club o obsequio de remetterem com a maior urgencia as photographias, afim de ser extraida a mesma, visto que, sobre a disposição acima, será exercida a maior fiscalisação, não se abrindo excepção para pessoa alguma.

Não sendo possivel effectuar-se a cobrança das mensalidades dos socios, por occasião do baile, avisa-se que, ainda hoje, os cobradores estarão em club das 5 ás 7 horas, á disposição dos socios que desejarem regularisar sua situação com a thesouraria.

A directoria tem tomado todas as providencias para o maior brilhantismo do baile inaugural da nova séde. Para isso contratou duas excellentes orchestras, das mais conhecidas nesta cidade: a Blue Bird, do maestro Harry Fleming e a typica de tangos argentinos, do maestro Andreoni.

A artistica ornamentação da séde foi confiada a conhecida casa especialista e o serviço de buffet e bar acha-se a cargo de um dos mais conceituados estabelecimentos no genero.

O traje será de rigor.

AMERICA F. C.

ASSEMBLÉA GERAL

2ª e ultima convocação

O presidente convida todos os socios quites a se reunirem em assembléa geral ordinaria (2ª e ultima convocação), segunda-feira, 17 do corrente, ás 8,30 da noite, na séde social, a fim de tratarem da seguinte ordem do dia:

a) — art. 71 dos Estatutos;
b) — interesses geraes.

O TORNEIO INTERNO DO S. CHRISTOVÃO

Realizando-se amanhã, o encontro entre o "Jornal do Brasil" e "Correio da Manhã", em disputa da [illegible], o director technico do S. Christovão A. C., [illegible] "Correio da Manhã", pede o comparecimento dos amadores abaixo ás 10 horas, no campo da rua Figueira de Mello:

Raymundo Bacellar, Alfredo Cappellotti, Philemon Tobias, José Esteves, Raymundo Moreno, José Nicolau, Raymundo Silveira, Humberto Moraes Rego, Amadeu José Barroso, José Silveira, João Mamonhas, Francisco Magdaleno, Ballero, Hilton, José Laurindo, Stanile.

O TUPY DE PAQUETA' VAE ENFRENTAR O COMBINADO BRASIL

Será realizado amanhã em Paquetá, no campo do Tupy, o encontro entre os primeiros quadros desse Club com o combinado Brasil, composto de elementos do Sport Club Brasil.

O embate, levando-se em consideração o esforço dos elementos de ambos os quadros, promette ser renhido.

Do combinado Brasil podemos citar elementos como Lincoln, Joaozinho, Blanco, Waldemar, Zézé, Nilo, Coelho e outros. O Tupy tambem apresentará um quadro Herminio, Cecé, Carvalho e Zézé, players de destaque da sua equipe.

Será juiz o sr. Henrique Cordeiro Oést, director do Club Brasil.

O team Tupy, terá a seguinte constituição:

Milton — Chico — Herminio — Pedro — Zézé — Figueiredo — Nini — Cecé — Carvalho — Rodrigues e Gonçalves.

O combinado Brasil, seguirá para a Ilha na barca das 2 da tarde.

REUNIÃO DE AMANHÃ DO CONSELHO GERAL DA AMEA

O presidente em exercicio da AMEA convida os representantes dos clubs filiados a comparecerem á reunião de amanhã, 16 do corrente, ás 5 horas, na séde, para tratarem do seguinte:

a — Eleição do presidente;
B) — Eleição de um membro para a Commissão Fiscal.

Chamo a attenção dos clubs filiados, para as seguintes disposições dos Estatutos em vigor.

Artigo 20 — Só poderá ser representante na Assembléa Geral, quem:

1º — Fôr de maior edade;
2º — Satisfazer as condições de inscripção previstas nos artigos 68 e 69 do Capitulo XV;
3º Estiver exercendo, na data da reunião, as funcções de director do club que for representar;
4º — Não estiver soffrendo penalidade alguma, imposta pela entidade maxima dos sports no Brasil, pela AMEA, ou pelos clubs, ou sub-ligas, a esta filiados.

O ALBUM DO AMERICA F. C.

Offerecerá no dia 20 de dezembro o "Album em homenagem ao campeão da cidade, contendo todo o historico do Club desde sua fundação até a presente data.

SUL AMERICA x BANCO DO BRASIL

A FABAC, fará realizar hoje no Campo do Confiança A. C. situado a rua Silva Telles, o encontro entre o Sul America F. Club, vencedor da série "A", e o A. A. Banco do Brasil vencedor da série "B", em disputa do titulo de campeão commercial do corrente anno.

O juiz para esse importante match será o sr. William Procter do America Fabril e como representante o sr. Walter Lynch do Banco Commercial.

COMBINADO MARAMBAIA

Realiza-se amanhã no campo do Jardim Zoologico, um match entre os dois teams deste Combinado e os do Western Athletic Club.

O director desportio deste Combinado pede o comparecimento de todos os jogadores escalados e previne que o inicio das provas será pela hora regulamentar (2 e 4 horas) respectivamente.

Os teams para os jogos de amanhã, são os seguintes:

Primeiro team:

Octavio — Mozart — Corrêa — Daniel — Pedrinho — Cruz — Rabello — Dominguinhos — Waldemar — Caxangá e Fonseca.

Segundo team:

Norberto — Dedé — Soares Orlando — Frederico — Gastão — Heitor — Fernando — Teixeira — Raphael — Lilico.

Reservas:

Marques — Agostinho — Coquinho — Joaquim — Minga — Pedro — Pé de Ouro.

A FESTA DO SILVA MANOEL A. C.

A directoria do Silva Manoel A. C. teve a gentileza de nos convidar para a festa social que hoje realiza em sua séde, commemorando o 5º anniversario de fundação do Club.

SIEMENS F. C. x MUNICIPAL F. C.

Realizando-se amanhã, 16 do corrente, o match entre as equipes acima, o director sportivo do Siemens Club solicita o comparecimento de todos os abaixo escalados, ás 11 horas no Caes do Pharoux, para incorporados seguirem na barca de 11 1|2 horas rumo á Paquetá.

Ficker — Maranhão — Tavares — Max — Renato — Archimedes — Waldemar — Octacillo — Nederweind — Rato — Hag — Zink — Anory — Rappel — Stum — Turquinha — Hortmann — Miguel — Henrique — Motta Souza — Ramiro — Octavio — Meyer — Guimarães — M. Pinto — Cardoso — Rainha.

FOOTBALL EM S. GONÇALO

Victoria do Campista contra o Sporting

Realizou-se em São Gonçalo, Estado do Rio, um match entre as equipes do S. C. Campista e Sporting F. Club, sahindo vencedor o primeiro por 2 x 1.

O LYCEU F. C. VAE JOGAR AMANHÃ, EM PINHEIRO

Pelo trem que parte da Estação D. Pedro II, ás 4,50, da manhã de amanhã, embarcará para Pinheiro, no Estado do Rio, a embaixada do Lyceu de Artes e Officios F. Club desta capital, que vae ali, com os primeiros e segundos teams, enfrentar os do Capitolio Football Club forte conjunto daquella mesma estação.

Salvo modificações de ultima hora, os teams do Lyceu estarão assim constituidos:

Primeiro team:

Macedo — Perez — Newton — Nelson — Palmier — Almir — Armando — Epico — Aristeu — Cessinho — Maneco.

Segundo team:

Octavio — Ferreira — Barros — [illegible] — Teixeira — Torres — Arnaldo — Achilles — Wilmar — Althanir — Pepe — Pequeno.

UM CONVITE AOS ASPIRANTES DO FLAMENGO

O secretario desportivo dos aspirantes e escoteiros do Club de Regatas do Flamengo, solicita o comparecimento pontual, dos seguintes jogadores, amanhã, domingo, ás 2 horas da tarde, no campo do Club, que deverá disputar o Torneio Juvenil entre clubs.

Os teams escalados para esse treino, são os seguintes:

Team A — Illydio; Jeronymo e Gatto; Pereira, Cyro e Deco; Nestor, Congo, Kim, Nelson e Harold.

Team B — Moacyr; Barata e Mozart; Pumaruy, Lobato, Mario, Leite, Lobo e João.

Serão reservas todos os demais jogadores dessa categoria.

TORNEIO JUVENIL DE 1928

Seis clubs disputarão esse certamen no dia 23

Effectuou-se a quinta-feira ultima, na séde da Amea, a reunião dos representantes dos clubs America, Andarahy, Botafogo, Flamengo, Syrio Libanez e Villa Isabel, afim de ser apreciada uma proposta, de que faziam parte todos os clubs acima mencionados, do Torneio Juvenil de Football.

Depois de varias considerações a respeito do seu desdobramento, ficou assentado realizar-se o referido Torneio, no proximo dia 23, nos seguintes moldes: partidas com dois tempos de 15 minutos cada um, [illegible] dia 30, em [illegible].

Decidiu-se ainda [illegible] jogadores [illegible] das provas officiaes de football da Amea.

Sobre esta parte, o representante do Botafogo fez ligeira restricção, não ractificando no momento, a inscripção do seu Club, afim de consultar a sua directoria.

Para a inscripção dos jogadores, os clubs enviarão uma lista contendo 20 nomes, dentre os quaes serão escolhidos os disputantes do Torneio.

Sendo esse certamen realizado a titulo precario, afim de constituir uma observação para a organização de um campeonato em 1929, e dada a bôa vontade dos actuaes participantes, é esperado que o mesmo obtenha franco exito.

Afim de serem ultimados os preparativos, são convidados os representantes dos Clubes acima, a comparecer segunda-feira, 17 do corrente, ás 4,30 da tarde, na séde da Amea, para designação de campo, juizes e interesses geraes.

A FESTA DE HOJE NO MUNICIPAL F. C.

Realiza-se hoje, no Municipal F. C., bi-campeão da Liga Brasileira de Desportos, um baile commemorativo da passagem do 16º anniversario deste club, occorrido no dia 28 de novembro pp. e a posse da nova directoria.

A directoria a ser empossada, hoje, é a seguinte:

Presidente, Manoel Gomes; vice-presidente, Anthero Corrêa de Rezende; 1º secretario, Godofredo J. de Oliveira; 2º secretario, Armando Motta; 1º thesoureiro, Antenor Motta; 2º thesoureiro, Euclydes Marques; 1º fiscal, Godemar de Freitas; 2º fiscal, Antonio Ferreira; 1º procurador, Alcides Jorge; 2º procurador, Eduardo Gentil.

Commissão de syndicancia: Euclydes Cecilliano dos Santos, Lucio Nunes e Manoel Lopes da Costa.

Directores de sport: Theophilo Rosas de Oliveira, Mario Ferreira Lima e Alberto Luiz Pereira.

ELITE ATHLETICO CLUB

A directoria do Elite, previne aos players, pessoas convidadas e ao Esperança F. C., que a partida do campeonato da Associação Norte de Esportes Athleticos, do proximo domingo (6), será no campo do 1º regimento de cavallaria, em São Christovão.

Companhia Santista de Credito Predial

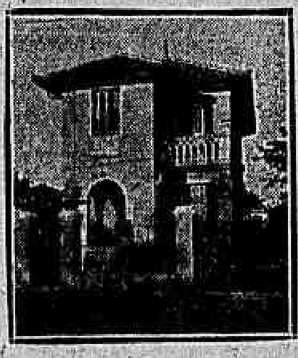
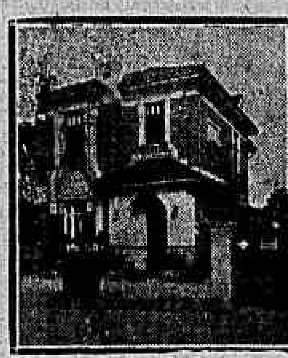

VOTAÇÃO DE CREDITO
GRUPO I

Commemorando a festividade do Natal, como nos annos anteriores, realizar-se-á em 20 do corrente a votação de credito para os mutuarios subscriptores de matriculas no Grupo I, no valor de DUZENTOS CONTOS DE RÉIS accrescidos das importancias para a acquisição do terreno.

Além desta votação de credito, foram fornecidos para construcção durante o corrente anno as seguintes importancias para os Grupos I e II, no valor de MIL, DUZENTOS e SESSENTA E NOVE CONTOS DE RÉIS, assim descriminados:

A mutuarios contemplados nos Grupos I e II	419:000$000
A mutuarios com mais de 6 annos de contribuição (creditos extra-séries)	270:000$000
A mutuarios que incorporaram predios já construidos	270:000$000
Creditos á disposição de mutuarios que estão providenciando sobre suas construcções	310:000$000
	1.269:000$000

Muito concorrerá para augmentar a felicidade de Vª. Excia. a inscripção de uma Matricula Predial; como um peculio para a familia, como um dote para seus filhos, como negocio vantajoso.

Se Vª. Excia. não é ainda subscriptor de uma Matricula predial, peça hoje mesmo nossos prospectos.

AGENCIA
RUA DO ROSARIO, 79. — 1º

Séde em Santos, Estado de S. Paulo — á Rua 15 de Novembro, 167. (1192)

XADREZ

UM MATCH RIO x S. PAULO

Seis partidas simultaneas pelo telephone

Por uma excepcional gentileza de Mr. W. Heel, superintendente geral da Companhia Telephonica, que attendeu ao pedido que o "Correio da Manhã" lhe fez, será ligada amanhã uma linha telephonica especial entre o Club de Xadrez do Rio de Janeiro e o Derby Club de São Paulo, para a realização de um match em seis partidas simultaneas. Foram emparceirados e sorteadas as cores para os adversarios que se enfrentarão domingo proximo. Os que estão em primeiro logar jogarão com as brancas:

Taboleiro nº 1 — Vicente Romano (S. P.) x Souza Mendes Jor. (R. J.) — Taboleiro nº 2. Walter Oswaldo Cruz (R. J.) x André Miklos (S. P.) — Taboleiro nº 3. Alcides Prestes (S. P.) x Clovis J.) x F. Flocati (S. P.) — Taboleiro nº 4. Cauby Pulcherio (R. J.) x F. Flocati (R. J.) — Taboleiro nº 5. Arnaldo Pedroso (S. P.) x Gastão da Cunha (R. J.) e Taboleiro nº 6. Luiz Felippe Burlamaqui (R. J.) x Octacilio de Barros (S. P.)

O sorteio das côres foi procedido na presença dos srs. Vicente Romano e Alcides Prestes, que estavam no Rio. O match será iniciado ás 10 horas da manhã, interrompido ás 12 1|2 para almoço, reiniciado ás 2, interrompido ás 6 1|2, para o jantar, reiniciado ás 8 horas da noite para terminar ás 2 horas da madrugada.

Deixamos de publico mais uma vez os nossos melhores agradecimentos ao sr. Heel, pela gentileza com que se dignou attender-nos, facilitando a realização desse encontro, que tanto interesse desperta nos dois centros de cultura enxadrista.

OS CAMPEONATOS DE XADREZ E DE DAMAS DA A. E. C. R. J.

Os campeonatos de xadrez e de damas da Associação dos Empregados no Commercio do Rio de Janeiro, em tão boa hora resolvido levar-se a effeito entre os seus associados, deverão ser iniciados na proxima segunda-feira, dia 17, ás 8 horas em ponto.

Considerando o elevadissimo numero de concorrentes, jamais presenciado em torneios semelhantes, a commissão dos torneios dividiu os concorrentes em varios grupos, tanto no campeonato de damas como no de xadrez.

Os sorteios dos grupos foram effectuados sob a fiscalização do sr. Mario J. Carvalho, presidente da commissão dos torneios e procurador da Associação. Jogarão no campeonato de xadrez, 3 grupos de 10 concorrentes e um de 9, e no de damas, 4 grupos de 10 e um de 11 concorrentes.

A escala dos jogos, com o respectivo emparceiramento, acha-se fixada na séde, cabendo as brancas ao jogador primeiro nomeado.

HIPPISMO

INAUGURAÇÃO DA PISTA DO FORTE DO VIGIA

Convite

Para a inauguração da pista do forte do Vigia, não ha convite especial, sendo o quartel franqueado ao publico apaixonado do nobre sport do cavallo.

As provas terão inicio ás 2 horas com o desfile dos concorrentes.

A partir dessa hora a pista ficará interdicta, devendo a assistencia permanecer no local reservado que será indicado pela commissão de recepção.

BOX

O INSTRUCTOR DE TUNNEY TEM IDEAS BIZARRAS!

Nova York, novembro (Communicado epistolar da United Press) — O sr. James Bowtie Bronson, sabe preparar os pugilistas. Póde-se dizer que elle sabe tratal-os extraordinariamente. Bronson preparou o sr. James Joseph Tunney para as lutas com esse camarada Dempsey e para a brincadeira gentil com o esforçado, mas pouco feliz Heeney.

O sr. Bronson, é tido na conta de um radical entre seus collegas.

Elle professa estranhas theorias e entrega-se á praticas mysticas, e a gente antiga que ainda usa sweters e levam ao ring baldes de agua, olham para elle de soslaio. Alguns levam a mão á cabeça de proposito, duvidando que todo seu espirito esteja lá.

O sr. Bronson sempre fala do poder da intelligencia e do valor da psychologia em auxilio do lutador nos momentos difficeis. Elle porém, tem pouca sympathia entre a velha guarda. Mesmo o sr. Will Gibson que não é nem muito joven nem muito velho, está na lista dos gracejadores. E entretanto o labor do sr. Bronson demonstra que elle deu-se muito bem com suas pequenas theorias, as quaes realmente podem estimular a imaginação de um pugilista.

Muita gente até ficará surprehendido ao saber que os lutadores do box têm miolos.

Naturalmente, no sr. Tunney, o sr. Bronson encontrou um individuo pouco vulgar, facto que ambos reconhecem francamente. Desde que o sr. Tunney completou seus trenos em Stroudsburg para a primeira luta com Dempsey, elle esteve constantemente em companhia do sr. Tunney, sendo terrivel o effeito do estimulo mental.

O sr. Tunney esteve em Ultramar com os fuzileiros navaes e o sr. Bronson tambem esteve com o "Y" e os dois têm certos pontos de contacto. Um dos pontos que os dois tem em commum, é uma profunda antipathia por Dempsey, que não é considerado um bom patriota, porque "não esteve lá".

O sr. Bronson em seus passeios matinaes com o sr. Tunney e em seus encontros á tardinha no Club de Golf de Stroudsburg conseguiu convencer o grande pugilista de que as altas forças que o collocaram onde está, não tinham outro objectivo que o de limpar uma mancha e vingar uma offensa feita ao patriotismo americano. E o sr. Tunney reflectindo, concordou em que elle era o homem indicado para essa missão providencial.

Sabe como póde vencer? disse Bronson e deu-lhe instrucções precisas que Tunney seguiu fielmente, ganhando a partida.

O ENCONTRO DE HOJE

A Associação Christã de Moços, organizou com o maior cuidado possivel, o espectaculo de hoje.

O programma, com lutas equilibradas, e o prestigio da A. C. M. estão attrahindo todas as attenções para o espectaculo desta noite no campo da rua Moraes e Silva.

E' o seguinte, o programma:

1º — Peso gallo — Custodio Mendes (portuguez) x Joaquim Luiz de Araujo (brasileiro).
2º — Peso leve — Manoel Carlos (motorneiro) (portuguez) x Joaquim Rodrigues (brasileiro).
3º — Peso meio pesado — Sebastião Julio (portuguez) x Moysés Corrêa Mello, da Armada Brasileira.
4º — Peso leve — Pinto Gomes (Alicate, portuguez) x José Reis (brasileiro).
5º — Peso gallo — Isidro de Sá (portuguez), invicto ainda x Kid Cunha.
1º — Peso leve — Balthazar Cardoso x Paulino Costa — 5 rounds, luvas de 4 onças.
2º — Peso penna — Edmundo Esteves (portuguez) x Francisco Vitallo (italiano) revanche, luva de 4 onças.
3º — Peso pesado — Manoel Conceição x Jan Gerbisch, campeão da Polonia, 7 rounds, luvas de 6 onças.

A luta final será entre Italo Hugo e Dario Letona, boxeador peruano. Será uma luta em 10 rounds, com luvas de 4 onças.

O CAMPEÃO SUL AMERICANO DOS MEDIOS, RESIGNOU O TITULO

Lima, 14 (U. P.) — O pugilista Rely, campeão sul-americano de peso médio, dirigiu uma carta a "El Comercio", declarando que se retira do ring e entrega o seu titulo de campeão á Confederação Sul-Americana de Box, afim de que escolha o seu successor.

TRASMONTANO

O melhor azeite genuinamente portuguez. Depositarios: CAMILLO MOURÃO & C. (794)

NATAÇÃO

FORAM SORTEADAS ANTE-HONTEM AS BALISAS PARA O GRANDE CONCURSO DE NATAÇÃO PROMOVIDO PELO C. R. ICARAHY, QUE DEU O SEGUINTE RESULTADO:

CLUBS	PAREOS 1º	2º	3º	4º	5º	6º	7º	8º	9º	10º	11º	12º	13º	14º	15º	16º	17º	18º	19º	20º	21º	22º	23º	24º	25º
Guanabara	9 6			10	6		4	6		3 7		6	9 7	8	8 6			9	8	3				3	2
Natação	7				7							3		6				4					4		
Icarahy	3 10			7 3	4 2		6 5	3		6		10 1	6 2	10 11	2 7		4 2	3	2 6	6			2	2	7 9
Botafogo				11 2			4						5					8						9	
Gragoatá							8 2	9		10		4	10	1				6	10	9				5	4
Fluminense							7 3			4 5		2	4 8						4				8		5
Flamengo	2			4 8	3					2 8		9 7		7 5	3 4			3	9				6	4	
Boqueirão	4			6 1						9		9			3		8	7					10	6	
S. Christovão	5			5	5							8		3			6		5						6
Vasco da Gama	8													9 2					3					6	
Internacional				9			9			1			8	4	9				7						3 8

NOTA — Os 6º e 22º pareos são reservados á Liga de Sports da Marinha. Os 9º e 16º são reservados á Liga de Sports do Exercito. Os 2º, 3º, 11º e 21º pareos são destinados á Eliminatoria.

AS INSCRIPÇÕES DAS PROVAS CLASSICAS DE DOMINGO

As provas classicas "Moema" e Antunes de Figueiredo, que serão disputadas amanhã no concurso do Icarahy, reuniram as inscripções seguintes:

12ª prova — Prova classica "Moema" — 100 metros — Senhoras e senhorinhas — (sem victorias em 1º logar como nadadores da classe).

Premios — Taça "Moema", offerecida pela Liga da Defesa Nacional e medalhas de prata ao club a que pertencer a vencedora. Medalhas de ouro e de bronze ás nadadoras collocadas em 1º e 2º logares.

C. R. Guanabara — Lygia Brochado; C. Natação e Regatas — Yolando Janiques; C. R. Icarahy — Lucinda Meurer Ripper — Odila Lagden.

Reserva — Neuza Magalhães de Souza.

G. R. Gragoatá — Vera Marques Pereira; S. C. Fluminense — Isabel Calvert; C. R. do Flamengo — Lydia von Ihering Herlinger-Maria Candido Mendes.

C. R. Boqueirão do Passeio — Celina Faria; C. R. São Christovão — La Salette de Oliveira.

Reserva — Carmen Zabala.

18ª prova — Prova Classica "Antonio Antunes Figueiredo" — Juniors — Nado livre.

Premios — Medalhas de ouro e de bronze aos vencedores e de prata e de bronze aos clubs a que pertencerem os mesmos.

C. R. Guanabara — Nilo Lisboa Chavasco.

C. R. Icarahy — Alvaro de Souza Camoira de Barros, Orlando de Mendonça Moreira.

Reserva — João Pedro Thomaz Pereira.

G. R. Gragoatá — Wittus Wollner; S. C. Fluminense — Attilio Bonvini — Reserva — Acyresio Pires Eyer.

C. R. do Flamengo — Elie Bassoul; C. R. São Christovão — Risten Bittar; C. R. Vasco da Gama — José Pichler.

Reserva — Manoel Pinheiro da Silva.

C. Internacional de Regatas — Hugo Punaro Barata.

CLASSIFICAÇÃO PARA AS FINAES

Pela directoria da Federação do Remo, foi resolvido que serão classificados para as finaes dos pareos 2º, 3º, 11º, e 21º os collocados nos 5 primeiros logares das eliminatorias de domingo pela manhã.

CONCURSOS AQUATICOS DO CLUB DE REGATAS ICARAHY

O presidente da Federação, além das disposições regulamentares, por occasião dos concursos aquaticos do Club de Regatas Icarahy, faz publico o seguinte:

a) — As partidas serão dadas rigorosamente de accordo com o horario;

b) — Só serão permittidos nos fluctuantes da piscina, além dos juizes, os nadadores que tenham sido chamados para a prova a ser corrida;

c) — E' vedada a permanencia de embarcações entre a piscina e o pavilhão de regatas, bem como atracadas aos fluctuantes;

d) — Nas provas de turmas os concorrentes que concluirem a sua etapa deverão immediatamente retirar-se dos fluctuantes;

e) — Os inspectores deverão observar rigorosamente o artigo 34 paragrapho 1º do Codigo, quanto ás viradas, sendo obrigatorio, pois no "over-arm-side stroke" e nos nados livres o toque com um das mãos e nos nados especiaes e determinado pelas seguintes disposições do Codigo:

No nado de costas — Nas viradas os concorrentes pódem tocar a borda com as duas mãos antes de tomarem impulso como na partida.

No nado "á la brasse" — Nas viradas e nas chegadas os concorrentes devem tocar na borda da piscina com ambas as mãos ao mesmo tempo.

f) — Os concorrentes que derem mais de uma saida falsa serão immediatamente desclassificados (artigo 34 do Codigo).

g) — Fica prohibida a permanencia de nadadores uniformizados nos varandins do pavilhão, havendo para os mesmos um local reservado.

Brinquedos para o Natal

Para que seja attendida, com a merecida solicitude, que nas vesperas de Natal não póde haver devido á grande aglomeração, o

Bazar Hollandez

á rua Marechal Floriano n. 38 (proximo á rua Uruguayana) pede á sua distincta freguezia que

Antecipe suas compras

de brinquedos para o Natal as quaes serão guardadas e só enviadas no dia que seja designado.

Preços marcados, fixos e baratissimos

(1128)

TURF

O PROJECTO SOBRE A NACIONALIZAÇÃO, NA CAMARA

O parecer assignado pela commissão de Agricultura e as restricções do respectivo relator

A commissão de agricultura da Camara dos Deputados deu o seguinte parecer sobre o projecto de nacionalização do turf apresentado ha poucos dias:

"Vem de alguns annos a esta parte a idéa de regeneração do cavallo nacional, cuja producção é, por emquanto, tanto em qualidade como em quantidade, apenas apreciavel no Rio Grande do Sul.

Mesmo, nesse Estado, onde o Ministerio da Guerra centraliza os recursos para o serviço de remonta do Exercito, e existe ou existiu organizada, a coudelaria de Saycan, não se póde, em verdade, asseverar que algo mais se tenha conseguido além de uma melhor selecção commercial.

Embora reconhecida a sua relativa importancia actual, ignora-se qual o plano para a formação do cavallo de guerra, mediante processos zootechnicos apropriados, creação de reproductores e recreação de productos, obtidos directa ou indirectamente de garanhões puros com os elementos passiveis de cobrição mais resistentes e dominantes nas varias integrantes geographicas do paiz.

Todavia, dentre as diversas tentativas attinentes ao melhoramento do cavallo nacional logrou objectivação legislativa a que visou commetter ao governo a incumbencia de auxiliar producção do cavallo nacional e importação do cavalo puro-sangue por intermedio das sociedades hippicas da capital da Republica e Estados criadores, e fez surgir a Commissão Central de Criadores de Cavallo Puro-Sangue, com o encargo de organizar o registro genealogico e fiscalizar o emprego do referido auxilio.

Temos, assim, nos reportado á lei n. 3.454 de 6 de janeiro de 1918, que fixou a despesa geral da Republica dos Estados Unidos do Brasil para aquelle exercicio (arts. 101 a 111), alterada posteriormente, em alguns dos seus dispositivos, pelas de ns. 4.242 de 25 de janeiro de 1921 e 4.793 de 7 de janeiro de 1924.

E' esta legislação que o projecto trazido á nossa consideração e deliberação da Camara pelo eminente representante do Rio Grande do Sul, sr. deputado Flores da Cunha, em parte modifica e em parte consolida, pretendendo restabelecer a unidade, em um só diploma, de varios textos esparsos em leis differentes, umas allusivas a outras, como ainda agora se evidencia das que versando o mesmo assumpto se encontram citadas no orçamento da despesa para o presente exercicio.

O illustre autor do projecto, criador elle proprio e grande enthusiasta da criação, julgou desnecessario preceder de palavras justificativas o pensamento fundamental da proposição que ora examinamos, tão claramente se expressa esse pensamento na letra a do art. 1º, reproducção literal do art. 101 da lei em vigor: incrementar a criação nacional do cavallo e a importação do typo puro sangue, mediante auxilio ás sociedades de corridas da capital da Republica e dos Estados criadores, regularmente instituidas.

Ficamos a imaginar, entretanto, se acaso não peccará por excessiva a providencia que limita a um unico pareo, em cada corrida, a inscripção de animaes estrangeiros, pela supposição de que quanto maior facilidade houver na introducção de animaes forasteiros, tanto mais rapidamente se operará o cruzamento ou mestiçamento do nosso cavallo.

Ha quem objecte não ser o puro-sangue inglez de corridas o mais apto a realizar a marca desejada de cavallo nacional, primeiramente por ser esse typo de cavallo um producto artificial, "exclusivamente nato e criado para o *turf*", em segundo logar, pelo integralmente perfeita, uma vez preenchida a sua finalidade.

Hoje, diz um dos mais afamados hyppologos britannicos, William Youat citado por Chaves de Lemos, mal acaba a corrida e grossas apostas foram ganhas, o animal vencedor é retirado do hippodromo com os flancos lacerados pela espora, os costados banhados em suor, os tendões forçados, e só por um feliz acaso se ouve falar ou nelle se pensa depois...

E accrescenta: "O grande principio é obter velocidade e portanto é exclusivamente ás condições de velocidade que se liga importancia na escolha dos reproductores: ás que se prendam á força, ao vigor, são relegadas para segundo plano".

A lei n. 3.545, de 6 de janeiro de 1918, já havia descentralizado do Ministerio da Agricultura o registro genealogico dos cavallos de puro sangue inglez e concomitantemente a fiscalização da distribuição de premios, de modo que a este respeito a proposição do nobre deputado, sr. Flores da Cunha, nada innova. Dita fiscalização continúa ao mister da Commissão Central de criadores de cavallo puro-sangue.

Na parte referente aos premios o criterio adoptado pelo projecto se nos antolha melhor avisado que na lei preexistente. Na impossibilidade de ser elevada a respectiva dotação orçamentaria, o projecto reduz numero de pareos annuaes, diminuindo, conseguintemente, o numero de premios, para com o resultado dessa economia augmentar o valor dos premios quer aos proprietarios quer aos criadores dos animaes bem succedidos na arena em luta com os seus rivaes.

Quanto ao *Stud-Book*, continuará mantido pela Commissão Central, que se tem havido no desempenho dessa funcção com louvavel patriotismo e solicitude. Do seu inicio até 31 de dezembro de 1927 ultimo, constam os seguintes registros:

No livro de animaes importados:

Argentina	909
Uruguay	403
Inglaterra	775
França	275
America do Norte	35
Belgica	1
Hespanha	1
Italia	1
Total	2.400

No livro dos animaes nacionaes de puro-sangue:

Nascidos em São Paulo	1.128
Nascidos no Rio Grande do Sul	952
Nascidos no Rio de Janeiro	229
Nascidos no Paraná	148
Nascidos em Pernambuco	143
Nascidos na Bahia	28
Nascidos no Districto Federal	9
Nascidos na Parahyba do Norte	6
Nascidos em Minas Geraes	1
Nascidos em Matto Grosso	2
Total	2.644

Animaes mestiços de 1|2 e 63|64 de sangue foram registrados 3.377.

No intento de evitar uma possivel confusão, nos permittiriamos alvitrar se désse ao registro a denominação de "Stud-Bock de Puro-Sangue Inglez", visto ser por lei sua acção limitada aos representantes dessa estirpe. A designação de "Stud-Bock Nacional" implica, de alguma sorte, com o registro dos demais equideos das diversas raças, attribuição que nenhum dispositivo legal retirou ainda do Ministerio competente.

Em resumo, quando o projecto do illustre deputado do Rio Grande do Sul não trouxesse estimulos novos á producção do cavallo nacional, faria lembrar, pelos menos, ao poder legislativo a necessidade de fomentar-se, por sabias e indispensaveis medidas, o desenvolvimento da industria equina brasileira, já importando raças adequadas aos meios regionaes, já curando do emprego dos methodos scientificos de utilmente aproveital-as.

Com as resalvas acima, o relator opina pela approvação do projecto.

Sala das reuniões da Commissão de Agricultura, em 13 de dezembro de 1928. — *João de Faria*, presidente. — *Graccho Cardoso*, relator. — *Aarão Reis*. — *Fidelis Reis*. — *João Lisbôa*. — *Francisco Rocha*. — *Alberto Maranhão*. — *Simões Lopes*."

A CORRIDA DE AMANHÃ, NO JOCKEY-CLUB

Grandes premios Importação e Jockey-Club de Montevidéo

O Jockey-Club realiza amanhã a penutima corrida de sua temporada de 1928 com um programma muito interessante fazendo disputar os grandes premios Importação e Jockey-Club de Montevidéo, o primeiro official, que reunirá apenas Vulcain, Iberico e Franco, parecendo-nos, entretanto, apezar disso uma carreira digna de attenção desde que não seja desfalcada de nenhum dos seus concorrentes. O grande premio Jockey-Club de Montevidéo, que é corrido na distancia de 2.800 metros e foi ganho na ultima temporada por Taciturno em 174 2|5 segundos, (Spahis que agora será apresentado como concorrente de primeira linha esteve entre os adversarios daquelle filho de Sans Le Sou, derrotando apenas Middle West) terá, ao contrario do primeiro, um campo relativamente numeroso, formado entre outros pelo filho de Crocus que acabamos de referir, Egipan, Dark Eyes, Enervante e Cadum. Embora a cathedra destaque Egipan, a carreira é evidentemente aberta a qualquer pretenção. Completam o programma dessa corrida, cuja publicação official fazemos hoje em outro logar, sete premios communs, muito bons todos, notadamente os denominados Ultimatum, em 1.600 metros, no qual estão inscriptos Titta Ruffo, Galaor, Ravissant, Rafale e Estylo; Bruce, tambem na milha, com Gran Capitan, Riga, Gentleman, Jubileo e Fragor, e Heriot, em 1.800 metros, que reuniu as inscripções de Electrico, Tattersall, Calepino, Lombardo e Ultimatum.

OS NETOS DE OLD MAN

O que elles ganharam em onze mezes nos hippodromos argentinos

Nos onze mezes da actual temporada argentina, em todos os hippodromos do paiz, os netos de Old Man ganharam as seguintes sommas:

	Pesos
Paternos	660.820
Maternos	412.945
Total	1.073.765

Como a somma distribuida em premios no mesmo periodo attinge a 7.093.214 pesos (cerca de 25.000:000$000, em moeda brasileira) resulta que os netos do grande reproductor conseguiram um pouco mais de 15 % do total dos premios distribuidos pelo Jockey-Club de Buenos Aires e demais hippodromos patrocinados. Os netos paternos do Cylleno, com dezesete reproductores em serviço, ganharam 551.172 pesos e os de Jardy, com doze pastores em actividade, obtiveram 435.709 pesos em premios.

O PREMIO IMPORTAÇÃO

Os seus ganhadores desde 1918 até esta data

De 1918 até hoje, têm sido os seguintes os animaes vencedores do premio official Importação:

1918 — 1.750 metros — Cangulelro, por Pericles e Kingfield, do sr. F. J. Lundgren, E. Rodriguez; em 2º, Minorú; em 3º, Othelo. Tempo, 114 3|5 segundos (Jockey-Club).

1919 — 1.750 metros — Maroim, por Americo e Manila, do sr. R. Lahmeyer, E. Rodriguez; em 2º, Kitchner; em 3º, Gavarni. Tempo, 112 1|5 segundos (Derby-Club).

1920 — 1.750 metros — Moonstone, por Meharie e Ma Cherie, do sr. A. J. Chavantes, C. Fernandez; em 2º, Eclipse; em 3º, Turbulento. Tempo, 114 2|5 segundos (Jockey-Club).

1921 — 1.750 metros — Kit Fox, por Foxy Flyer e Dalila, do sr. J. F. de Assis Brasil, A. Rosa; em 2º, Alsaciana; em 3º, Miranto. Tempo, 113 segundos (Derby-Club).

1922 — 1.750 metros — Niebla, por Irigoyen ou Le Samaritain e Escarcha, do sr. J. C. de Figueiredo, E. Amuchastegui; em 2º, Nubia; em 3º, Algarve. Tempo, 114 3|5 segundos (Jockey-Club).

1923 — 1.750 metros — Ronden, por Pippermint e Viena, do sr. Mario F. Telles, C. Ferreira; em 2º, Media Rienda; em 3º, Vesta. Tempo, 113 4|5 segundos (Derby-Club).

1924 — 1.750 metros — Tupan, por Pericles e Meda, do sr. F. J. Lundgren, C. Fernandez; em 2º, Primazia; em 3º, Tymbira. Tempo, 115 segundos (Jockey-Club).

1925 — 1.750 metros — Tanguary, por Sin Rumbo e Miss Florence, do sr. F. J. Lundgren, P. Zabala; em 2º, Maranguape; em 3º, Bruce. Tempo, 115 segundos (Derby-Club).

1926 — 1.700 metros — Gahypió, por Anyquim e Tapitanga, do sr. F. J. Lundgren; em 2º, Riga; em 3º, Peter Pan. Tempo, 106 segundos (Jockey-Club).

1927 — 1.750 metros — Ultimatum, por Conde Lucanor e Quinina, do sr. J. M. de Almeida, F. Biernaczky; em 2º, Electrico; em 3º, Audiencia. Tempo, 118 4|5 segundos (Derby-Club).

Montarias provaveis

São as seguintes na corrida de amanhã:

Premio Importação — 1.750 metros.
Iberico, 54 ks. — C. Fernandes 40
Vulcain, 53 ks. — C. Ferreira. 12
Franco, 50 ks. — D. Suarez. 35

Premio Tanguary — 1.300 metros.
Sheik, 54 ks. — J. Escobar 25
Tapuya, 52 ks. — A. Feijó 50
Homenagem, 52 ks. — N. Gonzalez 70
Salomé, 52 ks. — A. Henrique 80
Monarcha, 54 ks. — W. Siqueira 35
Turmalina, 52 ks. — J. Salfate. 22
Patativa, 52 ks. — D. Suarez. 50

Premio Cizleb — 1.000 metros.
Conde, 53 ks. — M. Conceição 70
Eclat 53 ks. — C. Fernandez 40
Milford, 56 ks. — X. 70
Calliope, 49 ks. — X. 70
Arbitragem, 52 ks. — N. Pires 50
Negrinha, 51 ks. — D. Suarez. 80
Nilo, 51 ks. — A. Feijó 40
Podante, 56 ks. — X. 100
Chauck, 53 ks. — I. de Souza 25
Gloxinia, 52 ks. — N. Gonzalez 100
Nenuphar, 54 ks. — J. Salfate 20
Migneux, 49 ks. — L. de Souza 40

Premio Gahypió — 1.600 metros.
Ibo, 56 ks. — M. Conceição 25
Iuvernal, 54 ks. — C. Fernandez 50
Grinalda, 54 ks. — J. Salfate 18
Zig, 56 ks. — R. de Souza 100
Valete, 55 ks. — I. de Souza 50
Emboaba, 53 ks. — N. Gonzalez 70
Hastapura, 54 ks. — C. Ferreira 60

Premio Ultimatum — 1.600 metros.
Titta Ruffo, 54 ks. — C. Fernandez 40
Galaor, 54 ks. — A. Rutledge 40
Ravissant, 53 ks. — L. de Souza 35
Rafale, 56 ks. — I. de Souza 35
Estylo, 55 ks. — A. Feijó 18

Premio Black Jester — 1.600 metros.
Sounkin, 56 ks. — J. Salfate. 15
Patife, 55 ks. — C. Ferreira 50
Prosa, 54 ks. — D. Suarez 40
Carolino, 56 ks. — J. Salfate 35
Pinga Fogo, 56 ks. — J. Escobar 80
Patusco, 51 ks. — Duvidas o correr. 60
Itamaraty, 53 ks. — C. Fernandes 40

Premio Bruce — 1.600 metros.
Gran Capitan, 56 ks. — M. Oliveira 40
Riga, 49 ks. — A. Henrique 40
Gentleman, 50 ks. — L. de Souza 20
Jubileu, 53 ks. — C. Fernandez 35
Fragor, 55 ks. — D. Suarez 40
Preto, 56 ks. — Não correrá.

Premio Jockey-Club de Montevidéo — 2.800 metros.
Spahis, 57 ks. — J. Escobar 40
Batteur d'Or, 49 ks. — N. Gonzalez 80
Enervante, 51 ks. — C. Fernandez 60
Egipan, 56 ks. — R. de Souza 20
Gimone, 51 ks. — J. Salfate 80
Souakin, 48 ks. — D. correr 80
Dark Eyes, 55 ks. — I. de Souza 30
At Meidan, 56 ks. — Não correrá.
Cadum, 51 ks. — D. Suarez 80
Tanguary, 52 ks. — C. Ferreira 80
Maranguape, 51 ks. — Duvidoso correr. 80
W. Guardsman, 48 ks. — Não correrá.

Premio Heriot — 1.800 metros.
Electrico, 56 ks. — D. Suarez 40
Tattersall, 56 ks. — C. Fernandez 40
Calepino, 55 ks. — A. Henrique 60
Lombardo, 54 ks. — I. de Souza 50
Ultimatum, 54 ks. — A. Feijó 18

O CODIGO DE CORRIDAS DO JOCKEY-CLUB

Resolve-se dar outra redacção ao artigo 55

A commissão de corridas do Jockey-Club resolveu modificar o art. 55 do codigo, capitulando-o da secção "jockeys" e fazendo incluir na parte de generalidades com a seguinte redacção:

Art. 11 A — E' expressamente prohibido a qualquer profissional matriculado comprar bilhetes de apostas, ou effectuar jogo de qualquer especie, frequentar casas onde se faça jogos e de book-maker, sob pena de suspensão e, na reincidencia, expulsão.

Lunch e Sorveteria Mem de Sá

(Dependencia do Hotel Mem de Sá) — Av. Mem de Sá, 133
Telephone C. 3475

Hoje - Inauguração - Hoje
Sabbado 15 de Dezembro

Aberto até a 1 hora da manhã. Serviço especial de sorvetes, chás, chocolate, café, leite, mingaus, canja, beefs, ovos, salsicharia, conservas pastelaria doces, bebidas de todas as qualidades. (1214)

NOS CINEMAS
RIALTO
e
PATHE' PALACE
Arrependimento
JOHN GILBERT
17 - Segunda-Feira - 17
O romance de um homem que teve uma grande paixão, peccou, e soffreu...
Elenco: JOHN GILBERT, JEANNE EAGELS GLADYS BROCKWELL e MARC MAC DERMOTT

A CORRIDA EM HOMENAGEM AO PRESIDENTE HOOVER

A dotação do grande premio que terá o seu nome

A commissão de corridas do Jockey-Club, está envidando esforços para que a corrida em homenagem ao presidente eleito dos Estados Unidos, que será realizada no dia 23 do corrente, tenha o maior brilho. Haverá um grande premio denominado Herbert Hoover, cuja dotação será, podemos antecipar, de 25:000$000 ao ganhador.

NOTICIAS DO TURF DA CAPITAL PAULISTA

A razão da ausencia de Eldorado no classico Raphael de Barros

(Da imprensa local)

Muitos afficionados extranharam, por occasião da confecção do programma da proxima corrida, a ausencia do crack nacional Eldorado da prova classica Doutor Raphael de Barros. Infelizmente soubemos, por intermedio do entraineur Aurelio Olmos, que o filho de Miau mancou após a disputa do Derby Paulista, em que, actuou tão brilhantemente. O leader dos nacionaes de tres annos acha-se com um tendão sériamente avariado, necessitando de um tratamento rigoroso e prolongado. Neste sentido Aurelio nos informou que o seu pensionista só poderá reapparecer nas pistas em março ou abril do anno proximo. O mal de que se acha affectado Eldorado é um tanto grave. A avaria do tendão é proveniente das "batidas" que soffre o cavallo quando galopa. Toca-se muito o crack nacional, quando corre e disso resultou o engrossamento da raiz do tendão da mão direita. Foi essa a razão pela qual tanto Aurelio como nós, que sabiamos das precarias condições do esplendido parelheiro, receiavamos um fracasso no Derby Paulista. O valente creoulo do sr. Rodolpho de Lara resistiu, porém, aquella corrida, da qual se saiu galhardamente, graças aos desvelos e cuidados do seu entraineur que se esforçou nas vesperas da grande carreira para que o seu pensionista não mancasse, conservando no gelo — a mão affectada durante tres dias. Eldorado resistiu e venceu o Derby. Na segunda-feira, porém, o seu entraineur viu o mal aggravado deu-lhe baixa... por alguns mezes.

Um novo defensor das côres do sr. Oswaldo Camisa

O estimado entraineur carioca Oswaldo Camisa, hontem, esteve nesta capital. Fez negocios como do costume. Comprou o cavallo Halo por 12:000$000 e levou para correr no Rio o cavallo nacional Perrier, do sr. Mimi Lara, e a potranca argentina Itapeva (ex-Bendita Seas), ha pouco adquirida nos leilões de Palermo pelo dr. Erasmo de Assumpção. Tambem esteve nesta capital o veterano entraineur Americo de Azevedo que veiu ultimar o negocio da compra de Tattersall e União, do Stud Palmeiras.

O cavallo El Pibe

Foi retirado definitivamente do entrainement o cavallo El Pibe, que vae servir na reproducção. Para substituir o brioso pretinho o seu proprietario sr. Jamil Razouk resolveu fazer novas compras na Argentina, para onde seguirá na proxima semana o seu entraineur Ramon Rojas.

AFFIRMAÇÕES CATEGORICAS

E' um preventivo a projectada nacionalização

(Por Minuano)

A nacionalização dos hippodromos encerra um forte estimulo á criação nacional, nunca uma repressão odiosa ao concurso equino da importação de estrangeiros.

Se já temos um turf produzindo receita apreciavel, embora susceptivel de crescer, vamos drenal-a para fomentar a élevage nacional, que deverá preparar-se para sua fornecedora não unica, mas maxima.

O Brasil mostra carecer de motivos de emulação ao lançar-se em determinados emprehendimentos, talvez por segredos da raça, do meio ou da dispersão de affeitos, um amalgamado povos, regiões e inclinações esparsos por uma extensão geographica superior á de muitos paizes europeus reunidos.

O que foi facil em nacionalidades de pequenos territorios possivelmente, entre nós, será feito com mais difficuldades, mas, não se torne isso a causa de adiamentos compromettedores do exito de iniciativas manifestamente viaveis e necessarias.

E' ridicula a producção equina brasileira, em face dos elementos apropriados existentes.

Bastou a dois Estados — São Paulo e Rio Grande do Sul — adoptarem medidas preventivas para sua élevage do puro sangue attingir cifras eloquentes.

Nacionalizar equivale a lançar maior numero de premios, maior receita para os animaes nascidos no paiz. Com isso, cresce a recompensa no preço porque serão vendidos os ditos animaes. Augmenta a procura, sóbe o estimulo no desenvolver a criação, os haras vão multiplicar-se.

Falta de estrangeiros não vamos ter; apenas providencias repressoras das quantidades más, inferiores, que nos dispensamos por inuteis.

A entrada de eguas, muitas eguas boas com a nacionalização, deve ser estimulada, afim de que se enriqueça o sangue fino preciso na renovação dos nossos reproductores.

No turf, a quantidade não é vantagem, mas a qualidade. Tanto isso é verdade que ninguem se seduz por cocheiras cheias, programmas repletos de "bacamartes" ou sementaes ás duzias sem criterio de selecções.

O que rende é o pouco valioso. Por principio, são excepções os cracks, mas restam as numerosas fileiras donde elles se ergueram e essas constituirão o fundo quantitativo para o nosso turf, compensando os lotes inferiores barrados na sua invasão no Brasil pelo apuro natural de competições mais severas nas futuras importações.

O parlamento nacional é prodigo de carinhos pelo proteccionismo a tantas industrias ditas nacionaes, das quaes nacional só é o chão onde se ergue a fabrica.

Verdadeira, genuinamente nacional, é a industria da élevage das raças equinas, sobrando-nos perfeição no clima, pastos e braços para mantel-a muito nossa, conquistando nossa independencia dos mercados vizinhos, onde uma incuria criminosa nos leva ainda a procurar animaes para a remonta do nosso Exercito, assumpto tão ligado á defesa nacional.

O que fica dito, não é arroubo poetico, é realidade dura, que nos deve bater a face e nos induzir á contricção reparadora.

Todos podem criar; isso não é privilegio de ninguem. De resto, desde o pequeno sitiante até ao fazendeiro, esse trabalho transforma-se em encantos recreativos, baratos porque possuem, á mão, os recursos facilitando o seu exito, desde o mestiço ao puro.

Nem se vae, no Brasil, acreditar dedicarem-se todos só ao puro de custo alto. Tambem os mestiços terão grande applicação nos sports hippicos e montas militares, compensando a sua producção nos recantos apropriados.

Com o tempo, estará apurada uma categoria de seleccionados abundantes para as grandes competições dos hippodromos, desde que se positivem já as medidas officiaes e convenios entre as sociedades para solucionar o delicado encaminhamento do assumpto, através de etapas e prazos prescriptos com criteriosa antecedencia.

A situação, tal qual se nos apresenta no momento, não póde continuar. Damos testemunho de uma incuria infantil; forçamos as receitas dos prados, crescem os premios, agita-se essa força gigantesca do turf brasileiro para que?

Para espalhar riquezas, aqui colhidas, entre animaes de procedencia estrangeira, cuja maioria os nossos supplantam nas pistas.

E', logicamente, mais nobre, pratico e intelligente animarmos a producção local, sem eliminar a corrente extranha, mas filtrando-a pelo rigor da selecção que a nacionalização determina.

ESCOTISMO

FEDERAÇÃO DE ESCOTEIROS DO BRASIL

Estatistica

Realizando-se a 28 do corrente, uma sessão extraordinaria do Conselho Superior da Federação de Escoteiros do Brasil, para apresentação do programma de trabalho e acção desta entidade escoteira no proximo anno de 1929, devem comparecer todos os seus membros e representantes das tropas escoteiras. Qualquer membro ou representante poderá apresentar suas suggestões ou projectos para o programma de 1929.

Egualmente, nesta sessão, todas as tropas escoteiras filiadas á Federação de Escoteiros do Brasil, deverão apresentar um relatorio de seus trabalhos no anno de 1928, do qual constará a data de fundação local de sua séde, numero de escoteiros que possue, nomes da directoria, chefe, instructores e auxiliares.

Será uma das mais importantes sessões a que se realizará a 28 do corrente, das já effectuadas por esta Federação.

Sendo o mez de janeiro e fevereiro de acampamentos, pois muitas das tropas escoteiras irão realizar seus acampamentos de férias, a Federação de Escoteiros do Brasil, estará de férias nesses dois mezes, assim como a Escola de Instructores de Escotismo, não effectuando suas reuniões habituaes, nem tomando parte em qualquer reuniões, afim de permittir mais efficiencia dos grandes acampamentos que vão ser realizados.

TENNIS

AMERICA F. C.

Os jogos do campeonato de simples, marcados para domingo pp., serão realizados amanhã, de conformidade com a seguinte tabella:

A's 7 horas — court n. 1 — J. Duarte Pinto x Cedrid Atlee; court n. 2 — José Martins x dr. L. Castilho.

A's 7,45 — court n. 1 — F. Basilio x Gilberto Garcia; court n. 2 — Eugenio Vieira x M. Magisa.

A's 8,30 — court n. 1 — A. Avellar x vencedor do 1º jogo; court n. 2 — Mario Guimarães x vencedor do 2º jogo.

GRAJAHU' TENNIS CLUB

Em proseguimento ao torneio de classificação do Grajahu' Tennis Club, se realizarão, amanhã, as seguintes partidas:

Walter Leitão x Roberto Brea, ás 6 horas; Nelson Beder x Victor Lopes Gonçalves, ás 6 horas e 45 minutos; Alvaro Costa x Luiz Rutowitsch, ás 7 horas e 30 minutos; Jayme Chacon x Lino Gomes, ás 8 horas e 15 minutos; Mauricio Rutowitsch x Raul Gitahy, ás 9 horas; Onofre Ferreira x Helios Ramos, ás 3 horas e 45 minutos; Bento Ribeiro x Arnaldo Taveira, ás 4 horas e 30 minutos; Fernando Gomes Pereira x Armando Brea, ás 5 horas e 15 minutos.

Haverá a tolerancia de 10 minutos, findo os quaes, será declarado vencido W. O. o jogador que não se apresentar em campo.

REMO

REUNE-SE HOJE A DIRECTORIA DO C. R. S. CHRISTOVÃO

Reune-se hoje, ás 8 horas da manhã, em sessão extraordinaria, a directoria do Club de R. S. Christovão, para resolver sobre o incidente com a Liga de Sports da Marinha.

OS CAMPEÕES BRASILEIROS VÃO RECEBER MEDALHAS

Na sessão de directoria da Federação do Remo, ficou resolvido que os campeões brasileiros de remo, receberão medalhas de ouro, como justo premio aos seus esforços.

Assim, Rabello Junior, Roberto, Osorio Lourival, Origenes e Nabuco, estão de parabens.

O CONCURSO DE NATAÇÃO DO ICARAHY

Amanhã, na enseada de Botafogo, será realizada a primeira competição natatoria da temporada do corrente anno, promovida pelo glorioso Club de Regatas Icarahy.

Do programma, constam duas provas classicas "Moema" e "Antonio Antunes de Figueiredo", sendo a primeira reservada para as senhoritas sem victoria e a outra para os mestres da natação.

Além das duas classicas, os apreciadores da natação poderão observar o transcorrer de mais vinte e tres pareos, sendo desses, quatro reservados ás classes armadas.

FORAM TRANSFERIDAS AS ELIMINATORIAS

Pelo director technico de natação, da Federação do Remo, foram transferidas, para domingo, ás 8 horas, no mesmo local, com uma só chamada, as eliminatorias de natação marcadas para hoje, ás 6 horas da tarde.

VAE SE REUNIR O CONSELHO DELIBERATIVO DO GUANABARA

Está convocado para se reunir no proximo dia 21, ás 8 horas, o conselho deliberativo do Guanabara, para tomar conhecimento da ordem do dia seguinte:

a) — apresentação de relatorio e contas da directoria;

b) — discussão e votação do parecer do conselho fiscal;

c) — eleição da nova directoria e conselho fiscal para o exercicio de 1929;

d) — interesses geraes.

A PROXIMA FESTA DO BOQUEIRÃO NA ASSOCIAÇÃO DOS EMPREGADOS NO COMMERCIO

A directoria do Club de Regatas Boqueirão do Passeio, leva ao conhecimento dos seus associados que fará realizar amanhã, 16 do corrente, uma noite dansante, no salão da Associação dos Empregados no Commercio, das 7 á meia noite.

CAFE' CRUZEIRO
EXTRA
DOS MELHORES O MELHOR
(19855)

UM MENOR PREMIADO NA LOTERIA E LESADO PELA — PATROA —

O Juiz de Menores apprehende e acautela o dinheiro

Ha dias, o Juiz de Menores dr. Mello Mattos, teve denuncia de que um menor havia tirado um premio na Loteria do Estado do Rio e que seu patrão planejava receber o dinheiro e fugir para a Europa, tendo providenciado promptamente, o dr. Mello Mattos conseguiu apprehender o bilhete receber o dinheiro, na importancia de 10:000$000, pondo-o em um banco e empregando o menor em uma casa commercial.

Ha cerca de quatro dias, facto identico foi levado por denuncia anonyma ao conhecimento do juiz Mello Mattos, que mandou immediatamente proceder a investigações, tendo apurado ser verdadeira a denuncia.

Trata-se do menor Nelson Natalicio Paes, com 14 annos de edade, entregador de marmitas de comida aos freguezes da pensão da rua Visconde de Itauna n. 279, pertencente á Florinda de Souza Pontes. Levados á presença do dr. Mello Mattos, o menor, a dona da pensão e uma filha desta, negaram ter o menino tirado premio na loteria ou comprado bilhete.

Mas o dr. Mello Mattos ficou sob a impressão de que estavam negando a verdade e que o menor se achava insinuado e dominado pela patrôa.

Por isso, encarregou de proceder a novas investigações o official de justiça e commissario Luiz Sayão, o qual feliz em suas diligencias, tendo verificado que o menor havia comprado o bilhete n. 50.897 da Loteria do Estado do Rio, o qual foi premiado no dia 27 de novembro com 30:000$000, tendo o menor direito a 10:000$000 que foram recebidos por sua patrôa, a qual se apropriára dessa quantia.

Deante das provas apresentadas pelo official commissario Sayão, a patrôa e o menor confessaram a verdade, tendo sido apprehendido o dinheiro com falta apenas de 80$000.

O dr. Mello Mattos, tomou o menor sob sua protecção e guarda, mandando internal-o na Escola 15 de Novembro e vae proceder criminalmente contra a patrôa infiel.

A' sua espera!
A' sua espera estão os 500 CONTOS do *NATAL!*
Extracção a 22 do corrente.
NAZARETH & C.
OUVIDOR, 94
(0795)

Chove no sertão bahiano

Bahia, 14 (A. B.) — Noticias vindas do sertão dizem que em todos os pontos tem caido grandes chuvas, que duram horas consecutivas.

Os lavradores mostram-se satisfeitos com o prenuncio de optimas safras, emquanto os sertanejos, que haviam abandonado as suas habitações, voltam a occupal-as novamente.

Nota-se em todo o littoral grande alegria por parte dos seus habitantes.

DEBILIDADE GERAL
CONVALESCENTES
CREANÇAS FRACAS
O inegualavel tonico
IODOLINO DE ORH
restabelece, dá vigor, appetite e saude.
EM TODAS AS PHARMACIAS DO BRASIL
(16426)

UM DECRETO DO GOVERNO DE ALAGOAS

Maceió, 14 (A. B.) — Foi publicado um decreto do governo do Estado, reconhecendo em Alagôas a jurisdicção do sr. Luiz Medina Barron, consul geral dos Estados Unidos do Mexico no Rio de Janeiro, e do sr. Ricardo Mascati, consul da Italia no Recife.

PARA TRATAR OS CABELLOS
JUVENTUDE
ALEXANDRE
PARA EMBELLEZAR OS CABELLOS
(0775)

A resistencia de um criminoso á prisão, sobresalta Carinhanha

Bahia, 14 (A. B.) — O tenente Irineu Costa, delegado de policia de Carinhanha, cumprindo a precatoria expedida pelo juiz de direito de Maracás para o juiz municipal daquella localidade, procurou prender o individuo Francisco Meira, conhecido vulgarmente por Chico Cauassu'. Este, vendo-se perseguido, atirou-se contra a policia, apoiado por um grupo armado, homisiando-se em seguida na residencia do coronel João Duque.

Cercado pela policia, esse predio foi invadido, sendo presos pelo delegado Irineu Costa quatro criminosos, tendo fugido Cauassu'.

A população de Carinhanha mostra-se alarmada com o facto, receiando um possivel ataque dos jagunços do coronel João Duque, contra a policia.

O sr. Madureira de Pinho, secretario da Segurança Publica, ordenou que a policia de Carinhanha seja reforçada com destacamentos mandados de Lapa, Barra e Rio Branco, sob o commando do capitão Heitor Dourado. Este, que se acha presentemente em Remanso, teve ordem para transportar-se a Carinhanha, afim de manter a ordem e, ao mesmo tempo, prestigiar a acção da justiça.

RENDAS DO NORTE
Toalhas, colchas e applicações
Trabalhos, caprichosamente feitos a mão. Recebe directamente. Preços reduzidos. Acceitamos encommendas para o interior
CASA BOHEMIA
Aven. Passos, 26 — Ph. N. 4067
(525)

A vaga de deputado federal por Pernambuco

Recife, 14 (A. B.) — Fala-se que o deputado Rego Barros, presidente da Camara Federal, pleiteia a indicação de um candidato da sua affeição á vaga do sr. Amaury de Medeiros, que falleceu no recente desastre do avião "Santos Dumont".

De outra parte, o senador Archimedes de Oliveira, "leader" do Estado, ao que se assegura, trabalha para que seja indicado o sr. Joaquim Bandeira, secretario da Fazenda.

Está sendo ao mesmo tempo, objecto de commentarios a opposição que os amigos do deputado Eurico Chaves fazem ao falado accesso do sr. Samuel Hardman, secretario da Agricultura, á referida vaga. O sr. Hardman tem sido apontado como possivel successor do governador Estacio Coimbra. A opposição que lhe fazem seria susceptivel de scindir o estacismo na questão da successão governamental.

Alguns intimos do palacio pretendem que seria viavel a candidatura do sr. Julio Barbosa.

Bahia, 14 (A. B.) — Communicam do Recife que o sr. Samuel Hardmann, actual secretario da Agricultura, será o successor do sr. Estacio Coimbra no governo de Pernambuco.

Accrescentam que aquelle sr. irá para a Camara Federal na vaga aberta com a morte do deputado Amaury de Medeiros, até que se approxime a época da successão estadual.

BIONTE
CONDUCTOR DA VIDA
Poderoso tonico hematogenico e nervino phospho-arsenico ferruginoso.
Indicado na neurasthenia, chloro anemia, na convalescença das molestias febris, no puerperio e em todos os estados de debilidade do organismo.
(17887)

A'S ALMAS CARIDOSAS

Horacio de Camargo, morador em Madureira, na travessa Portella, Rua João Lopes n. 40, tendo ficado cégo e com as duas pernas amputadas até aos joelhos, impossibilitado de trabalhar vem recorrer do bom coração das almas caridosas, um auxilio, o qual poderá ser enviado para o endereço acima ou entregue nesta redacção. Muito agradecido fica por todos que o auxiliarem. (19632)

NA PREFEITURA

Pelo prefeito foram concedidas licenças de 45 dias, ao auxiliar jardineiro Antonio Leite Braga e de seis mezes á professora Maria José Villela.

— Foi dispensado do ponto, durante dois mezes, com dois terços do que vence, o trabalhador da Limpeza Publica, Ataliba dos Passos.

— Foram hontem, abertos os creditos na importancia total de 11:181$265, para attender ao pagamento do que deixaram de receber varios funccionarios da Secretaria do Conselho Municipal.

— O Montepio Municipal arrecadou desde janeiro até 30 de novembro do corrente anno, a quantia de 27.645:366$096, tendo em egual periodo do anno passado arrecadado 23.760:499$789.

FALLECIMENTO EM MACEIO'

Maceió, 14 (A. A.) — Falleceu hontem nesta capital o capitalista coronel Jacintho Medeiros, ex-senador estadual e tio do governador Alvaro Paes.

Suicidio de um industrial na capital paulista

S. Paulo, 14 (A. A.) — Em sua residencia, á rua Veridiana n. 7, suicidou-se hoje, disparando um tiro de revolver na cabeça, o industrial Italo Sachette, italiano, de 40 annos. O suicidio é attribuido a máos negocios.

O cadaver ficou na residencia com o consentimento da policia que abriu inquerito.

SEM FIO

AS IRRADIAÇÕES DE HOJE

Radio Club
(Onda de 310 metros)

Da 1 ás 1,10 — Boletim commercial e noticioso.

De 1,10 ás 2 horas — Programma de discos.

Das 4 ás 5 horas — Programma de discos variados.

Das 5 ás 5,10 — Boletim commercial e noticioso.

Das 7 ás 8,40 — Concerto da orchestra do Hotel Avenida sob a direcção do professor Alcides Bonomine — Notas de interesse geral e discos variados nos intervallos.

Das 8,40 ás 8,55 — Boletim commercial e noticioso.

Das 8,55 ás 9,05 — Intervallo para recepção dos signaes horarios.

Das 9,05 em deante — Transmissão do theatro Recreio da revista "Palacio das aguias" (2º acto da 1ª sessão e 1º da 2ª sessão).

Radio Sociedade

(Onda de 400 metros)

A's 12 horas — Hora certa — Jornal do Meio-dia — Supplemento musical até 1 hora.

A's 5 horas — Hora certa — Jornal da tarde — Supplemento musical.

A's 5,45 — Quarto de hora infantil pela senhorita Stella Velloso.

A's 6 horas — Informações commerciaes especialmente para o interior do paiz.

A's 6,50 — Transmissão em radiotelegraphia do programma a ser executado amanhã no studio da Radio Sociedade do Rio de Janeiro.

A's 7 horas — Hora certa — Jornal da noite — Supplemento musical.

A's 7,30 — Programma especial de discos.

A's 8 horas — Programma especial de discos.

A's 8,30 — Programma especial de discos.

Nos intervallos numeros do studio pela orchestra do Radio Club do Brasil.

A's 9,15 — Concerto offerecido aos ouvintes da Radio Sociedade do Rio de Janeiro pela Companhia Industrias Reunidas Alba, com o concurso da senhorita Jesy Barbosa (canto), João Pernambuco (violão), José de Freitas (violão), Rodolpho Bezerra (canto), Salvador Bove (piston), M. Pires (cavaquinho), José Pires (saxophone) e José Bittencourt (concertina).

Sociedade Radio Educadora do Brasil.
(Onda de 350 metros)

Irradiações de hoje:

Das 6 ás 7 horas — Programma de discos variados.

Das 8,30 em deante — Discos seleccionados.

No programma de studio a realizar-se amanhã, ás 9 horas, tomarão parte a apreciada violinista senhorita Messodi Baruel, a illustre escriptora Chrysanthême, a senhorita Lucy Pires e o tenor Orlando Ferreira.

Prisão de um uxoricida na capital paulista

S. Paulo, 14 (A. A.) — Inspectores da Delegacia de Segurança Pessoal, acabam de effectuar a prisão do syrio Aziz Mankur, que, conforme noticiamos hontem, assassinou, na rua Castro Alves, em um dos trechos mais escuros daquella via, fria e covardemente, a punhaladas, sua propria esposa, de quem se achava separado ha tempos.

Aziz, que é conhecido vagabundo, foi preso quando se encontrava num botequim da rua Barão Duprat n. 79, em palestra com o seu proprietario.

O criminoso não oppoz a minima resistencia, sendo conduzido ao gabinete de investigações, onde confessou o seu crime.

O LEADER SERGIPANO

Aracajú, 14 (A. B.) — A' vista do rompimento do sr. Graccho Cardoso, era intuito do sr. Manoel Dantas indicar para "leader", na Camara Federal, o deputado Gentil Tavares. Sabe-se, agora, que esse desejo soffre impugnação dos outros elementos da bancada, que acompanham o governador.

Diz-se mesmo que o deputado Gentil já communicou o facto ao presidente de Sergipe, solicitando a sua intervenção, mas não deu ainda o governador até agora uma resposta áquelle deputado.

A vaga existente no Tribunal da Relação de Minas

Bello Horizonte, 14 (A. A.) — O Tribunal da Relação organizou a lista, por antiguidade e merecimento, para o prehenchimento da vaga de desembargador, sendo a seguinte a lista de Juizes mais antigos:

em 1º logar — Antonio Carlos de Castro Madeira, juiz de direito em Queluz; 2º logar — Alerano Bandeira de Mello, juiz de direito em Muriahé; 3º logar — Antonio Celso Nogueira, juiz de direito em Marianna; 4º logar — Antonio Fernandes Pinto Coelho, juiz de direito em S. João D'El Rey; 5º logar — Sabino de Almeida Lustosa, juiz de direito em Lavras; 6º logar — Pedro Nestor de Salles e Silva, juiz de direito em Pará; 7º logar — Hamilton Theodoro Paulo, juiz de direito em Ubá; 8º logar — Luiz Caetano da Silva Guimarães, juiz de direito de Caeté; 9º logar — Carlos Ferreira Tinoco, juiz de direito de Guaranesia; 10 logar — José Leandro Baracuhy, juiz de direito de Araxá; 11º logar — João le Lima Rodrigues, juiz de direito em Ouro Preto; 12º logar — José Bessaoni de Oliveira Andrade, juiz de direito em Montes Claros; 13º logar — Custodio de Almeida Lustosa, juiz de direito de Juiz de Fóra; 14º logar — Gentil Nelaton de Moura Rangel, juiz de direito de Bello Horizonte; 15º logar — Francisco Bernardes Teixeira Duarte, juiz de direito de Baependy.

Passando-se a votação dos cinco juizes de maior merecimento, foi apurado o seguinte resultado:

1º logar — José Correia Amorim, juiz de direito da capital; 2º logar — André Martins de Andrade, juiz de direito de Pouso Alto; 3º logar — Alonso Stabriny, juiz de direito de Manhuassu'; 4º logar — Paulo Faro Fleury, juiz de direito de Curvello; 5º logar — Anisio Baptista de Oliveira procurador geral do Estado.

O SUCCESSOR DO SENHOR WASHINGTON LUIS

O Ceará não está em condições de intervir ?

Fortaleza, 14 (A. B.) — Um collaborador do "Correio do Ceará", tratando da successão do presidente Washington Luis, considera difficil a solução do problema.

O articulista admitte a possibilidade de um choque entre os grandes Estados. Os pequenos Estados seriam naturalmente requestados quando se tratasse de resolver a questão, mas já se poderia declarar o Norte fóra, de causa, ficando a deliberação ao arbitrio do Sul.

Accrescenta ainda o articulista que, dos pequenos Estados dirigidos por politicos jovens, o Ceará não poderia influir por motivo da situação de inferioridade em que o collocaram os pessimos governantes que precederam o sr. Mattos Peixoto. Parece-lhe, entretanto, que Santa Catharina, por exemplo, está em condições de actuar vantajosamente nesse choque das forças politicas do paiz.

O INCIDENTE DO SALÃO — BRASIL —

Foram acceitas as explicações do proprietario do estabe — lecimento —

Ribeirão Preto, 14 (A. B.) — Em virtude do incidente occorrido no Salão Brasil, que já relatámos, pormenorisadamente, a Sociedade Legião Brasileira e Liga de Propaganda e Defesa do Brasil reuniram-se hontem, á noite, na séde da primeira, afim de tomar uma attitude que o caso requeria.

Nessa reunião, deante do pedido de desculpa apresentado pelo proprietario do Salão, tendo o mesmo affirmado que despedira o empregado que praticou tal acto, ficou deliberado que uma commissão iria levar ao official offendido uma carta explicativa, de reconsideração. Acto continuo a commissão desempenhou sua missão.

GESTO TRESLOUCADO

Julgando-se inutil e vencido na vida, ingeriu veneno e falleceu ao ser soccorrido

O rapaz que hontem deu cabo da existencia, quando contava, apenas, 20 annos de edade, não justificou de maneira sufficiente, no bilhete que deixou, as causas que o arrastaram ao gesto tresloucado. Escreveu elle:

"Sou inutil. Não posso trabalhar porque não tenho forças. Para não ser pesado aos meus, resolvo acabar com a vida. — Herminio."

Herminio Rangel Mayerhofer, solteiro e de cor branca, brasileiro, ao que nos informaram, havia deixado uma pharmacia da Penha por questões de namoro. Teria se apaixonado pela filha do patrão. Era elle pratico de pharmacia, e por essa razão mudou de casa.

Na pharmacia da rua Haddock Lobo, n. 451, de propriedade da firma Souza, Alho & Cia., onde foi em seguida trabalhar, era de todos estimado. Notavam, é verdade, que dia para dia seu aspecto se modificava, sendo cada vez mais tristonho, mas, inquerido a respeito, desculpava-se com uma evasiva qualquer.

A idéa do suicidio, entretanto, empolgava-o. Ante-hontem, naquella pharmacia, preparou duas capsulas de acidos arsenioso e nitrico, sem que fosse percebido por pessoa alguma e, cerca das 3 horas da tarde, apresentando um motivo qualquer, ausentou-se do estabelecimento, rumando para a residencia de seu tio, o sr. João Mayerhofer, á rua Vieira Fazenda n. 62.

Na manhã de hontem, aquelle senhor, ouvindo no quarto do sobrinho seguidos gemidos, correu a ver o que se passava, encontrando, então, estirado sobre o leito, o tresloucado, que havia ingerido as duas capsulas.

Não foi bem aceita a desculpa escripta no bilhete, tanto mais que o rapaz não era um inutil. Julgava-se vencido, isso sim, mas ao que parece nos seus amores. Seu gesto surpreendeu os amigos e camaradas, principalmente os patrões, que o viram, entretanto, mais acabrunhado no dia em que pediu para sair mais cedo, contra os seus habitos.

O sr. Mayerhofer, afflicto, solicitou os serviços da Assistencia Municipal, que immediatamente mandou ao local uma de suas ambulancias. No Posto Central, quando era soccorrido, veiu Herminio a fallecer, precisamente ás 7,20 horas da manhã.

O corpo foi enviado para o necroterio do Instituto Medico Legal, de onde saiu, depois de necropsiado, para o cemiterio de São João Baptista, tendo sido os funeraes custeados pelo sr. João Mayerhofer.

A fallencia do Banco de Credito de S. Paulo

S. Paulo, 14 (A. A.) — O caso da fallencia do Banco de Credito de São Paulo, que se encaminhava para uma concordata, mediante a qual aquelle estabelecimento pagaria integralmente aos seus credores, volveu hontem á nova phase.

E' que, acceita pela assembléa, a concordata proposta, alguns credores, discordando da medida, embargaram, pelo que os autos do processo de fallencia foram conclusos ao juiz da 6ª vara civel e commercial.

Esse juiz acaba de proferir o seu despacho, deixando de homologar a concordata para pagamento integral aos credores e ordenando o proseguimento da fallencia por não haver a medida proposta alcançado a maioria legal de creditos.

Violento incendio em Ponta — Grossa —

Curityba, 14 (A. A.) — Violento incendio destruiu, hontem, o Hotel Riograndense, de Ponta Grossa.

JOALHERIA
PRATARIA
OBJECTOS DE FANTAZIA
JOALHERIA TATTERSALL
NORTE 0037
OUVIDOR 150
RICA ESCOLHA DE PRESENTES
ULTIMAS NOVIDADES
PARA AS FESTAS

4 FOLHETIM DO "COREIO DA MANHÃ"

MARIA JUNQUEIRA SCHMITD

— A — Princeza Maria da Gloria

gresso na camara imperial. Ministram á imperatriz os sacramentos da Egreja. Pouco depois, serena, resignada, entrega a Deus a sua alma soffredora.

Assim foi que, a 11 de dezembro, fallecia, longe do esposo, consumida de saudades, a misera Leopoldina, que tanto amára, sem nunca ter sido correspondida. Fora-lhe a vida um tormento e a morte... uma recompensa á sua resignação de santa.

Maria da Gloria comprehendera vagamente a perda irreparavel, que a attingia.

Na sala mortuaria, emquanto se celebravam exequias nos sete altares ali erigidos, emquanto lá fóra, de dez em dez minutos, reboavam as salvas da artilharia, a princezinha, succumbida, immovel, junto do esquife, deixava correr o pranto desesperado de orphãzinha!

Fôra-se a imperatriz, levando em mente a preoccupação cruciante do futuro ameaçador de sua linda primogenita...

MIGUEL DE BRAGANÇA

Desenvolturas do um infame — Num carcere de ouro — A usurpação — Forças que se levantam — A bandeira liberal fluctuando na Ilha Terceira

O irmão mais moço de dom Pedro, — d. Miguel, nasceu n dia 26 de outubro de 1802. Desde logo se revelou em seu favor a predilecção materna. Com effeito, ao baptismo do filho, effectuado a 24 de novembro, quiz Carlota Joaquina em pessoa assistir, *por lhe não consentir o zelo de mãe que deixasse de observar o estado de seu augusto filho*. Em torno do berço dessa creança, tece a imaginação popular muitas lendas e interessantes fantasias. Allude a chronica que, por tres vezes, foi tirado á sorte o nome do infante e, por tres vezes, saira o mesmo: — Miguel.

Viram todos nessa coincidencia um signal de predestinação.

Miguel de Bragança foi criado ás soltas, sem freios, na mais desbragada licenciosidade, sob o influxo dos máos exemplos da mãe, e á feição da covarde, da lamentabilissima resignação de d. João VI.

Era menino ainda quando veiu para o Brasil. Já por essa época revelava uma indole caprichosa e turbulenta. Não tinha 7 annos quando, um dia, se fardou de official e pediu audiencia ao principe regente, dizendo ao camarista:

— "Diga a sua alteza real que o infante d. Miguel está aqui".

O camarista retirou-se a sorrir.

O menino, alto e franzino, naquella época, poz-se a passear na sala do docel, emquanto esperava, com ares de importancia, arrastando ruidosamente a espada de cavallaria.

Chegou-se para miral-o de certo reposteiro e não pôde conter um sorriso de mofa. D. Miguel irritou-se e ameaçou-o de bofetões e de dar-lhe com a espada nas costas se não temesse sujal-a...

Nisto accorre o marquez de Lavradio, ancião respeitavel, intimo de d. João VI e apparentado com a familia real. Achou-se no direito de reprehender o principezinho. Com effeito, poz-se a censurar-lhe a linguagem, como sendo indigna de sua alta hierarchia.

D. Miguel empertigou-se e, affrontando os cabellos brancos do marquez, retorquiu arrogante:

— "O que lhe disse a elle, digo-t'o tambem a ti".

— Taes palavras, atalhou o fidalgo indignado, nunca as ouvi ao pae de vossa alteza.

— Dê-se o marquez por preso á minha ordem, continuou o infante, purpuro de odio.

— Acceito a prisão com muito gosto, pois que assim me poupo a mais desgostos dessa natureza."

E Lavradio afastou-se da côrte, profundamente offendido.

D. Miguel foi introduzido á presença de d. João VI. O regente ignorava ainda a scena que se passára na antesala. Fez o infante a continencia militar e exprimiu-se com toda emphase:

— "Requeiro a v. alteza real que sejam dadas ordens para que me nomeiem creados e me dêem um quarto separado, porque a minha edade não permitte que durma ao pé de mulheres."

D. João VI desatou a rir. Não levou a sério, naturalmente, o pedido do filho. Pouco depois, apresentava d. Miguel um requerimento em termos desabridos ao marquez de Aguiar, repetindo as exigencias que fizera ao pae.

Não se curvou tão pouco o marquez á sua vontade. Ao requerimento deu o despacho: — *Excusado*.

O marquez de Lavradio é que continuava maguado. Foi mistér d. João VI, em pessoa, lhe rogasse a volta ao palacio para que se decidisse a perdoar o infante.

José Presas, que era o secretario particular de Carlota Joaquina, presenciava e registrava as "partidas" do principe insolente.

Conta o valido, a esse proposito, curiosas anecdotas.

Os infantes costumavam, no Brasil, sair do quarto de dormir lá pelas nove da manhã. Iam, logo, cumprimentar os paes. Acontecia, não raro, que Carlota Joaquina se demorava em sua camara. Para distrair o enfado da espera, punha-se d. Miguel a beliscar e a pisar as irmãs!

Um dia, atira-se, já vestido, dentro de uma tina cheia de agua. Uma açafata coxa, que ali estava, ameaça de chamar a rainha. O infante agarra-a e sacode-a com toda a força. Nisso, acorre Carlota Joaquina e, sabendo do que se passára, tira um sapato do pé e administra no filho algumas palmadas. Este se contém, não derruba uma lagrima, mas quando d. Pedro delle se approxima, desabafa a sua colera:

— *"A mãe me bateu, mas eu não chorei. E esta maldita coxa ha de pagar-me".*

De suas creançadas, uma das mais engraçadas é, por certo, a idéa, que lhe veiu á mente juvenil, de artilhar a porta de seu quarto com dois pequenos canhões de bronze, que lhe havia offerecido um official inglez, e de carregal-os com polvora e de atirar, fazendo pontaria, nas pessoas que passavam.

Não era propriamente um máo, mas traia certa tendencia para a insensibilidade ante o soffrimento alheio.

Uma feita, espreitava as infantas, reunidas nos aposentos de Maria da Gloria; esta saiu indignada e gritou pela rainha. Carlota Joaquina acudiu e censurou a d. Miguel com esta phrase, que rescende a prophecia:

— *"Tu sempre has de ser o Judas deste apostolado!"*

Mais tarde, de regresso a Portugal, continuou a divertir-se com os sustos, que aos outros pregava. Quando a tristissima côrte de d. João VI folgava em villegiatura em Salvaterra, d. Miguel rejubilava: — vivia na caça e em touradas. Quando não picava na praça, introduzia um touro nos corredores do Paço e ria-se, ás gargalhadas, ante o espectaculo das infantas e das damas da côrte a fugirem espavoridas!

Tal o genio do desenvolto infante, em quem d. Carlota Joaquina alimentava e incentivava o gosto pelo mando, o desprezo pelo povo e o horror pela liberdade... alheia!

Teve por mestres frei Antonio da Arrábida e um abbade francez. Nada, ou quasi nada aprendeu. Falava pessimamente o francez e muito mal o portuguez. Tinha menos cultura que d. Pedro. E a cultura de d. Pedro era estupefacientemente lacunar...

Em compensação ostentava um porte garboso, era o "primeiro pé de estribo que tinha dado a casa de Bragança"; os olhos afogueados impressionavam pela expressão dura de dominio, ao passo que a bôca, amavel e enflorada em sorrisos de galanteio, corrigia a expressão severa da physionomia. Tinha tudo para agradar. E, com effeito, foi o idolo da Nação Portugueza.

Aos 21 annos, com a Villafrancada, começará a sua vida politica, tão agitada e tão aventurosa quanto a sua vida particular... E como esta foi tumultuosa! Nem ordem, nem methodo. Correu-lhe a existencia ao léo dos caprichos e ao sabor das fantasias. Não

(Continúa).

TERRENOS BONS E BARATOS

Só no

Parque da Estrella

Esplendidos lotes de 10 por 50 á 800$000 e 1:000$000 em 40 prestações de 20$000 ou 25$000 e com direito a uma centena para sorteio mensal.

LINDAS CASAS de 10, 15, 20 e 25 contos em 100 prestações de 100$, 150$, 200$ e 250$000.

Situados na Estação de Estrella (50 minutos do centro) — Trens da E. F. Leopoldina e Therezopolis ou pelas Estradas de Rodagem Rio-Petropolis e União e Industria.

GRANDE EMPREZA AMERICANOPOLIS

Proprietario: — Dr. Affonso de Oliveira Santos

SEDE: — S. Paulo: — Rua Senador Feijó, 27 — 8º andar. Salas 80 a 84.
AGENCIA: — Rio — Rua Ramalho Ortigão, 9 — 2º andar. Salas 7 a 10 (antiga Trav. S. Francisco). (0798)

PARIQUYNA

Contra todas as molestias do FIGADO

Unico remedio discutido na Academia de Medicina
Formula do eminente scientista Dr. Barbosa Rodrigues

Ictericia — Calculos — Congestões hepaticas — Hepatites chronicas — Vomitos biliosos

Puramente indigena — da Flora Amazonense

MANCHAS DA PELLE (PROVENIENTE DO FIGADO)

(17886)

COMPRAR DIRECTAMENTE AO FABRICANTE E' SER ECONOMICO

Comprando na

A FABRICA DAS MEIAS

E' fazer uma ECONOMIA de 30 %

Rua 7 de Setembro, 133 — Central 1087
Rua Ramalho Ortigão, 9 - Casa 6 - Central 669

HOJE — NO — HOJE

GLORIA

Um soberbo romance de amor que se desfez por um golpe traiçoeiro da morte...

com MARCELLA ALBANI
Jack Trevor e WILHELM DIETERLE

Um luxuoso pellicula cujo enredo fala de perto ao coração humano.

PROGRAMMA URANIA

Este film não será exhibido nos Cinemas de Copacabana, Tijuca, Rua da Carioca e H. Lobo.

EXAMES

Faculdade de Medicina do Rio de Janeiro

Relação para os exames de hoje, 15:

1º anno medico — Physica — Prova pratica e oral ás 11 horas no Laboratorio de Physica — Samuel Segal, Geraldo Barros, Salim Jorge Adiar, Isaac Fares Abrahão, Affonso Guilherme Costa Marcondes, João dos Santos Monteiro, José Reis Santos, Ignacio Lafayette Pinto, Carlos Dias de Avila Pires, José Alfredo Granadeiro Neto, Antonio de Oliveira Fabrino, Nelson da Costa Marrelli, Celio Baptista Pereira, Joir Gonçalves da Fonte, Joaquim Frederico de Moura Morinho, José Tostes de Campos, Ruy Lindemberg Quintanilha, Luiz Felippe Saboya Ribeiro, Murillo Goulart de Barros, — Turma supplementar — Francisco Henrique de Mendonça, José Gomes de Castro, Moacyr Ferreira da Silva, Walter Telles, João de Almeida Queiroz, Alfredo Norberto Bica, Saint Clair A. de Miranda Carvalho, Affonso Duarte Faveret, Eugenio de Andrade Lima, Renato Christiano Soares, Inah Moraes de Camargo, Cyneria Fernandes, Eurydice de Magalhães, Orchidéa Graciosa Cavalléro, Maria Geralda da Fonseca, Alice Marques dos Santos, João Jorge Nemer, José Henrique Duarte da Fonseca, Elisa Alexandre, Antonio Van-Dick de Andrade Ponte.

Chimica — Prova pratica e oral ás 8 horas no Laboratorio de Chimica — Gerson Augusto Canedo de Magalhães, Aleixo de Magalhães Lustosa, Dante Nascimento Costa, João Tajura da Silva, Helio Jonas Coelho, Antonio Francisco Rodrigues de Albuquerque, Archiobaldo de Paula Farnese, Waldemar Bessa, Haity Moussatché, João da Matta Simões, Ignacio Tostes Machado, Augusto Raphael Marques Braga, Agenor Pereira, Luiz Mario Jeolás da Motta, Luiz Gonzaga de Ataliba Nogueira, Aluizio Alves, José Bueno Lopes, Antonio Amarante Lessa, Cesar Girard Jacob, Luiz Torres Barbosa, — Turma supplementar — Eduardo Jorge Wanlerley Filho — 2ª chamada — Helio Fraga, José Ismael Martins da Costa, Arthur Romano Botelho, Erasmo Moreira Martins, José de Paula Lopes Pontes, Aretino Cavalcanti de Mattos, Vicente Pellegrino, Joaquim Rodrigues Fernandes, Americo Doyle Ferreira, Salomão Kleimann, Jorge Sampaio de Marsilac, Alfredo Xavier Botelho, Paulo Fonseca de São Thiago, João Elias, João Baptista Pulcherio Filho, Nicola Casal Caminha, José Teixeira de Mattos, Albecyr Neptuno Marques, Athenolindo Borges dos Santos, Joaquim Soares de Moraes.

Biologia — Prova pratica e oral ás 9 1/2 horas no Laboratorio de Biologia — Valerio Martins Costa, João Affonso Vieira, Aziul Alves do Banho, José Caribé da Rocha, Nilo Martins Rodrigues, Walter De Biase da Silva, Antonio Vieira Cordeiro Junior, Mario Dias da Silva, José Sieiro, Geraldo Cesario Alvim, — Turma supplementar — Waldemiro Antonio Barbosa, Eduardo de Almeida Rego, Oiram Nogueira, Antonio Barros de Almeida, Nicolau Abalen, Enéas da Silva Pereira, Periguary de Medeiros, Wintor Barbosa de Godois, José Ernesto Pinto Coelho, Ivo Lazzarini de São Thiago.

A' 1 1/2 hora — Luiz Alberto Werneck, Gil Brito de Carvalho, Alvaro Serra de Castro, Angelo Filpi, Renato Cataldi, José Guarany de Souza, João Pinto Sobrinho, Mario Salles Filho, José Augusto Soares, Herconides Martins de Oliveira, — Turma supplementar — Galdino Monteiro de Barros, Sylvio Carvalho Duarte, Cyrillo Dinamarco, Raul d'Escragnolle Taunay, Ambrosino de Alcantara Gomes, Paulo Cesar de Azevedo, Oswaldo Rodrigues Campos, João Maia de Mendonça, Sylvio Mourão Camarinha, Philippe Uébe.

Anatomia — Prova pratica e oral ás 8 1/2 horas no Instituto Anatomico — Thomaz Tommasi Ennio Carvalho de Oliveira, Nelson Etienne Donat, Werter Santos Duque Estrada Bastos, Armando Roquette Vaz, Julio Cesar Monteiro de Barros, Hugo Caire de Castro Faria, Bento Miguel Gomes Ferraz, Annibal da Rocha Nogueira Junior, Lourenço Dessimoni, José Evangelista, Roosevelt Andrade, — 2ª chamada — Jorge Ferreira Pinto, Rubens Vale da Costa, Paulo Baptista Roquette Pinto, Angelo Brivio, Adherbal Bittencourt, Hercules Berardo, Argeu Camargo Teixeira, Bernardino C. de Almeida e Albuquerque Filho, Orlindo Soares Quintão, — Turma supplementar — 2ª chamada — Mario Ribeiro Dunyr, Evaristo Machado Junior, Sylla Fontoura de Almeida, José Luiz Novaes, Julio Martins Barbosa, Ary de Miranda Lima, Cesar Barbosa de Oliveira, Orestes de Oliveira Nunes, Francellino Lanny de Miranda, Joaquim Maria Carneiro Leão, Dacio Guimarães, Raul Franco de Mello, Fontenelle Teixeira da Silva, Armando Alves Cavalheiro, José Molica, Adilio Guimarães Dias.

2º anno medico — Physiologia — Prova pratica e oral ás 8 horas no Laboratorio de Physiologia — 2ª chamada — Tacio Guerreiro, José da Rocha Furtado, Mario Ubaldo Pereira, João Adão de Azevedo, Gastão Corrêa de Lima, Arnaldo Augusto Pereira, Newton Luiz Leitão, Lintz Caire, Marcello José de Amorim Garcia, Odilon Duarte Pereira, Maurilio Barcellar Guimarães, Geoberto da Silva Mello, Gilberto Gonçalves de Senna e Silva, Hilio de Lacerda Manna, João Ramos de Souza, Persio de Carvalho, Americo Alves da Costa, Oswaldo Barbosa de Abreu, Pedro Paulo de Miranda França, Nelson de Sá Earp, Carlos Abilio dos Reis, Alvaro Pinto Gonçalves, Sylvio Livio da Silva Ramos, José Alexandre Pimentel Maia.

Histologia — Prova pratica e oral ás 9 horas no Laboratorio de Histologia — Ivo Frascá, Alvaro Rodrigues Nogueira, Armando Heide, Roberto Lopes Gonçalves de Lima, Armando Más Leite, Edgard Guimarães de Almeida, Aloysio Lago Fernandes — 2ª chamada — José Monteiro de Carvalho, Baby Nasser, Thiers Rodrigues de Almeida, Francisco Leitão Laport, Expedicto de Oliveira Gomes, Vicente de Paula Melillo, Mario Moreira Madureira, Mario Ortman Ferreira, Attilio Cirando, Victor de Angelis, Juvenil Hortencio de Medeiros, José Affnoso Netto, Carlos Eduardo Silva — Turma supplementar — Othoniel Bueno Galvão, José Felix de Sá, Roberto Segadas Vianna, Jayme dos Santos Neves, Raul de Oliveira Neves, José Dauster Matta e Silva, Lecio Gomes de Souza, Archimedes Peçanha, Dioscoro Maia Villela, Ada Zuleika de Iracema Gomes, Stella Falcão Rodrigues.

Anatomia — Prova pratica e oral ás 2 horas no Instituto Anatomico — Sylvio Pereira do Lago, Augusto Antonio da Cunha, Iris de Abreu Martins, José Macedo Machado, Adolpho Lindemberg Gonçalves da Rocha, Renato Vieira da Silva, Benedicto Borges Vieira, Antonio Hermes de Souza, Orlando Mollica, Manoel Bronstein, José Ribeiro de Freitas, Homero Marques da Luz, Fariolando da Silva Rosa, Alberto Legey, José Antonio Grisi Filho, Ibrahim Carone.

Chimica organica e biologica — Prova pratica e oral á 1 hora no Laboratorio de Chimica — Alvaro Ferreira Agostinho, Linneu da Costa Araujo, Alberto Visintainer, José Gomes Portella, Mario Santalucia, Cyro Candido Gomes, Julio Moreno, Romeu Braga Monteiro Nogueira da Gama, José Maria da Silveira Junior, Delsan Rodrigues, Jorge Theotonio Teixeira, Oswaldo de Oliveira Duarte, João Palotino — 2ª chamada — Manoel Arthur Villaboim, Licinio Nunes de Miranda, Jorge Travassos, Sylvio Monteiro da Fonseca, Renato de Campos Martins, Luiz Vachod, Jayme Lima de Moraes, — Turma supplementar — Fausto Pereira Guimarães, Claudio Mesquita de Azevedo, Ito Marianno da Silva, Alcides Estillac Leal, Manoel Alves Pereira, Marcello Silva Junior, Antonio Macedo Mettran, José Tarquinio Balsini, Waldemar Henrique Cardim, João Freitas Guimarães, Francisco Alves da Cunha Horta, Pedro da Cunha Junior, José Jorge Faure, Febus Gikovate, Marcos Venicio Moreira, Hugo Widmann Laemmert, Carlos de Paula Chaves, Manoel Francisco de Azevedo, Luiz Nanni, Miguel Troccoli Filho, Mario Bolonha Campos, Raphael Franco de Mello, Tuffy Jabur, Mario Velez, João Luiz Erthal, Pedro Luiz Paranhos Ferreira Filho, Dario Severino de Oliveira, Francisco Oswaldo Anselmi, Zacharias Magalhães Gomes, Athayde Tourinho, Manoel Cavalcanti de Albuquerque Sobrinho, Francisco Porto, Virgilio Cosentino, Luiz da Cunha Costa, Pedro dos Santos Leal, Luiz Gomes, Carlos Gomes de Souza, Alvaro Borges Vieira Pinto, Ennio de Salles Coelho.

3º anno medico — Pathologia — Prova pratica e oral ás 2 horas no Laboratorio de Pharmacologia — Nassim Jabur, Caio Conceição da Silva Leitão, Antonio de Castro Franco, Paulo Evilasio de Araujo Amaral — 2ª chamada — Luiz de Felippe Sobrinho, Pedro Ribeiro de Andrade, Paschoalino Nucci, Alberto de Souza e Silva, Hermes Pereira Ferro, Antonio Sette Barbosa, — Turma supplementar — 2ª chamada — Santo Leuzzi, José Pio da Rocha, Francisco Martins, Pedro Goulart Netto, Alvaro Eduardo de Bastos, Ruy Soares, Cicero Giffoni, Venerando Ribeiro da Silva, Armando Peixoto Moreira, Alberto Saraiva Caravelli, Fernando Bergstein, Paulo Celso Uchôa Cavalcanti, Tito Enéas Leme Lopes.

Physiologia — Prova pratica e oral ás 12 horas no Laboratorio de Physiologia — Walter Oswaldo Cruz, Luiz de Aguirre Horta Barbosa, José Geraldo da Fratta Mattos, Dermeval Mirabeau da Fonseca, Adalberto Rodrigues de Albuquerque, João Baptista Pegado Junior, Austregesilo Ribeiro de Mendonça, Antonio Agostinho Ferreira dos Santos, João Luiz Sampaio Aviles. — Turma supplementar — 2ª chamada — Paulo Coutinho da Silva Rocha, Adilio do Campos de Araujo, Cicero Giffoni, Luiz de Mello Campos, Emmanuel Dias.

4º anno medico — Pathologia geral — Prova pratica e oral ás 9 horas no Instituto Anatomico — Francisco de Almeida Gonçalves, Nelson de Oliveira Mendes, Helio Cruz, Lauro Pinheiro Baptista, Joaquim Alves Pinto, José Miguel Eudoro Libanio Villela, Ary de Oliveira Graça, Aristides Paes de Almeida, Francisco José Pereira de Resende, Rubem Dinard de Araujo, Armando Stammenkapp, Durval Bergo, José Arantes de Almeida, Luiz Carlos Berrini Paula. — Turma supplementar — José Ribamar Vianna J. Pereira, Plinio Alberti, Eurico Arris Serodio, Geraldo Cesar de Souza, Murillo Calla Soares, Jurandyr Bandeira, Carlos Barbuto, Octavio Tiburcio Ferreira, Ary Teixeira da Costa, Azelino Joaquim Borges Fortes, Nicanor Mendes, Nicolau Scaldaferri.

6º anno medico — Clinica medica — ás 9 horas na Sta. C. da Misericordia — Gastão Moraes e Silva, Octavio da Costa Val, Ary Telles Barbosa, Vicente d'Annibale, Alcides Pessoa Firme, João de Oliveira Brizida, Renato Peixoto Calmon, Reginaldo José Fernandes.

1º anno odontologico — Metallurgia — Prova pratica e oral ás 9 horas no gabinete de chimica dentaria — Luiz Bastos Guimarães, Pelagio Rodrigues Palma, José Manoel Alves, Nancy de Lima Pires, Walter de Oliveira Gonçalves, Raul Carvalho da Cruz, Guaraná Augusto Cavalcanti, Eugenio Bravo, Claudio Menezes de Azevedo, Carlos Pereira Nogueira.

2º anno pharmaceutico — Chimica analytica e pharmacologia — 1ª parte — Prova pratica e oral á 1 hora no Laboratorio de Chimica analytica — Oscar de Lemos Cunha, Mario Bogado, João Zuca Peba.

Chimica organica e biologica — Prova pratica e oral á 1 hora no Laboratorio de Chimica — Dagoberto Baptista, João Moysés Ezagui, Lucilio Medeiros.

Instituto La-Fayette

Continuação do resultado dos exames officiaes do curso secundario seriado, realizados no Instituto La-Fayette, perante as juntas examinadoras do Departamento Nacional do Ensino:

Portuguez, 3º anno — (promoção): plenamente grão 9, Eduardo de Oliveira; simplesmente grão 4: Glauco Pinheiro; grão 3, Raymundo José Vieira da Silva Neto; plenamente grão 7: Alfredo José Vieira da Silva Netto, Paulo de Oliveira, Jorge Moisy França, Lafayette Ferreira de Andrade, Fernando Lemos, Carlos Loureiro Moraes, Nelson Garcia Nogueira, Pericles Lopes Barbosa; plenamente grão 6: Reginaldo Castro, Carlos Cardoso, Estevam Innocencio Carlos Goffi, Fausto Garcia de Freitas, Felix Brozstek, Joaquim Bento Sampaio, Otto Vilmar, Moacyr Pinto Villas Boas; simplesmente grão 5: Alberto Essabbá, Amando de Oliveira, Cid Barros Franco, Luiz da Costa Ribeiro Netto, Nelson da Silva Neto, Paulo Mendes Braz da Silva; simplesmente grão 4: Celio Fernando Lemos, Salvador de Freitas, Paulo Pires de Carvalho e Albuquerque; plenamente grão 7: Alberto Essabbá, Alberto Lacerda Filho, Amando de Oliveira, Amarinho Sadock de Freitas, Carlos Loureiro Moraes, Celio da Motta Rezende, Cid Barros Franco, Estevam Innocencio Carlos Goffi, Fausto Garcia de Freitas, Francisco Soares da Motta, Guilherme Ribeiro Romano, Joaquim Bento Sampaio, José Pinho Leitão, Jorge Moisy Franco, Laercio Corrêa Cardoso, Luiz da Costa Ribeiro Netto, Moacyr Pinto Villas Boas, Nelson da Silva Neto, Renato Pires de Carvalho e Albuquerque, Salvador de Freitas; plenamente grão 6: Alfredo José Teixeira, Carlos Henrique Fernandes, Clovis Corrêa Cardoso, Eduardo de Oliveira Santos, Felix Brozstek, Francisco Luiz Loureiro de Magalhães, Flavio Freitas Faria, Otto Vilmar, Paulo Mendes Braz da Silva; simplesmente grão 5: Augusto Fernando Lemos, Mario Rutowitsch, Rodolpho Teixeira Bastos; simplesmente grão 4, Attila Abreu Travassos.

3º anno, Desenho — (promoção) — plenamente grão 7, Alberto Essabbá; plenamente grão 6: Alberto Lacerda Filho, Amando de Oliveira, Antonio Motta Rezende, Fernando da Cunha Sampaio de Mello Leitão, Rodolpho Teixeira Bastos; simplesmente grão 5: Attila Abreu Travassos, Carlos Henrique Fernandes, Flavio Freitas Faria, Francisco Soares de Moura, Guilherme Ribeiro Romano, Jorge Moisy Franco, Laercio Corrêa Cardoso, Paulo Mendes Braz da Silva, Paulo Pires de Carvalho e Albuquerque, Pericles Lopes Barbosa, Raymundo José Vieira da Silva Neto, Renato Pires de Carvalho e Albuquerque; simplesmente grão 4: Agnello Fialho Pacheco, Amarinho Sadock de Freitas, Fernando Lemos, Carlos Loureiro Moraes, Celio Barros Franco, Cid Barros Franco, Clovis Corrêa Cardoso, Eduardo de Oliveira Santos, Estevam Innocencio Carlos Goffi, Fausto Garcia de Freitas, Felix Brozstek, Francisco Luiz Loureiro de Magalhães, Luiz da Costa Ribeiro Netto, Moacyr Pinto Villas Boas, Nelson da Silva Neto, Otto Vilmar, Salvador de Freitas; simplesmente grão 3, Alfredo José Teixeira.

Não houve reprovados.

Nota — O Instituto La-Fayette acceita matriculas durante as ferias para o preparo dos exames de admissão para o curso commercial e para o curso secundario, podendo inscrever-se desde já os candidatos. [illegible]

Escola Superior de Agricultura e Medicina Veterinaria

Realizam-se hoje, 15, os seguintes exames de 1ª época:

Curso de engenheiros agronomos — 1º anno — Agricultura especial, á 1 hora, na Praia Vermelha.

Curso de chimico industrial agricola — 2º anno, 2ª chamada — Chimica industrial e agricola, ás 9 horas, na Praia Vermelha. [illegible]

Resultado dos exames de 1ª época, realizados no dia 14 do corrente — [illegible]

Academia de Commercio

Realizam-se hoje, sabbado, as seguintes provas escriptas:

1º turno — Curso preparatorio — ás 9 horas — Desenho e Morphologia.

3º anno — 2ª turma — á 1 hora — Choreog. e Hist. do Brasil.

1º anno do curso geral — 1ª turma — ás 2 horas — Instr. Moral e Civica.

2º anno do curso geral — 2ª turma — ás 3 horas — Historia Geral e do Brasil.

3º anno do curso geral — 1ª turma — ás 3 horas — Desenho geometrico. 2ª turma — á 1 hora — Inglez.

3º turno — Curso preparatorio — ás 8 horas da noite — Geographia e Cosmographia.

3º anno do curso geral — ás 8 horas da noite — Portuguez.

4º anno do curso geral — ás 8 horas — Contabilidade bancaria.

Faculdade de Pharmacia e Odontologia do Estado do Rio de Janeiro

Chamada para hoje:

Curso de pharmacia — 3º anno — A's 2 horas. Bromatologia e Toxicologia. Para os alumnos que se acham sob o regime do decreto 11.530.

Curso de Odontologia — 2º anno — A's 3 horas. Prothese (1ª parte). São convidados para provas oraes e praticas os seguintes alumnos: Lindolpho Gastão de Figueiredo, Eugenio Ruckert, João B. Caruso, V. A. Pinto, José Faustino de Oliveira; Maria de Lourdes Fortes Nunes, José Palermo, Fernando da Cunha Castello Branco (decreto 16.782 A); e pelo decreto 11.530, os alumnos Horacio Mayrink Limoeiro e Manoel Leão Pereira de Moraes.

Chamada para segunda feira, 17:

Curso de Odontologia — 3º anno — A's 3 horas — Therapeutica. Provas oraes para os que se acham sob o regime do decreto 11.530, como para os do decreto 16.782 A.

2º anno — Technica odontologica — A's 2 horas. Provas oraes e praticas para todos os alumnos, quer os do regime do decreto 11.530, quer os do decreto 16.782 A.

Escola de Medicina e Cirurgia do Instituto Hahnemanniano

Realizam-se hoje, 15, as seguintes provas pratico-oraes:

1º anno medico — Chimica Geral e Mineral, ás 8 horas. Para todos os alumnos que requereram 2ª chamada.

1º anno medico — Biologia Geral e Parasitologia, ás 4 horas. Para todos os alumnos que requereram 2ª chamada.

3º anno medico — Microbiologia, ás 8 horas. Para todos os alumnos que requereram 2ª chamada.

3º anno medico — Physiologia, ás 4 horas. Os inscriptos de 1 a 10.

3º anno pharmaceutico — Microbiologia, ás 8 horas. Todos os inscriptos.

Escola Superior de Commercio

Chamada para os exames de hoje:

Curso diurno — Curso fundamental — (admissão) — Prova escripta de Historia do Brasil, ás 9 horas. Todos os alumnos inscriptos.

Curso geral — 1º anno — Provas oraes de Geographia e Instrucção Moral e Civica — 10 horas — Alzira Ré, Antonio B. Fernandes (geographia), Altamiro Brandão, Floriano Gonçalves, Jobel da Silva Lobo, (Inst. Moral e Civica), José Augusto Pennafort, (Geographia), Julio da Silva Pozes, Lamartine Maia Torres, Lincoln Dittz, Batalha, Nilton Fortes de Bustamonte Sá, Paulo Ré, René Cruz, Vasco Rodrigues Monteiro, Vital Renato Lobo de Medeiros.

3º anno — Prova escripta de Contabilidade agricola e industrial — 3 horas. Todos os alumnos inscriptos.

3ª série — Prova escripta de Historia geral — 3 horas. Todos os alumnos inscriptos.

Curso nocturno — Curso fundamental — (admissão) — Prova escripta de Historia do Brasil, ás 8 horas. Todos os alumnos inscriptos.

Curso geral — 1º anno — Provas oraes de Geographia e Instrucção Moral e Civica, ás 8 horas — Adolpho Valejo Thomé, Aristides Villar de Vasconcellos, Alfredo de Oliveira Pereira, Celia Drummond Vieira, Caio Moreira de Araujo, Demetrio Nobrega Martins, Fernando Augusto de Magalhães (Geographia), Homero da Silva Lima, Jurary Moreira da Silva, Jorge Guennes Wanderley, João Chrysostomo de Sá, José Ferreira Camara Sobrinho, Jesus Innocencio Garrido, Manoel Passeri, Manoel Henrique Figueira, (Instrucção M. Civica e Geographia).

3º anno — Prova escripta de Inglez, ás 8 horas. Todos os alumnos inscriptos.

3ª série — Prova escripta de Contabilidade publica, ás 8 horas. Todos os alumnos inscriptos.

Associação dos Empregados no Commercio do Rio de Janeiro

Chamada para o dia 17 — Prova oral:

1º anno — Geographia — Regina Diner, Manoel Rodrigues, João Florenzone, Victor Gindre, André de Sá Barreto, Luiz Vasconcellos Aragão, Antonio Xavier de Pontes, Jayme Conceição, José da Cruz Castro, Ascendino de Barros Sobrinho, Ladislau Rezinha e Manoel Costeira.

2º anno — Francez — Francisco Braz, João A. Ribeiro Netto, Armando Scaramuzzi, João Agostinho dacedo, Mauricio Fischpam, Alfredo de Souza e Silva, Claudio Tavares, José dos Santos Valentim, Jarbas Octavio Guimarães, Waldemiro Angerani, Seraphim Cendon Moreira, José Rodrigues Fernandes, Sebastião Vieira Vidal e Lino Garcia Junior.

Collegio Sylvio Leite

Exames do curso commercial:

A' 1 hora, 4º anno — Merceologia e Technologia Merceologica.

A's 3 horas, 4º anno — Mathematica applicada.

As inscripções para os exames de admissão ao 1º anno do curso seriado e commercial encerrar-se-ão em 31 de janeiro.

Dois sub-directores da Recebedoria em gozo de ferias

Entraram em gozo de férias os sub-directores da 1ª e 2ª sub-directorias da Recebedoria Federal, respectivamente, drs. Fabio Bueno Brandão e Severino de Andrade Cavalcanti, tendo assumido as alludidas funcções os escripturarios Souza e Silva e Jovino de Menezes.

Uma designação para inspector fiscal tornada sem effeito

O ministro da Fazenda tornou sem effeito a designação do agente fiscal, no Ceará, Alcides Gomes Valente, para servir, em commissão, as funcções de inspector fiscal do mesmo imposto no Piauhy.

Os aposentados que têm direito á gratificação "Lyra"

O Tribunal de Contas, em sessão de hontem, tomando conhecimento de diversos processos de aposentadorias, e applicando aos mesmos o decreto 5.592, de 6 do corrente, decidiu que só têm direito á inclusão da tabella Lyra nos vencimentos de inactividade, os funccionarios cujas aposentadorias foram requeridas posteriormente a 1º de outubro de 1926.

Varias collectorias federaes balanceadas

O ministro da Fazenda teve sciencia de que foram balanceadas as collectorias de Rendas Federaes de Conceição do Arroio, Cachoeira do Rio Pardo e Santa Cruz, tendo se verificado perfeita exactidão nos respectivos saldos.

Pedido de reconsideração ao Tribunal de Contas

Ao Tribunal de Contas solicitou o ministro da Fazenda reconsideração do acto que recusou registro ao pagamento de réis 3.028:997$020 á firma Alfredo Dolabella Portella, relativo á construcção das novas officinas da Rêde de Viação Cearense.

CINEMA SMART
Telephone Villa — 0706
— ESCRAVOS DO VOLGA — do Programma Urania
— DORES DO MUNDO — com RAPHAEL INCE

CINE BOULEVARD
TELEPHONE VILLA 0124
PORQUE CHORAS PALHAÇO, com Gosta Ekman e ILLUSÕES PERDIDAS, com Jason Robards. Segunda-feira: DESERTO, MAS... POETICO, com Rex Bell e NINGUEM ACIMA DE NO'S, em nove partes. (1163)

Cine Real
R. B. BOM RETIRO N. 251
HOJE — DOLORES COSTELLO
O SACRIFICIO
MAE MAC AVOY em Meninas Namoradeiras
2ª e 3ª Feira: DOIS SABIDÕES E UM CANUDO

CINEMA GUARANY
R. FREI CANECA 133. N. 4251
Almas em conflicto
com PATSY RUTH MILLER
MARIDOS EM APUROS
com HARRY LANGDON
Só na Matinée de amanhã: CASA DOS MYSTERIOS
6º e 7º episodios
1ª classe, 1$500 e 2ª classe, 1$000

Cine MEYER
GEORGE BANCROFT e EVELYN BRENT em O SUPER HOMEM
9 actos admiraveis da Paramount
MARIDOS CASEIROS
2 actos comicos
"Palhaço Enamorado"
1 acto desenho animado
Segunda-feira: AMAR ATE' A MORTE com RICARD CORTEZ e ROD LA ROQUE

CINE FLUMINENSE
Campo de S. Christovão, n. 69
Phone V. 1204
HOJE E AMANHÃ
Corações Irlandezes
com MAY MAC AVOY
OS DETECTIVES com GEORGE ARTHUR
Amanhã! MATINÉE A'S 2 HORAS: "A TEIA DE ARANHA" (5º e 6º episodios, só na Matinée)

NO THEATRO PHENIX, a Cia. DELVAL estreia
HOJE
apresentando em 3 sessões, 2 buffonadas do seu exotico repertorio moderno. Genero de disparate. — Extrema comicidade. — Gargalhar ininterrupto.
na 1ª sessão: A's 8 HORAS e na 3ª sessão: A's 10 1/2:
Vae começar a inana!...
satyra em 1 prologo e 1 quadro, original de DELVAL, traduzida e adaptada por GEYSA BOSCOLI.

Arturo Delval
extraordinario que o Rio precisa conhecer

na 2ª sessão: A's 9 1/2
apresentação da satyra-theatral:
O socio capitalista...
original de DELVAL, traduzida e adaptada por GEYSA BOSCOLI.

POLTRONA 3$000 POLTRONA 3$000
ESPECTACULOS PURAMENTE FAMILIARES
No programma de Variedades: ELISA DEL RIO — LOS TAITAS — AYMOND.
Amanhã — VESPERAL ás 4 horas, dedicado AO MUNDO INFANTIL. (D 34803)

Cine Grajahú
R. Barão de Mesquita 972. V. 5253
"BEAU-GESTE" com RONALD COLMAN
Uma comedia e um desenho

Cine Helios
R. Barão de Mesquita 640. V. 0767
REPORTER DE SAIAS com BEBE DANIELS
JARDIM DO EDEN com CORINNE GRIFFITH

Cinema Apollo
L. do Rio Comprido 82 - V. 5619
Marinheiro por Encommenda com BUSTER KEATON
Casamento a prazo fixo com ESTHER RALSTON

Palacio-Theatro Tel. C. 0838
Companhia Brasil Cinematographica

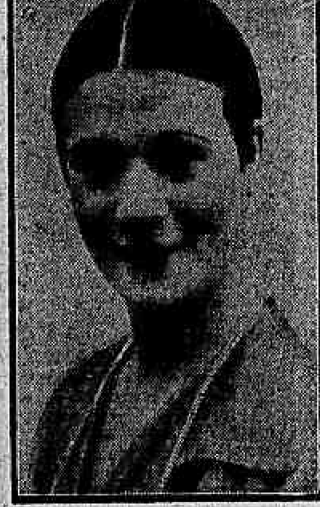

Os artistas DA Grande Companhia de Revistas MARGARIDA MAX apresentam os Ultimos espectaculos
HOJE E AMANHÃ
A's 7 3/4 e 9 3/4 — a colossal féerie
Para Todos
Optimo desempenho de todo o magnifico conjuncto
Toma parte great sensation a brilhante estrella Margarida Max
Todo o material foi cedido gentilmente pelo emprezario M. PINTO
Amanhã — As 2 3/4 — UNICA MATINE'E — com distribuição de bombons por MARGARIDA MAX e demais artistas — PARA TODOS.
Poltrona 5$000
Na proxima semana — Estréa da Companhia de Anões

Historia tragica de um coração de Mãe.
Drama pungente da guerra russo-polaca

MARTYRIO DO AMOR
com Olga Tschechowa e Hans Stuewe

Brevemente no GLORIA
Mais um dos grandes triumphos do insuperavel
PROGRAMMA URANIA

Cine Parque Brasil Anna Nery, 258. V. 3289
Porque choras palhaço com GOESTA EKMAN
VENUS DE VENEZA com CONSTANCE TALMADGE e ANTONIO MORENO
Só na Matinée de amanhã: PELLE MYSTERIOSA — 11º e 12º episodios

HOJE! e Amanhã no Cinema Mem de Sá

O film que maior successo alcançou!

RAMONA

pela genial Dolores Del Rio

HOJE e AMANHÃ no Cinema MEM DE SA' com acompanhamento de canto pelo consagrado tenor JOÃO FEBULA e outros.
GRANDE ORCHESTRA — 12 PROFESSORES

THEATRO TRIANON
(Ponto de reunião da elegancia carioca)
Companhia Brasileira de Sainete Abigail Maia-Oduvaldo Vianna
HOJE HOJE
ás 4 hs. - HOJE - ás 10 1/2
O super-hilariante sainete de Arnaldo Fraccaroli, em que ODUVALDO VIANNA, Chaves Filho, Brandão Sobrinho e Sebastião Arruda provocarão as maiores gargalhadas deste mundo
Viver é facil...
3 quadros de grande alegria e espirito
A's 7 1/2 — O encantador e engraçado sainete cujo successo augmenta sempre
TEU AMOR E UMA CABANA
A's 9 horas — O lindo sainete brasileiro em que Oduvaldo Vianna tem um dos seus maiores exitos como escriptor
TERRA NATAL
Lindas creações da sra. ABIGAIL MAIA e sra. Apollonia Pinto.
AMANHÃ — ás 2 1/2 e 10 1/2 — Terra Natal; ás 4 horas e 7 1/2 — Viver é facil...; ás 9 horas — Teu amor e uma cabana.
Na proxima semana — A vida passa..., aspectos da vida dos estudantes de medicina, que Brasil Gerson adaptou. (D34802)

A's Exmas. SENHORAS
Emmagrecer
O desejo de todas as pessoas gordas que quasi sempre soffrem do Estomago, prisão de ventre e de pouca saude, devido estarem os seus intestinos desviados do seu logar, não podendo os mesmos funcciona normalmente; as cintas especiaes do Prof. Lazzarini tirando toda a gordura, dando ao corpo fórma esbelta e elegante e permittindo todo o trabalho, são o remedio mais seguro para a cura da OBESIDADE sem o menor perigo. — Cintas abdominaes para ventre cahido, Hernia umbelical, inguinal, crural, Epigastrica, para os rins moveis, utero cahido, dilatação do ventriculo, gravidez, Post Operações de Lanpanatomia, Appendicite, etc., etc.
Aven. Gomes Freire, 101
VISITAS GRATIS
Aberto das 10 da manhã ás 5 da tarde.
SOBRADO—RIO DE JANEIRO

Escrever á nossa casa, afim de obter, pela volta do correio, catalogo e maneira de tomar as medidas.
Cinta de ventre cahido para senhora.
Para as Exmas. Familias
MOÇA COMPETENTE PARA EXPERIMENTAR QUALQUER CINTO
Medalha de ouro de Paris, medalha de ouro e Diploma de Honra, Exposição do Centenario do Brasil, Patente do Governo do Brasil n. 15.199.
O Prof. Lazzarini está completamente ás ordens dos Srs. Medicos para a confecção de qualquer apparelho.
MILHARES DE MEDICOS RECOMMENDAM NOSSOS APPARELHOS.

LYRICO 2$ LYRICO
HOJE — Ultimas exhibições.
Dois colossos para que todos possam assistir!!!
A sombra da cruz
Finissimo drama de amor e maxima fé christã
Um throno por um coração
A victoria da democracia sobre dois corações amantes
ESTES FILMS NÃO SERÃO APRESENTADOS EM OUTRO CINEMA DESTA CAPITAL
Horario: 1 h.; 2,20; 3,40; 5 hs.; 6,20; 7,40; 9 hs.; e 10,20

THEATRO RECREIO
EMPREZA A. NEVES & Cia.
HOJE, ás 7 3/4 — Primeiras representações, nesta época, da sublime peça regional — HOJE, ás 9 3/4
Cabocla Bonita
que ha 4 annos neste theatro, alcançou formidavel successo.
Notaveis creações de LAIS AREDA, VICENTE CELESTINO, OLYMPIO BASTOS, J. FIGUEIREDO e PASCHOAL AMERICO. — Toma parte toda a companhia.
A Empreza previne ao respeitavel publico de que esta original sómente será representado hoje e amanhã em MATINÉE e A NOITE.
- Terça-feira, 18 - Primeiras representações da colossal revista
MISS BRASIL
Peça em que estréam: — ITALIA FAUSTA, em papeis especialmente escriptos para a sua feição artistica; ARACY CORTES, PALITOS, JUDITH DE SOUZA e PAYTA. (D 35412)

Club dos Democraticos

Fundado em 1867
Leader do carnaval carioca
CASTELLO
Rua do Passeio n. 62
Rio de Janeiro

HOJE — 15 DE DEZEMBRO DE 1928 — HOJE

MAGESTOSO BAILE

— DOS —

INVENCIVEIS

em homenagem a LORD CARTA-BRANCA, 1° Thesoureiro do Invicto Pavilhão Democratico

Cessa tudo quanto a antiga musa canta
Que outro valor mais alto se levanta;

e este está actualmente representado nos foliões do CASTELLO, que constituem o poder maximo do saber querer, e vencer, e por isto lhes coube a honra de ser por gregos e troyanos acclamados os "LEADERS DO NOSSO CARNAVAL", titulo que jamais lhes será arrancado, em vista de denôdo e da coragem dos intemeratos defensores da legião da

AGUIA NEGRA

e assim

Cantando, espalharei por toda a parte,
Se a tanto me ajudar o engenho e arte,

as glorias ininterruptas do pavilhão **ALVI-NEGRO**, que ha sessenta e dois annos de vida real, tem sido desfraldado nas ameias de um CASTELLO, onde a Alegria, a Graça e o Amôr têm tido seu ninho e feito sua morada sob as azas d'ouro da intemerata RAINHA DOS ARES; glorias que tem tido como elemento principal a dedicação de abnegados carapicús, que sempre se esforçam para que os **DEMOCRATICOS** triumphem de um modo digno e altivo sobre os rivaes, e no numero destes, figura ao lado do **GRANDE DEFENSOR**, o insubstituivel **PRINCIPE ALISA**, a figura serena e sympathica de

CARTA-BRANCA

a quem é prestada na noite de hoje a maior homenagem, como recompensa aos seus inestimaveis serviços, sendo collocado na galeria de honra e ao lado de Benemeritos e dignos DEMOCRATICOS, o seu retrato, offerta de um punhado de abnegados carapicús. —

Um grupo de amigos te saudam,
Nesta noite de grande alegria,
Tendo á frente o sincero PRINCIPE ALISA,
Figura de destaque e de valia.

Recebe pois nesta festança,
As nossas sinceras saudações,
As mesmas são justas e partidas,
De bons e bem formados corações

A homenagem que te é prestada,
Representa o sentir de todos nós,
D'aquelles que, como amôr sincero e leal,

Defendem, sem tibiezas nem entraves,
Desfraldado o sagrado pavilhão
Do LEADER DO NOSSO CARNAVAL.

E assim, a festa de hoje, servirá como que, de estimulo para os novos, para aquelles que do futuro serão os seguidores da obra consilhada por **PRINCIPE ALISA**, e que devem estar dispostos á luta, enfrentando todos os perigos, abrindo seus peitos ás balas, caso inimigos procurem destruir esta gigantesca obra, orgulho de um povo e de uma raça, que tem servido não só para levar a alegria a muitos lares, como tambem para amenisar os soffrimentos dos que são menos protegidos pela fortuna

SALVÉ!!!... SALVÉ!!!... SALVÉ!!!...
denodados campeões do

RISO, da GRAÇA, do AMOR e do PRAZER

e logo, quem vier ao CASTELLO, por certo ficará deslumbrado, nada faltará; flores as mais raras ornamentarão seus salões; as mais alegres musicas serão executadas e impulsionarão as danças; lindas mulheres, virão como que, completar a belleza da festa com que os INVENCIVEIS homenageam o discipulo amado do **GRANDE DEFENSOR**, o valente carapicú o

LORD CARTA BRANCA

o amigo sincero, o denodado DEMOCRATICO, o guarda dos seus thesouros e a sentinella avançada das suas glorias. Assim sendo, nesta noite, os teus companheiros de Directoria te saudam, desejando-te um milhão de felicidades, e outrosim fazem vôtos para que a estrada que tendes de trilhar, seja alcatifada com as mais delicadas e perfumadas flores. — E agora no meio do enthusiasmo reinante nas fileiras **DEMOCRATICOS**, sejam erguidas todas as taças transbordantes de um ardente amôr, afim de ser brindada como é do nosso dever, a eterna companheira de lutas, de glorias e de tristezas, a elegante e bella

MULHER DEMOCRATICA

e finalmente AO BAILE!!!... AO PRAZER!!!...

ALEGRIA E MUITA ALEGRIA

FLA-FLÚ
Secretario Geral

P. S. — Não respondo rivaes, porque só cruzo armas, com pessoas do meu quilate

DEU UM TIRO NO VENTRE

A morte do infeliz no hospital

Noticiámos o facto. No dia 7 do corrente, o joven Francisco Costa, de 18 annos, brasileiro, operario, residente á rua Barão da Gamboa n. 92, porque sua mãe o reprehendesse por haver elle gasto, indevidamente a importancia de 47$, desgostou-se e tentou contra a propria existencia, dando um tiro no abdomen.

Internado no Hospital de Prompto Soccorro, em estado grave, o desvairado rapaz ali falleceu, hontem.

O seu cadaver foi removido para o necroterio.

UM NOVO SEMANARIO

"O Movimento", será o titulo de um novo semanario, que circulará brevemente nesta capital, dedicado á defesa dos trabalhadores. O novo orgão das classes trabalhistas terá uma orientação independente, sem paixões politicas, batendo-se exclusivamente pela união das classes, dentro dos syndicatos. Como o "Trade de Londres", será um jornal que educa, eleva e ensina, visando dentro da grande massa proletaria, preparal-a para uma acção de engrandecimento e independencia.

"O Movimento", que circulará ás segundas-feiras, será dirigido pelos srs. Affonso Moreira de Almeida, ferroviario e M. Silva Relle, operario, tendo um corpo de collaboradores, de trabalhadores, desta capital, do paiz e do exterior.

A Associação dos Praticantes da Central do Brasil inaugura retratos em sua séde social

A Associação dos Praticantes da Estrada de Ferro Central do Brasil, com séde á rua Senador Pompeu n° 188 sobrado, realiza hoje uma sessão solenne, ás 8 horas da noite, para a inauguração dos retratos de seu presidente e thesoureiro, srs. Affonso Moreira de Almeida e Jorge Docelinger e dos drs. Julio Prestes, Irineu Machado, Victor Konder e Romero Zander.

Durante a solennidade tocará uma banda de musica militar.

Offertas de occasião:

Camisas
desde 7$900, 8$700, 9$900, 10$500, 11$000, 14$500, 18$500, 24$000 e . . . 35$800

Cuecas
desde 2$900, 3$500, 3$900, 4$300 e . . . 6$000

Meias para homens
Escoceza $600, $800, 1$000, 1$500, 1$800, 3$300 e . . 4$200
Seda, super-finas 2$500 3$000, 3$500, 4$500 e . . 5$000

para senhoras
Finas e fortes 1$200 e . 1$500
Mercerisadas 2$000 e . . 2$900
Seda 2$400 e . . . . 2$900
Seda animal, ricas 5$000 6$000, 7$000 e . . . 10$000

Perfumaria
Pó de arroz, Coty . . . 4$300
Pasta Oriental . . . . 1$300
Baton Oriental . . . . 1$000
Gravatas seda 3$ e . . . 4$000

Para banho de mar
Roupões 15$400, 22$500, 30$900 e . . . . . 33$000
Capas 10$500 e . . . . 18$000
Camisa e calção . . . . 5$000
Camisa escoceza listada 6$000
Sungas, lindos padrões 9$000 e . . . . . . 10$600
Calções 2$500, 5$ e . . 7$500
Maillot, lindas côres . . 22$300

Lenços
desde $400, $600, 1$000, 1$500, 1$800 e . . . . . 2$000

TERMINAÇÃO DO STOCK DE: RENDAS — BOLSAS — FITAS e MIUDEZAS

a preços de liquidação verdadeira.

119-URUGUAYANA-119

CASA THEREZINHA

(1146)

FESTAS

Para as festas de Natal; bombons em lindas bonbonniéres só no

MOINHO DE OURO

Rua Luiz de Camões, 2 — (Largo de S. Franc° de Paula)
SOUZA & GOMES (1130)

MELHORAMENTOS PARA A ESTANCIA HYDRO-BALNEARIA DO ARAXÁ

— Edital de concorrencia —

Até 31 de dezembro do corrente anno serão recebidas, na Secretaria da Agricultura do Estado de Minas Geraes, propostas para a construcção, uso e gozo, por espaço de 25 annos, das obras a serem executadas para a exploração das aguas mineraes existentes no logar denominado Barreiro, situado a 9 kilometros da cidade de Araxá, constante, do seguinte:

a) — construcção de um balneario dotado das dependencias necessarias com o minimo de 50 banheiras para banhos de immersão, salas para duchas, de inhalações, mecantherapia, massagens sob agua e respectivos apparelhos;

b) — construcção de um Casino-theatro composto de um pequeno theatro com as respectivas dependencias e capacidade minima para 500 espectadores, de salões de diversões e de salas para festas;

c) — construcção de um Hotel Sanatorio dotado de todas as dependencias e installações modernas, sendo a parte Sanatorio destinada ao tratamento adequado das doenças da nutrição, especialmente da diabetes. Deverá ter esse Hotel Sanatorio um minimo de 120 quartos;

d) — construcção de um Emanatorium na fonte radio-activa;

e) — utilização e conservação do parque ora em construcção na área das fontes e suas immediações.

— I —

A Secretaria da Agricultura fornecerá a planta cotada do terreno onde deverão ficar as construcções constantes deste edital e todas informações que lhe forem solicitadas.

— II —

Além do privilegio para a construcção, uso e gozo das obras constantes do presente edital, o Governo concederá isenção de todos os impostos estaduaes e municipaes durante os 15 primeiros annos da vigencia do contrato, e 70 % de abatimento nas taxas de agua e luz, durante o mesmo espaço de tempo.

— III —

Findo o prazo de concessão, reverterão todas as construcções e bemfeitorias ao dominio do Governo do Estado sem onus de especie alguma.

— IV —

O Governo, decorridos 10 annos da vigencia do contrato, se reserva o direito de fazer a reversão; mas, nesta hypothese, pagará todas as obras construidas pelos preços que nas prestações de contas tiverem sido apurados durante a construcção, pelo fiscal nomeado, accrescidos de uma bonificação de 10 %.

— V —

Todas as obras devem ficar concluidas dentro do prazo de 3 annos contados da data da assignatura do contrato.

— VI —

O contratante organizará e submetterá á approvação da Secretaria da Agricultura uma tabella de preços para o ingresso no parque, para os banhos, inhalações e demais tratamentos.

— VII —

O contratante se obrigará a manter, gratuitamente, no minimo, 12 doentes indigentes, para o que deverá construir no Hotel Sanatorio, duas enfermarias, uma para homens, outra para mulheres, cada uma com o minimo de 6 leitos.

— VIII —

O contratante se obrigará tambem a construir, annexos ás enfermarias de indigentes, dois compartimentos, onde o Governo installará um laboratorio destinado a pesquizas clinicas e biologicas sobre as aguas mineraes do Araxá.

— IX —

O contratante promoverá o aproveitamento, para exportação, dos saes das aguas sulforosas, pelos processos mais modernos.

— X —

As construcções serão fiscalizadas permanentemente por um engenheiro nomeado pelo Estado a quem o contratante prestará contas do material e mão de obra em cada construcção despendidos.

— XI —

Os proponentes deverão apresentar em suas propostas:

a) esboço geral em perspectiva do conjuncto das construcções;

b) plantas, córtes e elevações na escala de 1 x 100 do balneario, casino, hotel e emanatorium.

c) planta do parque em escala conveniente;

d) declaração do prazo para inicio e conclusão das obras;

e) declaração de se submetter ao regulamento de Obras Publicas da Secretaria da Agricultura do Estado.

— XII —

As propostas devem ser acompanhadas de documentos que provem a idoneidade technica e financeira dos proponentes e do talão de deposito no Thesouro do Estado da importancia de.... 50:000$000 para garantia da assignatura do contrato.

— XIII —

A empresa fará um deposito de 24 contos de réis annualmente para fiscalização.

Directoria de Industria e Commercio, em Bello Horizonte, 27 de outubro de 1928.

(a) Benedicto José dos Santos
director.

DECLARAÇÕES

IRMANDADE DA VIRGEM MARTYR SANTA LUZIA

Festa de N. S. dos Navegantes

De ordem do irmão Vice-Provedor em exercicio da Provedoria, convido os nossos irmãos e devotos a assistirem á solenne festividade consagrada a N. S. dos Navegantes, que a Mesa Administrativa desta Irmandade, manda celebrar em sua Egreja no proximo domingo, 16 do corrente, acompanhada de grande orchestra e sermão ao Evangelho.

A's 11 horas entrará a missa, sendo celebrante o nosso digno Capellão Revmo. Conego Epaminondas Rollim, acolytado por distinctos sacerdotes.

Ao Evangelho se fará ouvir, da tribuna sagrada, o notavel e erudito orador sacro Revmo. Conego Dr. Benedicto Marinho, digno vigario da Parochia de São José.

A orchestra e massa coral composta de bons elementos do Centro Musical, fará executar sob a regencia do nosso irmão, o professor João Raymundo Rodrigues o seguinte programma de musica sacra com "Motu Proprio" e approvado pela competente autoridade ecclesiastica:

Marcha solenne "Antonina" do maestro José de Almeida; Introitus do maestro P. Amatucci; Missa do maestro G. Mattioli; Gradual do maestro P. Amatucci; Ave-Maria de Magdar; Credo do maestro Mattioli; Offertorio do maestro P. Amatucci; Sanctus, Benedictus e Agnus Dei do maestro G. Mattioli; Communium do maestro P. Amatucci; Marcha final.

Terminada a festividade, ficarão expostas á adoração dos fieis as sagradas "imagens" de Santa Luzia e de N. S. dos Navegantes e bem assim a Sagrada Reliquia de "Santa Luzia".

Secretaria, 14 de Dezembro de 1928. — Raphael Julio dos Reis — Secretario. (542)

TERRENO EM S. CLEMENTE
Ruas Icatu' e Sarapuhy

Em continuação á rua Alfredo Chaves. Vende-se os melhores terrenos com linda vista para Botafogo. Informa-se no local, ou na Av. Rio Branco n. 90, com Julio Junqueira de Aquino. (1603)

SOCIETA' ITALIANA DI BENEFICENZA E M. S.

Devido achar-se de luto a Colonia Italiana pelo passamento do comm. ALFREDO BENACCHIO, addido á Embaixada, a "Societá Italiana di Beneficenza e M. S." transferiu para o dia 29, ás 21 horas, a festa que projectava para o dia 15. — A secretaria. (D 36517)

EDITAES

BANCO CENTRAL BRASILEIRO
Chamada de capital

A Directoria do Banco Central Brasileiro participando a installação definitiva desse estabelecimento de credito á rua Buenos Aires, 81 — 1° andar, e a approvação da reforma de seus estatutos pelo Exmo. S. Ministro da Fazenda, ficando dest'arte definitiva a concessão para operar com o funccionalismo publico mediante consignação em folha de pagamento, á taxa de 18 c|° ao anno, communica a todos os que subscreveram acções que poderão realizar a entrada do capital subscripto entre 15 e 26 do corrente, de 9 1|2 ás 18 horas, na séde do Banco.

Rio de Janeiro, 14 de Dezembro de 1928. — A Directoria. (36468)

COLLEGIOS

COLLEGIO SYLVIO LEITE

Mariz e Barros, 258 — Rio — Av. 15 de Nov., 264. Petropolis. Externato e internato. Todos os cursos desde o Jardim da Infancia, Ensino secundario e commercial officializados. Reabertura das aulas: 10 de Janeiro, podendo entrar desde já os alumnos que se destinarem a Petropolis e que quizerem fugir ao rigor estival do Rio. (352)

ANNUNCIOS

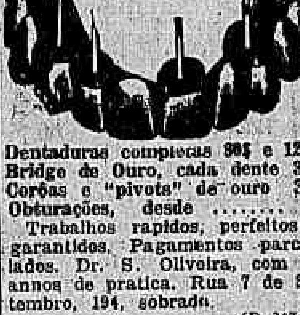

Dentaduras completas 80$ e 120$
Bridge de Ouro, cada dente 30$
Corôas e "pivots" de ouro 30$
Obturações, desde .... 5$
Trabalhos rapidos, perfeitos e garantidos. Pagamentos parcellados. Dr. S. Oliveira, com 30 annos de pratica. Rua 7 de Setembro, 194, sobrado. (D 34744)

PRATICO DE PHARMACIA

Precisa-se de um habilitado, á rua Haddock Lobo n. 451. — Pharmacia Souza Alho. (D 34805)

SELLOS

para collecções. Compra, troca e vende J. S. LEITE. — Rua do Carmo numero 8. (D 34714)

ESPLENDIDO PALACETE

Vende-se ou aluga-se um optimo palacete situado num dos melhores pontos de Copacabana, proprio para familia de alto tratamento. Tem duas varandas, 4 salas, 7 quartos, cozinha, copa, garage, jardim, horta e outras dependencias. Informa-se neste escriptorio com o sr. Braga. (19672)

Livraria Alves

Livros collegiaes e academicos. — RUA DO OUVIDOR, 166. (16990)

CAPAS PARA MOBILIAS

Stores, linhos bordados. R. Sen. Euzebio, 88. Tel. N. 4979. (16992)

Artigos do Natal

Só devem comprar no Leão da rua Larga n. 110. Tel. Norte 5145 e 3976, preço de mercadorias. Nozes Soriento kilo 5$200. Portuguezas, kilo 4$500. Passas em pacotes, kilo 8$000. Figos, kilo 4$000. Amendoas molares kilo 4$400. Avelãs grandes, kilo 3$200. Castanhas Carrazedo, kilo 2$000; mais de 500:000$000 de artigos do Natal, nos armazens Leão, da rua Larga ns. 104 a 110. (1049)

APARTAMENTOS MODERNOS
Edificio Esplanada

Alugam-se á preços incomparaveis. Bem situados. Av. Mem de Sá 253, (esplanada do Senado). Magnificas installações, maximo conforto, com sala, amplo dormitorio, luxuosa sala de banho, agua quente, telephone, luz, e elevadores. Tratar com Bastos de Oliveira & Cia., Ltda.; á Rua do Ouvidor, 81. (D 35394)

Liquidação de machinas de costura, motores, etc.

A "CASA COLOMBO", que está nos seus ultimos dias, acceita proposta para a venda das machinas de costura, motores, etc., das suas grandes officinas. Tudo para liquidar. (1046)

COMPRA-SE TERRENO
Copacabana

Urgente, lote de 10, 11 ou 12 de frente, por 30, 40 ou 50 de fundos, paga-se preço corrente, á vista. Só serve em transversaes do posto 4 ao posto 6. Não se admittem intermediarios. — Offertas pelo phone Norte 1442, sr. Oliveira. (1085)

TERRENO — PAQUETA'

Vende-se um na praia do Estaleiro, Paquetá; junto ao n. 41. Trata-se á rua Barão de Sertorio n. 10. (D 3450[illegible])

Terrenos a Prestações

Estação Kosmos

(Ramal de Santa Cruz)

Prestações mensaes desde 20$000

SEM JUROS

Sem entrada inicial

VILLA GUANABARA

Estação de Braz de Pinna

(Suburbio da Leopoldina)

Prestações mensaes desde 50$000

PLANTAS APPROVADAS PELA PREFEITURA

COMPANHIA IMMOBILIARIA KOSMOS

Rua da Quitanda 71-2° (elevador)

Edificio do Banco de Credito Mercantil.

Distribuição exclusiva de CRESO PINTO. (17870)

Saudavel e agradavel

O SUCCO de uvas Welch é ao mesmo tempo uma bebida deliciosa e um effectivo tonico para o organismo. Possue todos os predicados naturaes para restaurar as forças e auxiliar a digestão; estimula o appetite e actua como um laxativo brando. Convem tomal-o todos os dias. E' verdadeiro sumo de fructa.

GRATIS — Sirvam-se dar-nos o seu nome e endereço, assim como o de seu pharmaceutico e lhes enviaremos o nosso folheto contendo maneiras de servir o succo Welch.

PAUL J. CHRISTOPH CO., 98 Rua Ouvidor, Rio.

Succo de Uvas **Welch**

1181 (0540)

MARIZA

UNICO MEDICAMENTO QUE FAZ DESAPPARECER OS RHEUMATISMOS, NEVRALGIAS E DORES — Alivio immediato — Vende-se em todas as Pharmacias. Deposito: R. Larga 173.

XAROPE PEITORAL
— DE —
ANGICO COMPOSTO

TOSSES, BRONCHITES AGUDAS ou CHRONICAS, CATARRHOS, CONSTIPAÇÕES, INFLUENZA, ASTHMA, COQUELUCHE, DEFLUXO, etc.

Vende-se em todas as Pharmacias e Drogarias — Deposito: "Pharmacia Bragantina" — Rua Uruguayana n. 105. (17.876)

Navegação do Rio São Francisco
DESPACHO DE MERCADORIAS

Empreza Viação do Rio São Francisco em trafego mutuo com as Estradas de Ferro Central, Oeste de Minas, Leopoldina, Rede Sul-Mineira, e todas as demais filiadas á Contadoria Ferroviaria. Despachos de mercadorias entre as estações dessas Estradas e todos os portos do rio São Francisco e seus affluentes: Rio Grande, Corrente e Preto. Agencia em Pirapora. Vapores todas as semanas. Informações: Avenida Rodrigues Alves, 431 — Empreza Viação do São Francisco. (17880)

CABELLO CORRIDO
Até nas pessoas de côr

Por mais crespos ou encarapinhados que sejam os cabellos, até mesmo nas pessoas de côr, ficam lisos, com o uso continuado do novissimo preparado "ALISANTE". Preço 4$500, pelo Correio 6$000. Vende-se na Perfumaria A' Garrafa Grande, Rua Uruguayana n. 66. Rio.

Pedidos a EMILIO PERESTRELLO. (17851)

OURO 6$000

Cotações: ouro de qualquer quilate na base de 6$, prata moeda 50 e 200 %, castiçaes salvas e apparelhos de chá e prata velha a $800 a $ a gramma. Brilhantes e jóias com brilhantes mais 50 % que outros compradores. Criterio e seriedade. Rua 1° de Março, 43. Casa Roberto.

OURO pratarias e joias

Compra-se ouro a 5$500 a gramma. Pratarias antigas, como sejam, apparelhos de chá, bandejas, salvas, castiçaes, candelabros, baixellas, paliteiros, etc., a 300, 500 e 800 réis a gramma. Brilhantes a 2 $ o quilate B. Prata moeda 50 % e 100 %, joias com brilhantes. Fazem-se grandes offertas — THESOURO DO CASTELLO — 9 — Uruguayana — 9 (Proximo a Carioca) (D 34767)

BICYCLETAS INGLEZAS, do ultimo modelo, com roda livre, para meninos e meninas, rapazes e moças

CASA GRÃO TURCO
Ouvidor, 96-T. Nte. 4034 (17875)

MACHINA DE AJOUR

Vende-se, com motor, perfeita. Avenida dos Democraticos 1.173, Est. Ramos. (D 34753)

JOCKEY-CLUB

PROGRAMMA OFFICIAL DA 28ª REUNIÃO, EM 16 DE DEZEMBRO DE 1928

Grande Premio IMPORTAÇÃO e Classico JOCKEY-CLUB DE MONTEVIDÉO

A's 13,40 — 1ª carreira — Grande Premio IMPORTAÇÃO — 1.750 metros — Premios: 10:000$, 2:000$ e 1:000$000

	Kilos
1 Iberico	54
2 Vulcain	53
3 Franco	50

A's 14,10 — 2ª carreira — Premio TANGUARY — 1.300 metros — Premios: 4:000$ e 800$000

	Kilos
1 Sheik	54
2 Tapuya	52
3 Homenagem	52
4 Salomé	52
5 Monarcha	54
6 Turmalina	52
7 Patativa	52

A's 14.40 — 3ª carreira — Premio CIZLEB — 1.000 metros — Premios: 4:000$ e 800$000

	Kilos
1 Conde	53
2 Eclat	53
3 Milford	56
4 Calliope	49
5 Arbitragem	52
6 Negrinha	51
7 Nilo	51
8 Pedante	56
9 Chuck	53
10 Gloxinia	52
11 Nenuphar	54
" Migneaux	49

A's 15,10 — 4ª carreira — Premio GAHYPIO' — 1.600 metros — Premios: 4:000$000 e 800$000

	Kilos
1 Ibo	56
2 Invernal	54
3 Grinalda	54
4 Zig	56
5 Valete	55
6 Emboaba	53
7 Hastapora	54

A's 15.40 — 5ª carreira — Premio ULTIMATUM — 1.600 metros. — Premios: 4:000$000 e 800$000

	Kilos
1 Tita Ruffo	54
2 Galaor	54
3 Ravissant	53
4 Rafale	56
" Estylo	55

A's 16,10 — 6ª carreira — Premio — BLACK JESTER — 1.800 metros — Premios: 4:000$ e 800$000

	Kilos
1 Souakim	56
2 Patife	55
3 Prosa	54
4 Carolino	56
5 Pinga Fogo	56
6 Patusco	51
7 Itamaraty	53

A's 16,40 — 7ª carreira — Premio BRUCE — 1.600 metros — Premios: 4:000$ e 800$000

	Kilos
1 Gran Capitan	56
2 Riga	49
3 Gentleman	50
4 Jubiléo	53
5 Fragor	55
6 Preto	56

A's 17,15 — 8ª carreira — Premio Classico JOCKEY-CLUB DE MONTEVIDÉO — 2.800 metros — Premios: 15:000$000, 2:000$000 e 750$000

	Kilos
1 Spahis	57
" Batteur d'Or	48
2 Enervante	51
3 Egipan	56
4 Gimone	51
" Souakim	48
5 Dark Eyes	55
6 At Meidan	56
7 Cabuni	51
8 Tanguary	53
" Maranguape	51
" Welsh Guardsman	48

A's 17,50 — 9ª carreira — Premio HERIOT — 1.800 metros — Premios: 4:000$ e 800$000

	Kilos
1 Electrico	56
2 Tattersal	56
3 Calepino	55
4 Lombardo	54
5 Ultimatum	54

Rio de Janeiro, 11 de Dezembro de 1928.
A COMMISSÃO DIRECTORA DE CORRIDAS.

PITAZOL

Sabonete medicinal composto de uma formula feliz, contendo substancia de grande valor therapeutico.

SUCCO DA PITEIRA E O VELHO ENXOFRE

E' de conhecimento do povo, desde os tempos mais remotos, que a lavagem da cabeça com o Succo da Piteira combate a Pellada, á caspa e a quéda dos cabellos, tornando-os novos e vigorosos.

PITAZOL é milagroso no tratamento da sarna, eczema, empingem, darthros e manchas da cutis.

PITAZOL com a natural e abundante espuma da Piteira combate todas as molestias da pelle e é preventivo de todas ellas.

SABONETE, 1$500 — Depositarios: A. Carneiro — Rua Barão de Itapagipe, 199. Encontram-se em todas as pharmacias e drogarias. (1144)

Teu é o mundo

INTELLIGENTE LEITOR OU ENCANTADORA LEITORA:

Queres conhecer os meios que te guiarão a conseguir Fortuna, Amôr, Felicidade, Exito em Negocios, Jogos e Loterias? — Pede GRATIS meu livrinho "O MENSAGEIRO DA DITA". Remette 300 réis: em sellos para resposta. Direcção: Professora Nila Mara — Calle Matheu, 1924 — Buenos Aires (ARGENTINA). (D 32687)

Bar Allemão
"BAUERNSCHENKE LEME

vende-se com todas as installações (residencia particular com 6 quartos) por retirar-se o proprietario para Europa. Tratar na rua Gustavo Sampaio n. 61 — Rio Janeiro. H. KRIPS.

Acceitam-se propostas para o arrendamento do moderno e confortavel *Hotel Imperial*, situado em local de grande vegetação e saluberrimo clima em *Nictheroy*, frentes das ruas Visconde do Rio Branco e 15 de Novembro (1 entrada em cada rua).

Mais de 120 quartos, apartamentos e salões com agua corrente, installação electrica completa, compartimentos sanitarios os mais modernos e elevador! Espaçosa área ao centro!

Arrebatadora vista para o mar!

Em frente ás Barcas, — bondes e omnibus á porta!

Proprietario:

A. COSTA ARAUJO
Rua da Constituição, 78
Phone Central — 4450
RIO DE JANEIRO

Aviso: — A's chaves encontram-se no mesmo. (D 34517)

ASTHMA

BRONCHITE ASTHMATICA
Pós Anti-Asthmaticos
«DESCOBERTA JAPONEZA»

O legitimo traz um japonez
Exijam sempre esta marca
A' VENDA EM TODAS AS PHARMACIAS E DROGARIAS DO BRASIL.

Marca Registrada (17872)

GRATIS

Poderá ganhar nas loterias e demais jogos, ser ditoso no amor e triumphar nas emprezas, obter o Bem Estar e a Felicidade na vida e tudo o mais sómente pedindo o livro

A FORTUNA AO ALCANCE DE TODOS

pois elle contém conselhos para resolver todas as contrariedades da vida humana e lh'o envio mediante o franqueio de $300 em sellos. Dirija-se ao Prof. D. O. Licurzi Ustarrz, [illegible] 3824, Buenos Aires (Republica Argentina). (6950)

Festas!

O melhor presente é o que maior alegria dará a qualquer creança, é sem duvida uma Bicycleta Lucifer. ☺ Todos os tamanhos em stock. Aproveitem os preços especiaes do fim de anno. ☺

Soc. An. Brasileira
Est.os MESTRE e BLATGE
Rua do Passeio. 48/54
Secção de Bicycletas.

Actos funebres

Guilhermina Souto Gonçalves Maia
(VIUVA GENERAL TEIXEIRA MAIA)

✝ Viuva dr. Florencio Gonçalves, pharmaceutico Descartes Gonçalves Maia, senhora e filhos, Nair Gonçalves Maia, major João da Rocha Maia, senhora e filhas, viuva dr. Antonio Aguirre (ausente), viuva tenente Teixeira Junior e filha, viuva dr. Maximino Maia e filhos (ausentes), irmãos Gonçalves Paiva, Colombo Vasques, senhora e filhos, Irmãos Rocha Maia e familias, mãe, filhos, nora, genro, netos, irmãs, cunhada e sobrinhos da pranteada e inesquecivel GUILHERMINA SOUTO GONÇALVES MAIA, agradecem de coração a todos os parentes e amigos que lhes trouxeram lenitivo nesse transe angustioso, e os convidam para assistir á missa de setimo dia que mandam celebrar pelo seu eterno descanso, hoje, sabbado, 15 do corrente, ás 10 horas, na egreja da Santa Cruz dos Militares. (D 34683)

Francisco Mendes da Rocha
(FALLECIDO EM AVEIRO PORTUGAL)

✝ J. Mendes da Rocha e senhora mandam celebrar missa de trigesimo dia por alma de seu pae e sogro FRANCISCO MENDES DA ROCHA, terça-feira, 18 do corrente, ás 8 1|2 horas, no altar-mór da egreja de S. Francisco de Paula, e antecipam seus agradecimentos a todos que comparecerem a esse acto de religião. (D 36470)

Amelia Gomes Autran

✝ Viuva Eduardo da Costa Pinheiro, ten. Luiz Gomes Pinheiro, viuva comt. Luiz Gomes e filhos e os cunhados e enteados da finada D. AMELIA GOMES AUTRAN, convidam os demais parentes e amigos para assistir á missa de setimo dia que por alma de sua mãe, avó, cunhada, tia e madrasta, será celebrada segunda-feira, 17 do corrente, ás 10 horas, no altar-mór da egreja de Nossa Senhora do Carmo, (rua Primeiro de Março). (D 36509)

Antonio Luiz Machado Junior
(TONY)

✝ Seus filhos, cunhada, noras, genros, netos e demais parentes, participam o fallecimento de seu querido pae, cunhado, sogro, avô, irmão e tio ANTONIO LUIZ MACHADO JUNIOR, cujo feretro sairá hoje, ás 9 horas da manhã, da rua D. Anna Nery n. 191, casa 9, para o cemiterio de S. Francisco Xavier. Desde já agradecem este acto de piedade. (D 35409)

GUARANA' Maués

Em fruta, em bastão e em pó. Deposito geral, Rua do Ouvidor n. 120. Tel. N. 1215 — *CASA GUARANÁ.* (17871)

Floricultura
Barbacena

Corôas e Palmas de flôres naturaes por preços modicos. Assembléa, 113. T. 1837 C. (19856)

CHAPEUS PARA LUTO

Os mais novos modelos, só na Casa Sol, rua do Theatro 29. Tel. Central 3966. Attende a chamados. (0485)

Desenhista Litographo

Precisa-se um habil para trabalhar em litographia de folha de Flandres. Cartas para Rua João Antonio de Oliveira, 215. S. Paulo.

Uterosano

TORNA SÃO O UTERO DOENTE
REGULADOR SUPREMO DAS FUNCÇÕES UTERO-OVARIANAS
(17868)

MAGICAS

Illusionistas, prestidigitadores, amadores e profissionaes. Peçam GRATIS prospectos illustrados de segredos e apparatos magicos, para salão e theatros. J. PEIXOTO — Caixa Postal, 968 — São Paulo. (19857)

Petropolis

Deseja-se comprar uma pharmacia em bom local onde se possa tambem installar gabinete dentario, ou aluga-se casa em bom ponto para pharmacia e dentista. Cartas com todos os detalhes para Dr. M. M. Caixa Postal 3601, S. Paulo. (1[illegible])

A VIDA COMMERCIAL

CAMBIO

RIO

Esteve o mercado de cambio, hontem, em condições indecisas, com os bancos operando menos accessiveis.

O Banco do Brasil sacou a 5 31|32 d. e os outros a 5 119|128 e 5 15|16 d. com dinheiro para letras promptas a 5 247|256 e a prazo a 5 31|32 d. de 30 dias, á vontade do vendedor.

O mercado fechou sem interesse.

TABELLA DOS BANCOS

A 90 d/v

Londres	5 119|128 a 5 31|32	
	(40$474)-(40$200)	
Paris	$326 a	$328
Nova York	8$300 a	8$345
Canadá	—	8$345

A vista

Londres	5 111|128 a 5 57|64	
	(40$903)-(40$743)	
Paris	$329 a	$331
Nova York	8$439 a	8$440
Italia	$443 a	$445
Portugal	$372 a	$390
Hespanha (peso papel)	1$360 a	1$375
Buenos Aires (peso ouro)	3$460 a	3$575
Allemanha	2$000 a	2$010
Suissa	1$615 a	1$630
Hollanda	3$380 a	3$400
Montevidéo	8$055 a	8$686
Belgica (papel)	$234 a	$235
Belgica (ouro)	1$163 a	1$175
Suecia	2$257 a	2$260
Tcheco-Slovaquia	$250 a	$251
Chile	—	1$040
Dinamarca	2$250 a	2$260
Syria e Palestina	—	$330
Canadá	—	8$425
Japão (yen)	3$930 a	3$980
Hespanha	1$375 a	1$380
Austria	1$189 a	1$190
Rumania	$054 a	$057
Noruega	2$252 a	2$260
Vales ouro, por 1$	—	4$567
Vales, café	—	$331

MOEDAS

Libras (ouro)	—	41$400
Libras (papel)	41$200	41$500
Dollars (ouro)	—	8$400
Dollars (papel)	—	8$430
Pesetas (papel)	—	1$404
Liras (papel)	—	$461
Escudos (papel)	—	$424
Peso argentino (papel)	—	3$585
Peso uruguayo	—	8$715

CABO

Londres	5 27|32 a	5 55|64
Nova York	8$410 a	8$470
Italia	$443 a	$445
Paris	$331 a	$332

Belgica (ouro)	1$174 a	1$180
Belgica (papel)	—	$236
Hespanha	1$375 a	1$380
Portugal	$377 a	$388
Tcheco-Slovaquia	—	$251
Suissa	1$630 a	1$634
Buenos Aires (peso ouro)	—	3$580
Allemanha	2$015 a	2$020
Hollanda	3$405 a	3$405
Montevidéo	8$663 a	8$700
Japão (yen)	—	3$980
Noruega	—	2$270
Suecia	—	2$270
Dinamarca	—	2$263
Canadá	—	8$855

CURSO OFFICIAL DO CAMBIO

	90 d/v	A' vista
S/Londres	5 13|16	5 7|8
" Nova York	8$380	8$411
" Paris	—	[illegible]
" Italia	—	[illegible]
" Portugal	—	[illegible]
" Hespanha	—	[illegible]
" Buenos Aires (peso papel)	—	[illegible]
" Buenos Aires (peso ouro)	—	3$564
" Hollanda	—	3$387
" Portugal	—	$378
" Hespanha	—	1$375
" Tcheco-Slovaquia	—	$250
" Rumania	—	$054
" Syria	—	[illegible]
" Palestina	—	—
" Suissa	—	1$625
" Austria	—	1$189
" Canadá	—	—
" Suecia	—	2$259
" Montevidéo	—	8$664
" Noruega	—	2$252
" Dinamarca	—	2$254
" Belgica (ouro)	—	1$171
" Belgica (papel)	—	$234
" Allemanha	—	2$009
" Japão (yen)	—	3$960
" Chile	—	1$040
Vales ouro, por 1$	—	4$567

EXTREMAS

Caixa matriz		5 59|64
Bancaria	5 119|128 a	5 31|32

MOEDAS

Libras (ouro)	—	41$550
Libras (papel)	—	41$250
Liras (papel)	—	—
Dollars (papel)	—	8$420
Francos (papel)	—	—
Reichsmark (papel)	—	—
Escudos (papel)	—	$390
Pesetas (papel)	—	—
Peso argentino	—	—

MERCADO DE CAMBIO DE SANTOS

SANTOS, 14.

Hora	Estado do mercado	Bancos sacam	Bancos compram	Dollar	Letras offerecidas
10.15 a.m.	Estavel	5 25|16	5 31|32	8$275	Não ha.

CAMBIOS ESTRANGEIROS

LONDRES, 14. Abertura:

	Hoje	Anterior
LONDRES s/N. York, á vista por £	$ 4.85 1|8	$ 4.85 1|8
" s/Genova, á vista por £	L. 92.65	L. 92.65
" s/Madrid, á vista por £	P. 29.98	P. 29.98
" s/Paris, á vista por £	F. 124.15	F. 124.15
" s/Lisboa, á vista, escudos por £	111.50	111.00
" s/Berlim, á vista por £	M. 20.35	M. 20.35
" s/Amsterdam, á vista p. £	Fl. 12.08	Fl. 12.08
" s/Berne, á vista por £	F. 25.19	F. 25.19
" s/Bruxellas, á vista por £	B. 34.89	B. 34.89

LONDRES, 14. Fechamento:

	Hoje	Anterior
LONDRES s/N. York, á vista por £	$ 4.85 5|32	$ 4.85 1|8
" s/Genova, á vista por £	L. 92.65	L. 92.65
" s/Madrid, á vista por £	P. 29.86	P. 29.88
" s/Paris, á vista por £	F. 124.15	F. 124.15
" s/Lisboa, á vista, escudos por £	111.50	110.00
" s/Berlim, á vista por £	M. 20.35	M. 20.35
" s/Amsterdam, á vista p. £	Fl. 12.08	Fl. 12.08
" s/Berne, á vista por £	F. 25.18	F. 25.18
" s/Bruxellas, á vista por £	B. 34.89	B. 34.89

LONDRES, 14. Fechamento:

	Hoje	Anterior
LONDRES s/Amsterdam, á vista, por £	Fl. 12.08	Fl. 12.08
" s/Stockholmo, á vista p. £	Kr. 18.14	Kr. 18.14
" s/Oslo, á vista por £	Kr. 18.19	Kr. 18.19
" s/Copenhagen á vista p. £	Kn. 18.18	Kn. 18.18

NOVA YORK, 13. Fechamento:

	Hoje	Anterior
N. YORK s/Londres, tel., por £	$ 4.85 1|8	$ 4.85 1|4
" s/Paris, tel., por F.	c 3.90.75	c 3.90.75
" s/Genova, tel., por F.	c 5.23.75	c 5.23.87
" s/Madrid, tel., por P.	c 16.24	c 16.22
" s/Amsterdam, tel., por Fl.	c 40.17	c 40.17
" s/Berne, tel., por F.	c 19.26	c 19.26
" s/Bruxellas, tel., por F.	c 13.91	c 13.91
" s/Berlim, tel., opr M.	c 23.83	c 23.83

NOVA YORK, 14. Abertura:

	Hoje	Anterior
N. YORK s/Londres, tel., por £	$ 4.85 3|32	$ 4.85 1|8
" s/Paris, tel., por F.	c 3.90.75	c 3.90.75
" s/Genova, tel., por F.	c 5.23.75	c 5.23.62
" s/Madrid, tel., por P.	c 16.25	c 16.24
" s/Amsterdam, tel., por Fl.	c 40.17	c 40.17
" s/Berne, tel., por F.	c 19.26	c 19.26
" s/Bruxellas, tel., por F.	c 23.90	c 23.91
" s/Berlim, tel., opr M.	c 23.83	c 23.83

PARIS, 13. Fechamento:

	Hoje	Anterior
PARIS s/Londres á vista por £	F. 124.15	F. 124.16
" s/Italia á vista por 100 L.	F. 134.12	F. 134.00
" s/Hespanha á vista por 100 P.	F. 415.25	F. 414.00
" s/Nova York á vista por $	F. 25.59	F. 25.59
" s/Berne á vista por F.	F. 492.75	F. 492.75

BUENOS AIRES, 14. Abertura:

	Hoje	Anterior
Buenos Aires s/Londres, taxa telegraphica, por $ ouro, t/venda	d 47 3|8	d 47 3|8
Buenos Aires s/Londres, taxa telegraphica, por $ ouro, t/compra	d 47 7|16	d 47 7|16

MONTEVIDEO, 14. Abertura:

	Hoje	Anterior
Montevidéo s/Londres, taxa telegraphica, por $ ouro t/venda	d 50 3|4	d 50 3|4
Montevidéo s/Londres, taxa telegraphica, por $ ouro, t/compra	d 50 13|16	d 50 13|16

TELEGRAMMA FINANCIAL

LONDRES, 13. Taxas de descontos:

	Hoje	Anterior
Do Banco de Inglaterra	4 1/2 %	4 1/2 %
Do Banco de França	3 1/2 %	3 1/2 %
Do Banco de Italia	5 1/4 %	5 1/4 %
Do Banco de Hespanha	5 %	5 %
Do Banco de Allemanha	7 %	7 %
Em Londres, tres mezes	4 5/16 %	4 5/16 %
Em Nova York, tres mezes, t/venda	4 5/8 %	4 5/8 %
Em Nova York, tres mezes, t/compra	4 1/2 %	4 1/2 %
Cambio:		
Londres s/Bruxellas, á vista por £	B. 34.89	B. 34.89
Genova s/Londres, á vista por £	L. 92.65	L. 92.64
Madrid s/Londres, á vista por £	P. 29.89	P. 29.96
Genova s/Paris, á vista por 100 Fr.	L. 74.63	L. 74.62
Lisboa s/Londres, á vista (t/venda), por £	Es. 99.00	Es. 99.06
Lisboa s/Londres, á vista (t/compra), por £	Es. 98.75	Es. 98.75

STOCK EXHANGE DE LONDRES

LONDRES, 13.

TITULOS BRASILEIROS		
FEDERAES:		
Funding, 5 %	96	96
Novo Funding, 1914	86 1/4	86 1/4
Conversão, 1910, 4 %	60 3/4	60 3/4
1908 5 %	96 1/2	96 1/2
ESTADUAES:		
Districto Federal, 5 %	83	83
Bello Horizonte, 1905, 6 %	92	92
Estado do Rio, bonus, ouro, 5 %	98 1/2	98 1/2
Estado da Bahia, emprestimo ouro, 1913, 5 %	61 1/2	61
TITULOS DIVERSOS		
Brasil Railway, Common Stock, 1ª Hypotheca	27 1/2	27 1/2
Brasilian Traction Light & Power Cº, Ltd., Ord.	72	72 1/4
S. Paulo Railway Cº, Ltd., Ord.	200	202 1/2
Leopoldina Railway Cº, Ltd., Ord.	55 1/2	55
Dumont Cofee Cº, Ltd., 7 1/2 %, Cum. Pref.	5 1/2	5 1/2
St. John del Rey Mining, Ord.	12/—	12/—
Rio Flour Mills & Granareis, Ltd.	86/—	86/—
Bank of London and South America, Ltd.	10 7/8	10 7/8
Mala Real Ingleza, Or., Integralizado	70	70
TITULOS ESTRANGEIROS		
Emprestimo de Guerra britannico, 5 % 1929/47	102	102
Consols, 2 1/2 %	55	55 7/8
Rente Française, 4 %, 1917	79.35	79.30
Rente Française 3 % (na Bolsa de Paris)	65.43	65.40
Rente Française, 1918 (Integralizado)	80.30	80.16
Rente Française, 5 % (na Bolsa de Paris)	92.99	92.80

CAFÉ

(RIO)

Rio de Janeiro, em 13 de dezembro de 1928.

ESTATISTICA

ENTRADAS

		Saccas
Pela Leopoldina:		
De Minas	2.956	
Do E. Santo	—	2.956
Pela Maritima:		
De Minas	800	
Do Sul de S. Paulo	149	
Do Goyaz	152	1.110
Por Alf. Maia	—	
Cabotagem	—	
Reg. E. Santo	1.000	
Reg. Flum. (Rio)	1.889	
Reg. Mineiro	515	
Regulador Fluminense (Q. S.)	—	
Reg. Flum. (Nictheroy)	—	
Estrada de Rodagem	—	
Armazens autorizados	663	4.063
Total		8.129
Idem o anno passado		13.747
Desde 1º do mez		31.808
Desde 1º de julho		1.455.664
Média		7.216
Média		8.216

EMBARQUES

E. Unidos	2.124
Europa	5.219
Rio da Prata	—
Cabo	—
Pacifico	—
Cabotagem	587
Total	7.930
Idem o anno passado	10.797
Desde 1º do mez	84.315
Desde 1º de julho	1.340.982
Existencia	326.290
Idem o anno passado	351.602

Pauta — 2$860.
Imposto mineiro — 4$567.

O mercado de café abriu e funccionou, hontem, firme, mas sem alteração de importancia nas cotações. O typo 7 regulou á base de 42$500 por arroba, e os negocios realizados, foram activos. O mercado fechou bem collocado e com vendas de 4.411 saccas, na tabua, para exportação e consumo.

COTAÇÕES

	Por arroba
Typo 3	46$500
Typo 4	45$500
Typo 5	44$500
Typo 6	43$500
Typo 7	42$500
Typo 8	40$500

MOVIMENTO DO CAFE' A TERMO

PRIMEIRA BOLSA:

	V.	C.	Da cot. anterior
	Por 10 kilos		
Dezembro	29$200	29$075	— $025
Janeiro	29$325	29$250	— $025
Fevereiro	29$300	29$175	— $100
Março	29$325	29$225	— $100
Abril	29$400	29$300	— $025
Maio	29$375	29$250	— $125

Vendas: 3.000 saccas.
Mercado: estavel.

SEGUNDA BOLSA:

	V.	C.	Da cot. anterior
	Por 10 kilos		
Dezembro	29$175	29$050	— $025
Janeiro	29$300	29$225	— $025
Fevereiro	29$275	29$150	— $025
Março	29$350	29$225	
Abril	29$375	29$325	+ $025
Abril	29$350	29$225	— $025

Vendas: 2.000 saccas.
Mercado: estavel.

NOVA YORK, 14. Abertura:

	Hoje	Fechamento anterior
Contratos do Rio:		
Café para entrega em março	14.68	14.66
Café para entrega em maio	13.96	13.93
Café para entrega em julho	13.40	13.35
Café para entrega em setembro	13.04	12.96

Mercado: hoje, estavel; anterior, estavel.
Desde o fechamento anterior, alta de 1 a 8 pontos.

NOVA YORK, 14. Fechamento:

	Hoje	Fechamento anterior
Contratos do Rio:		
Café para entrega em março	14.67	14.66
Café para entrega em maio	13.96	13.95
Café para entrega em julho	13.40	13.35
Café para entrega em setembro	13.01	12.96
Vendas do dia	40.000	30.000

Mercado: hoje, estavel; anterior, estavel.
Desde o fechamento anterior, alta de 1 a 5 pontos.

HAVRE, 14. Abertura:

	Hoje	Fechamento anterior
Café para entrega em março	469	459
Café para entrega em maio	456 ½	445
Café para entrega em julho	449 ½	437 ¾
Café para entrega em setembro	457 ½	446
Vendas	2.000	9.000

Mercado firme.
Desde o fechamento anterior, alta de 10 a 11 3/4 francos.

LONDRES, 13. Fechamento:

Disponivel	Hoje	Ant.
Preço do typo 4, superior, Santos, prompto para embarque	94	91
Preço do typo 7 Rio prompto para embarque	76	76

SANTOS, 14. Fechamento:

Mercado: hoje, calmo; anterior, calmo; mesmo dia no anno passado, calmo.

N. 4, disponivel, por 10 kilos: hoje 33$500; anterior, 33$500; mesmo dia no anno passado, 31$000.

N. 7, disponivel, por 10 kilos: hoje 30$500; anterior, 30$500; mesmo dia no anno passado, 28$000.

Embarques: hoje, 8.843 saccas; anterior, 41.669 saccas; mesmo dia no anno passado, 45.458 saccas.

Entradas: hoje, 25.625 saccas; anterior, 25.450 saccas; mesmo dia no anno passado, 33.458 saccas.

Existencia de hontem para embarque: hoje 1.162.197 saccas; anterior, 1.154.590 saccas.

	Saccas
Para a Europa	9.669
Para outros portos	429
Total	10.098

SANTOS, 14. Fechamento:

	Hoje	Fechamento anterior
Café typo 4, para entrega em dezembro	36$225	36$225
Café typo 4, para entrega em janeiro	36$725	36$725
Café typo 4, para entrega em fevereiro	36$850	36$850

Estado do mercado: hoje, calmo; anterior, muito firme.

S. PAULO, 14.

Meio dia:

Entradas de café:

Em Jundiahy, pela Estrada Paulista hoje, 12.000 saccas; dia anterior, 11.000 saccas; mesmo dia no anno passado, 10.000 saccas.

Em São Paulo, pela Estrada Sorocabana, etc.: hoje, 14.000 saccas; dia anterior, 15.000 saccas; mesmo dia no anno passado, 5.000 saccas.

Total: hoje, 26.000 saccas; dia anterior, 27.000 saccas; mesmo dia no anno passado, 15.000 saccas.

Desde o fechamento anterior, baixa
Desde o fechamento anterior, baixa

JUNDIAHY, 14.

Meio-dia ate 5 p.m.:

Café recebido pela Estrada Paulista com destino a S. Paulo: hoje, nada; dia anterior, nada; mesmo dia no anno passado, nada.

Café recebido pela Estrada Paulista com destino á Santos: hoje, 12.000 saccas; dia anterior, 12.000 saccas; mesmo dia no anno passado, 11.000 saccas.

Total: hoje, 12.000 saccas; dia anterior, 12.000 saccas; mesmo dia no anno passado, 11.000 saccas.

EMBARQUES DE CAFE'

Em 14 do corrente mez:

	Saccas
Para Nova Orléans:	
Ed. Johnston & Cia., Ltd.	310
Oswaldo Tardin & Cia., Ltd.	500
Tardin & Esthal	500
Para Amsterdam:	
Theodor Wille & Cia.	125
Ornstein & Cia.	125
Para Buenos Aires:	
Companhia Nacional do Commercio de Café	250
Pinheiro Ladeira & Cia.	600
Pinto & Cia.	100
Alfredo Sinner & Cia.	250
Para Marselha:	
E. G. Fontes & Cia.	125
Lage Irmãos	250
Theodor Wille & Cia.	1.790
Para Genova:	
E. G. Fontes & Cia.	125
Rebello Alves & Cia.	750
Ornstein & Cia.	125
João Simão & Cia.	16
Mc. Kinlay & Cia.	250
Para os portos do sul:	
Ornstein & Cia.	25
Para os portos do norte:	
Ornstein & Cia.	50
Total	6.266

MOVIMENTO DO INSTITUTO DO CAFE'

O movimento de entradas, saidas e existencia de café, hontem, foi o seguinte:

Entradas:

Pela Central do Brasil, 264 saccas de São Paulo e 778, de Minas; pela Leopoldina e Cabotagem, respectivamente, 2.956 e 982, de Minas; pelo regulador R1 e armazens autorizados A4, A6 e A9, respectivamente, 2.451, 28, 50 e 19, do Estado do Rio e pelos armazens Irmãos Vivacqua, 884, do Espirito Santo.

RESUMO

		Saccas
Existencia anterior — dia 13		336.290
entradas no dia 14		8.412
		334.702
Consumo local diario	500	
Embarcadas nesta data	6.266	6.766
Existencia ás 5 horas da tarde		377.936

BANCO DO BRASIL
Desconta promissorias, letras de cambio e duplicatas
Empresta sob caução de titulos
OPERA EM REDESCONTOS

ASSUCAR

(Rio)

O mercado de assucar funccionou, hontem, destituido de importancia e sem negocios de maior vulto. O mercado fechou estacionario.

MOVIMENTO DO MERCADO

	Saccas
Stock anterior	140.164
Entradas:	
De Maceió	—
De Campos	—
De Natal	—
De Sergipe	—
De Pernambuco	—
Da Parahyba	—
Da Bahia	—
De Minas	—
Total	—
Desde 1º do mez	137.146
Saidas	4.908
Desde 1º do mez	85.897
Stock actual	135.256

COTAÇÕES

	Por 60 kilos
Crystaes	61$000 a 63$000
Branco, 3ª sorte	Não ha
Dito 2º jacto	Não ha
Crystal amarello	53$000 a 54$000
Mascavinho	50$000 a 53$000
1º jacto	Não ha
Mascavo	45$000 a 46$000

Posição: Paralyzada.

MOVIMENTO DO ASSUCAR A TERMO

PRIMEIRA BOLSA:

	V.	C.	Da cot. anterior
	Por 60 kilos		
Dezembro	—	—	
Janeiro	—	—	
Fevereiro	—	—	
Março	—	—	
Abril	—	—	
Maio	—	—	

Não funccionou.

SEGUNDA BOLSA:

	V.	C.	Da cot. anterior
	Por 60 kilos		
Dezembro	—	—	
Janeiro	—	—	
Fevereiro	—	—	
Março	—	—	
Abril	—	—	
Maio	—	—	

Não funccionou.

LONDRES, 13. Fechamento:

	Hoje	Fechamento anterior
Assucar para entrega em dezembro	12/3	12/3
Assucar para entrega em março	12/7½	12/7½
Assucar para entrega em maio	12/9	12/9
Assucar para entrega em agosto	13	13/1½
Assucar do Brasil com 96 % de base para embarques futuros	Nominal	

Mercado: estavel.
Baixa parcial de 1 1/2 d. desde o fechamento anterior.

NOVA YORK, 13. Fechamento:

	Hoje	Fechamento anterior
Assucar para entrega em dezembro	2.09	2.10
Assucar para entrega em março	2.11	2.13
Assucar para entrega em maio	2.18	2.19
Assucar para entrega em julho	2.25	2.26

Mercado estavel.
Baixa de 1 a 2 pontos desde o fechamento anterior.

NOVA YORK, 14. Abertura:

	Hoje	Fechamento anterior
Assucar para entrega em dezembro	2.11	2.09
Assucar para entrega em março	2.13	2.11
Assucar para entrega em maio	2.19	2.18
Assucar para entrega em julho	22.5	2.25

Mercado estavel.
Alta parcial de 1 a 2 pontos desde o fechamento anterior.

RECIFE, 14.

Mercado: hoje, firme; anterior, firme.

Preços por 15 kilos:

Usina, de primeira: hoje, n|cotado; anterior, n|cotado.

Usina, de segunda: hoje, n|cotado; anterior, n|cotado.

Crystaes: hoje, 11$800 a 12$300; anterior, 11$800 a 12$300.

Demeraras: hoje, 10$ a 10$500; anterior, 10$ a 10$500.

Terceira sorte, hoje, 10$500 a 11$; anterior, 10$500 a 11$000.

Somenos: hoje, 9$500 a 10$; anterior, 9$500 a 10$000.

Bruto seccos: hoje, 6$ a 7$500; anterior, 6$ a 7$500.

Entradas:

	Hoje	Anterior
Desde hontem, em saccas de 60 kilos	33.900	22.400
Desde 1 de setembro proximo passado, em saccas de 60 kilos	2.193.000	2.159.100
Exportação:		
Para o Rio de Janeiro, em saccas de 60 kilos	6.300	3.400
Para Santos, saccas de 60 kilos	Nada	7.500
Para outros portos do sul, em saccas de 60 kilos	4.000	14.000
Para outros portos do norte do Brasil, em saccas de 60 kilos	6.000	Nada
Para a Europa, saccas de 60 kilos	Nada	97.000
Para os Estados Unidos, saccas de 60 kilos	Nada	Nada
Para outros, saccas de 60 kilos	Nada	Nada
Stock: em saccas de 60 kilos	928.700	911.100

ALGODÃO

(Rio)

Funccionou o mercado de algodão em estado calmo, com alguns negocios sobre o genero em rama para o consumo das industrias fabris.

MOVIMENTO DO MERCADO

	Fardos
Stock anterior	17.438
Entradas:	
Da Parahyba	—
Do Pará	—
De São Paulo	—
Da Bahia	—
Do Rio Grande do Norte	—
De Pernambuco	—
Do Maranhão	—
De Natal	—
Do Ceará	—
Total	—
Desde 1º do mez	20.189
Saidas	1.065
Desde 1º do mez	6.773
Stock actual	16.373

COTAÇÕES

Sertões	47$000 a 48$000
Primeira sorte	44$000 a 45$000
Paulista	42$000 a 43$000
Mediano	41$000 a 42$000

MOVIMENTO DO ALGODÃO A TERMO

PRIMEIRA BOLSA:

	V.	C.	Da cot. anterior
	Por 10 kilos		
Dezembro	—	—	
Janeiro	—	—	
Fevereiro	—	—	
Março	—	—	
Abril	—	—	
Maio	—	—	

Não funccionou.

SEGUNDA BOLSA:

	V.	C.	Da cot. anterior
	Por 10 kilos		
Dezembro	—	—	
Janeiro	—	—	
Fevereiro	—	—	
Março	—	—	
Abril	—	—	
Maio	—	—	

Não funccionou.

LIVERPOOL, 14.

	Hoje	Anterior
Mercado	Estavel	Calmo
Pernambuco, Fair	11.11	11.09
Maceió, Fair	11.11	11.09
Fully Middling	10.71	10.79
American Futures, para janeiro	10.48	10.40
American Futures, para março	10.50	10.41
American Futures, para maio	10.51	10.42
American Futures, para julho	10.47	10.39

Disponivel brasileiro, alta de 2 pontos.
Disponivel americano, alta de 2 pontos.
Termo americano, alta de 8 a 9 pontos.

LIVERPOOL, 14. Fechamento:

	Hoje	Fechamento anterior
American Futures, para janeiro	10.49	10.40
American Futures, para março	10.51	10.41
American Futures, para maio	10.52	10.42
American Futures, para julho	10.48	10.39

Mercado: afrouxou depois da abertura, devido ás liquidações, mas melhorou novamente. Houve pedidos dos commerciantes.
Desde o fechamento anterior, alta de 9 a 10 pontos.

NOVA YORK, 13. Fechamento:

	Hoje	Fechamento anterior
American Middling Uplands	20.60	20.50
American Futures, para janeiro	20.35	20.18
American Futures, para março	20.36	20.22
American Futures, para maio	20.30	20.17
American Futures, para julho	19.95	19.82

Mercado: melhorou depois da abertura, porém, afrouxou novamente. Os altistas estão realizando negocios.
Desde o fechamento anterior, alta de 13 a 17 pontos.

NOVA YORK, 14. Abertura:

	Hoje	Fechamento anterior
American Futures, para janeiro	20.29	20.35
American Futures, para março	20.33	20.36
American Futures, para maio	20.26	20.30
American Futures, para julho	19.92	19.95

Mercado: Negocios de caracter normal. Os altistas realizam negocios. Os operadores do sul vendem.
Desde o fechamento anterior, baixa de 3 a 6 pontos.

RECIFE, 14.

	Hoje	Anterior
Mercado	Calmo	Estavel
Preço por 15 ks.:		
Primeira sorte, vendedores	—	—
Primeira sorte, compradores	53$000	54$000
Entradas:		
Desde hontem, em saccas de 80 kilos	800	400
Desde 1 de setembro proximo passado, em saccas de 80 kilos	54.400	53.600
Exportação:		
Para o Rio de Janeiro, fardos de 180 kilos	Nada	Nada
Para Santos, fardos de 180 kilos	300	Nada

A BOLSA

O mercado de Titulos funccionou regularmente movimentado, mas não accusou negocios de importancia. Ficara mesmo firmeza os papeis em evidencia, isto é, as apolices geraes ao portador e em boa posição os outros titulos em evidencia, como apolices ferroviarias, obrigações do Thesouro, municipaes, acções de bancos e de varias companhias, tudo como se verifica adeante, nas vendas e offertas.

VENDAS

Apolices:	
Diversas Emissões, port., 4, 8, 15, 16, 20, 50, 20, 105, a.	770$000
Ditas idem, idem, 100, a	773$000
Ditas idem, idem, 2, a.	774$000
Ditas idem, idem, 40, a.	775$000
Ditas idem, idem, 8, 30, 100, a.	780$000
Obrigações Ferroviarias, 1ª emissão, 45, 100, 193, a	990$000
Ditas idem, 2ª emissão, 79, 200, a.	990$000
Ditas idem, 3ª emissão, 10, 40, a.	990$000
Municipaes:	
De Uberaba, 30, a.	110$000
Emprestimo de 1920, port., 50, a.	160$000
Emprestimo de 1906, port., 10, a.	167$000
Emprestimo de 1914, port., 7, 14, a.	164$000
Decreto 1.535, portador, 8, a.	183$000
Decreto 1.933, portador, 3, 7, 7, 7, a.	200$000
Estaduaes:	
Parahyba, 50, a.	100$000
Rio, 4 °|°, 5, 7, a.	106$000
Bancos:	
Funccionarios, 100, a.	64$000
Brasil, 40, 62, a.	476$000
Companhias:	
Terras, 75, a.	10$000
Minas S. Jeronymo, 200, a	80$000
Ditas idem, 100, a.	80$500
Continental de Seguros, 150, a.	100$000
Prog. Industrial, 26, a.	260$000
Brasil Industrial, 60, a.	350$000
Docas de Santos, port., 50, a.	350$000
Brahma, 2, a.	460$000
Debentures:	
Tec. Alliança, 27, a.	170$000
Prog. Industrial, 14, a.	180$000

OFFERTAS

	Vend.	Comp.
Obrigs. do Thesouro	1:095$	999$000
Ditas Ferro Viarias	992$000	990$000
Ditas Rodoviarias, 5 %, nom.	758$000	720$000
Federaes, 3 %, integralizadas, de 1:000$	—	—
Miudas, 5 %	—	—
Diversas Emissões		
Ditas port.	771$000	768$000
Obras do Porto	778$000	—
Estado da Parahyba	110$000	100$000
Rio, 500$, 8 %	—	510$000
E. do Rio Grande do Sul, de réis 1:000$, portador, 7 %	985$000	960$000
Ditas nom.	—	960$000
Rio Grande do Sul, de 500$, nom.	510$000	490$000
E. de Minas Geraes, de 1:000$	—	—
Estado do Espirito Santo	—	705$000
Espirito Santo, 8%	930$000	—
Espirito Santo, 6%	—	730$000
Rio, 100$ (Popular)	107$000	105$500
£ 20, port.	710$000	620$000
Ditas nom.	690$000	—
Emp. de 1906 portador	168$000	166$000
Emp. de 1906 nom.	—	166$000
Ditas de 1914 portador	168$000	163$000
Ditas de 1914, nom.	172$000	160$000
Ditas de 1917 portador	164$000	162$000
Ditas de 1920, port.	162$000	160$000
Ditas decreto 1.535	185$000	—
Ditas decreto 1.550	185$000	184$000
Ditas decreto 1.339	—	181$000
Ditas decreto 1.999 port.	184$000	181$000
Ditas decreto 1.948	—	181$000
Ditas decreto 2.097	183$000	182$000
Ditas decreto 2.093	—	200$000
Ditas decreto 1.909	200$000	—
Ditas decreto 1.933	—	200$000
Bello Horizonte	—	150$000
Campos	—	178$000
Intendencia de Pelotas	—	950$000
Intend. de Bagé	—	950$000
Petropolis	190$000	178$000
Barra do Pirahy	80$000	—
Int. de Uberaba	—	110$000
Ditas decreto 1.622	188$000	180$000
Bancos:		
Banco do Brasil	478$000	475$000
Funccionarios Publicos	64$000	63$500
Portuguez do Brasil, port.	232$000	226$000
Ditas nom.	—	226$000
Ditas com 50 %	113$000	112$000
Commercial	—	230$000
Commercio	190$000	180$000
Brasileiro-Allemão	165$000	—
Boavista	—	560$000
Com. E. S. Paulo	—	269$000
Mercantil	550$000	500$000
Real de Minas	200$000	—
Comp. diversas:		
Docas de Santos, port.	351$000	345$000
Ditas nom.	—	—
Docas da Bahia	—	42$000
Hoteis Palace	1:080$	—
Carruagens	—	50$000
Mercado	300$000	260$000
Terras e Colonização	—	10$000
Cerv. Brahma	475$000	460$000
Melhoram. no Brasil	—	80$000
Phymatozan	—	350$000
Companhia Santelmo (Sabonete)	6$000	5$500
Mineira de Lacticinios	180$000	—
Immoveis e Construcções	—	410$000
Diamantifera	5$000	4$000
S. Paulo Alpercatas	200$000	—
U. Nacionaes	1:001$	990$000
Comp. de E. de Ferro:		
Minas S. Jeronymo	82$000	80$000
Victoria a Minas	—	—
Cantareira	180$000	—
Goyaz	30$000	10$000
Comp. de Tecidos:		
Petropolitana	250$000	—
Corcovado	130$000	—
Bom Pastor	—	130$000
Lanificio Petropolis	180$000	—
Progresso Industrial	—	260$000
Conf. Industrial	110$000	—
America Fabril	250$000	240$000
Alliança	—	80$000
Nova America	—	205$000
Manuf. Fluminense	155$000	140$000
Brasil Industrial	430$000	—
Ind. Mineira	265$000	—
Cometa	200$000	100$000
S. Pedro	—	420$000
Taubaté Industrial	700$000	500$000
Santo Aleixo	—	140$000
Ind. Mineira	285$000	—
Esperança	320$000	—
União Industrial	—	3:000$000
Debentures:		
Bellas-Artes	—	217$000
Fluminense F. C.	—	75$000
Mestre & Blatgé	199$000	198$000
Mercado Municipal	—	202$000
Docas de Santos	183$000	—
Cerv. Brahma	—	1:012$
Confiança	—	208$000
Prog. Industrial	182$000	178$000
Nova America	—	1:020$
Ind. Mineira	—	195$000
U. Nacionaes	204$000	—
Luz Stearica	210$000	—
Tec. Esperança	—	193$000
Docas da Bahia	—	112$000
Tec. Alliança	—	165$000
Santo Aleixo	—	130$000
Exel. de Portos	205$000	—
Ind. Campista	—	190$000
N. S. das Victorias	208$000	202$000
Fiat-Lux	—	200$000
Tijuca	—	206$000
Carruagens	203$000	195$000
Manuf. Fluminense	172$000	168$000
Santa Helena	200$000	—
Bom Pastor	—	198$000
Ceramica Nacional	—	199$000
Brasil Cinematographica	1:080$	—
Comp. Guanabara	—	202$000
Hoteis Palace	210$000	—
Tec. Corcovado	178$000	175$000

INFORMAÇÕES DIVERSAS

CONCORRENCIAS ANNUNCIADAS

Dia 15 — Directoria Geral do Serviço de Industria Pastoril para a venda em leilão de 15 chocadeiras marca Multi-Deck, existentes no Posto Experimental de Avicultura, em Deodoro.

Dia 15 — Consistorio da Irmandade da Santa Cruz dos Militares, para a construcção de seis pavimentos na rua do Senado n. 312.

Dia 15 — Policia Militar do Districto Federal, para o fornecimento, durante o anno de 1929, de alimentação preparada ao pessoal arranchado pelo hospital desta corporação, bem como das dietas para enfermos do mesmo hospital.

... sil, para o fornecimento dos artigos

Dia 17 — E. de F. C. do Brasil, da concorrencia n. 4.

— Para o fornecimento dos materiaes constantes da clausula 12, pertencentes á concorrencia n. 2.

Dia 17 — Decimo Regimento de Infantaria, quartel em Juiz de Fóra, Minas Geraes, para o fornecimento dos generos e demais artigos necessarios ao funccionamento do Serviço de Aprovisionamento, constantes dos grupos de ns. 1 a 7.

Dia 18 — E. de Ferro Noroeste do Brasil, Baurú, Estado de São Paulo, para o fornecimento de combustivel, lubrificantes e material para limpeza e conservação de machinas e apparelhos, durante o anno de 1929, constantes do edital n. 4.

— Para o fornecimento de postes, fios e accessorios para as linhas telegraphicas e telephonicas, durante o anno de 1929, constante do edital n. 5.

— Para o fornecimento de roupas para camas dormitorios, mobiliario e utensilios de copa e restaurantes, durante o anno de 1929, constantes do edital n. 6.

— Para o fornecimento de materiaes para melhoramentos de linhas nos primeiros de Matto Grosso, durante o anno de 1929, constantes do edital numero 7.

Dia 19 — E. de Ferro Noroeste do Brasil, em Baurú, E. de São Paulo, para o fornecimento de machinas, apparelhos, ferramentas e utensilios para as officinas e escriptorios, durante o anno de 1929.

— Para o fornecimento de materiaes para — divisão durante o anno de 1929.

— Para o fornecimento de impressos durante o anno de 1929.

— Para o fornecimento de materiaes para escriptorio durante o anno de 1929.

Dia 19 — 4ª Bateria Independente de Artilharia de Costa, forte da Lage, para o fornecimento de generos e demais artigos.

Dia 20 — Estrada de Ferro Therezopolis, para acquisição de material de consumo ordinario, constante da concorrencia permanente n. 11.

Dia 20 — E. de Ferro Noroeste do Brasil, em Baurú, E. de São Paulo, para o fornecimento de materiaes para pintura e outros, durante o anno de 1929.

— Para o fornecimento de arruelas, dobradiças, parafusos e outros, durante o anno de 1929.

— Para o fornecimento de metaes outros artigos, durante o anno de 1929.

— Para o fornecimento de ferro e aço, durante o anno de 1929.

Dia 20 — Directoria de Fazenda, apra o fornecimento ao Ministerio da Marinha, durante o anno de 1929, isto é, de 1º de janeiro a 31 de dezembro, de artigos do grupo 7 — carvão.

Dia 20 — Directoria Geral do Serviço de Povoamento, para o fornecimento de pão, carne verde, leite, gallinhas, ovos e generos alimenticios e outras mercadorias de consumo habitual, á Hospedaria de Immigrantes da Ilha das Flores, durante o anno de 1929.

Dia 20 — Estrada de Ferro Central do Brasil, para o fornecimento dos artigos da concorrencia permanente n. 5.

Dia 21 — Directoria de Contabilidade, para o fornecimento durante o anno de 1929, ás repartições dependentes deste Ministerio, excepto os departamentos nacionaes do Ensino e da Saude Publica, a Policia Militar do Districto Federal, o Corpo de Bombeiros do referido Districto e a Assistencia Hospitalar, dos artigos constantes do grupo n. 25.

Dia 21 — E. de Ferro Noroeste do Brasil, em Baurú, E. de São Paulo, para o fornecimento de artefactos de borracha, correias, mangueiras e outros, durante o anno de 1929.

— Para o fornecimento de material para illuminação, electricidade, e outros, durante o anno de 1929.

— Para o fornecimento de materiaes diversos, durante o anno de 1929.

— Para o fornecimento de aros, eixos e rodeiros, durante o anno de 1929.

Dia 21 — Serviço Central de Transportes do Exercito, para alienação de duas chatas ns. 1 e 2, de madeira, com 120 toneladas de capacidade cada uma, cobertas de zinco, de antiga construcção, as quaes necessitam de completa reforma.

Dia 21 — Junta Commercial, para a concorrencia administrativa ou permanente para o anno de 1929, de material de escriptorio e expediente, de accordo com o art. 52 do Codigo de Contabilidade Publica.

Dia 21 — Policia do Districto Federal, paar a compra de gazolina e aluguel de automoveis.

Dia 21 — Corpo de Bombeiros, para o fornecimento de drogas, grupo n. 9, constantes da concorrencia publica numero 3.

Dia 21 — Estrada de Ferro Central do Brasil, para o fornecimento dos artigos da concorrencia permanente n. 6.

Dia 21 — Directoria de Fiscalização, Nictheroy, para o serviço de navegação entre os portos do sul do Estado.

Dia 21 — 6º Regimento de Infantaria, quartel em Caçapava (Estado de São Paulo), para o fornecimento de diversos artigos.

Dia 22 — Inspectoria Federal de Navegação, para o fornecimento de material para os serviços de conducção, conservação da lancha, etc. durante o anno de 1929.

Dia 22 — Policia do Districto Federal, para o fornecimento de rações preparadas, almoços e jantares, para o anno de 1929, aos presos da policia civil do Districto Federal.

Dia 22 — 2º Grupo Independente de Artilharia Pesada, Quitauna (Estado de São Paulo), paar o fornecimento de generos ou rações preparadas, para os officiaes e praças desta unidade.

— Para o fornecimento de artigos constantes dos seguintes grupos: combustivel, forragem, ferragem, artigos de limpeza, roupa de cama, material de electricidade, etc., etc., durante o anno de 1929.

Dia 24 — 2º Batalhão de Engenharia, quartel em Quitauna (Estado de São Paulo), para o fornecimento de alimentação preparada aos officiaes e praças da companhia, durante o anno de 1929.

Dia 24 — Directoria de Fazenda, paar o fornecimento a este Ministerio, no primeiro quadrimestre de 1929, de artigos dos grupos 21, 27, 40, 41, 42, 46, 50, 63 e 64 (ferragens).

Dia 24 — Estrada de Ferro Central do Brasil, para o fornecimento dos artigos da concorrencia permanente n. 7.

Dia 24 — 2º Grupo de Artilharia de Montanha, quartel em Judiahy (Estado de São Paulo), para o fornecimento de alimentação preparada.

— Para o fornecimento de forragem.

— Para o fornecimento de material de expediente e artigos de escriptorio, durante o anno de 1929.

Dia 25 — Segunda Região Militar, enfermaria Hospital de Lorena, Estado de São Paulo, para o fornecimento de dietas preparadas para doentes.

Dia 26 — Directoria de Fazenda, para o fornecimento ao Ministerio da Marinha, durante o anno de 1929, dos artigos annullados na primeira concorrencia, constantes do grupo 56 — "munições de bocca", sub-grupo — dietas.

Dia 26 — Aprendizado Agricola de Barbacena, para o fornecimento, a este aprendizado, durante os mezes de janeiro a junho do anno proximo vindouro, de generos alimenticios e outros artigos de consumo habitual.

Dia 13 — Secretaria da Agricultura do Estado de Minas Geraes, B. Horizonte, para a construcção, uso e goso, por espaço de 25 annos, das obras a serem executadas para a exploração das aguas mineraes existentes no logar denominado Barreiro, situado a 9 kilometros da cidade de Araxá.

FALLENCIAS E CONCORDATAS

ASSEMBLÉAS

A requerimento de Azevedo Torres & Cia., credores da quantia de 3:308, o juiz da 4ª vara civel decretou hontem a fallencia de Alves Faria, estabelecido á rua da Alfandega n. 172. O termo legal retrotrahiu ao dia 14 de março ultimo, sendo marcado o prazo de 20 dias para os credores provarem e allegarem os seus direitos creditorios. A reunião de credores foi marcada para o dia 7 de janeiro proximo.

— O juiz da 4ª vara civel, attendendo á confissão de insolvencia, decretou hontem a fallencia do negociante Calil Nasser, estabelecido á avenida Passos n. 85. Foi marcado o prazo de 20 para os credores se habilitarem, sendo nomeados syndicos os credores João Nascimento Torres, Banco Industrial e Agricola e Banco Economico. A reunião de credores foi designada para o dia 7 de janeiro entrante.

— O juiz da 6ª vara civel nomeou syndicos da fallencia de Santos Ferreira & Cia., os credores Mario Fortes & Cia.

Não se Sobrecarregue com Semelhante Carga

Deixe que uma Caixa Registradora "National" moderna o allivie, evitando-lhe aborrecimentos, e poupando-lhe tempo e trabalho. Ella em breve se pagará por si mesma, com parte do dinheiro que vae economisar para V. S.

REFLICTA!

Indague immediatamente como uma Caixa Registradora "National" moderna poderá allivial-o dessa carga toda, poupando-lhe tempo e trabalho, e evitando-lhe aborrecimentos, preoccupações e dôres de cabeça

CASA PRATT BRASIL

Casa Pratt

Rua do Ouvidor 125 — Caixa 1025 - Tel. N. 3278 — Rio de Janeiro
Praça da Sé, 16-18 — Caixa 1919 - Tel. C. 2576 — S. Paulo

Filiaes ou agencias em todos os Estados do Brasil

CONCORDATAS

Foi deferida hontem, pelo juiz da 4ª vara civel, a concordata preventiva da firma J. Gabriel & Filho, estabelecida á rua da Alfandega n. 361. A proposta é de pagamento integral, em quatro prestações eguaes e nos prazos de 3, 6, 12 e 18 mezes. Foram nomeados commissarios os credores Jorge Canaam & Cia., T. Menasse e Herm Stoltz & Cia. A reunião de credores foi marcada paar o dia 12 de janeiro proximo.

— O juiz da 4ª vaar civel homologou hontem a concordata preventiva proposta pelo negociante Joaquim Martins Loureiro, Sobrinho.

ASSEMBLÉAS

Presidida pelo juiz da 3ª vara civel, reuniram-se hontem os credores da fallencia de Haje Faiad & Irmão, para a eleição de novo liquidatario, sendo eleito o dr. Lima Rocha, com a commissão de 10 °|° e o prazo de 6 mezes.

— Sob a presidencia do juiz da 5ª vara civel, realizou-se hontem a reunião de credores da fallencia de A. Cabral. Feita a chamada dos credores, foi lido e approvado o relatorio. Foi eleito liquidatario o credor Antonio Duarte Gomes, com a commissão de 15 °° e o prazo de 6 mezes.

FEIRAS LIVRES

Durante o periodo de 9 a 16 do corrente, vigorarão nas Feiras-Livres do Districto Federal os preços abaixo, para os generos de primeira necessidade:

Assucar, kilo	—	1$300
Arroz, kilo	1$200 a	1$600
Batata nacional, boa, kilo	$700 a	1$000
Banha, lata de 2 kilos	—	5$300
Bacalháo, kilo	2$400 a	2$600
Café, kilo	3$800 a	4$000
Castanhas, kilo	—	2$100
Carne secca, kilo	2$500 a	2$800
Cebolas, kilo	—	1$000
Farinha de mandioca, kilo	—	$500
Farinha de trigo, kilo	—	1$000
Feijão preto, kilo	—	$900
Feijão preto, de Porto Alegre, kilo	—	1$100
Feijão manteiga, kilo	—	1$500
Feijão branco, nacional, grande, kilo	—	1$400
Feijão de côres, kilo	1$000 a	1$200
Fubá de milho, kilo	—	$700
Lombo de porco, kilo	—	2$800
Milho, kilo	—	$500
Toucinho (mineiro com sal)	—	2$600
Aboboras, uma	$800 a	2$000
Agrião e bertalha, molho	—	$100
Aipim, tampa	—	$400
Vagens, tampa	—	$500
Banana ouro, prata e maçãe, duzia	$500 a	$700
Banana d'agua, duzia	—	$600
Banana da terra e S. Thomé, duzia	2$000 a	2$000
Batata doce, gilô e maxixe, tampa	—	$400
Tomates, tampa	—	$400
Alface, braçal, uma	—	$200
Alface repolhuda, uma	—	$400
Beringela fresca, duzia	1$500 a	2$500
Cenouras, molho	$200 a	$600
Pimentão, duzia	$800 a	1$500
Pescada amarella, kilo	—	3$500
Pescada postejada, kilo	—	4$500
Arraia, bagre e sardinha, kilo	—	1$000
Tainha, kilo	2$000 a	2$400
Paratys, kilo	—	3$000
Ervilhas e quiabos, tampa	—	$500
Repolhos, um	$600 a	1$800
Laranja pera, duzia	—	1$000
Manteiga, kilo	—	8$800
Talharim, kilo	—	1$800
Massa, kilo	1$200 a	1$300
Queijo de Minas, kilo	—	4$000
Sabão Fidalgo (typo Rosa)	—	1$500
Sabão especial, kilo	—	1$500
Sabão virgem, kilo	—	1$500
Frangos grandes, um	4$500 a	5$000
Gallinhas, uma	5$000 a	6$500
Ovos, duzia	—	2$500
Camarão, kilo	8$000 a	12$000
Garoupa, kilo	—	4$500
Garoupa postejada, kilo	—	6$000
Linguado, kilo	—	5$000
Corvina, pargo, cavalla e enxova, kilo	—	3$500
Vermelho, kilo	—	3$500

MERCADO DE TRIGO

BUENOS AIRES, 13. Fechamento:

	Hoje	Anterior
Preço por 100 ks.:		
Para entrega em dezembro	9.30	9.30
Para entrega em fevereiro	9.65	9.60
Para entrega em março	9.80	9.80
Mercado	Estavel	Ap. est.

— Typo Barletta, para o

Chicago — Preço por bushel:

Para entrega em dezembro	1,16,12	1,15,62
Para entrega em fevereiro	1,19,12	1,18,75

ALFANDEGA

Renda do dia 14 do corrente mez:	
Em ouro	333:752$932
Em papel	340:227$785
Total	673:980$717
Renda de 1 a 14 do corrente	8.515:370$508
Em egual periodo de 1927	6.131:760$838
Differença a maior em 1928	2.383:609$670

PAUTA MINEIRA

E' a seguinte a pauta mineira a vigorar na semana de 10 a 16 do corrente mez:

Café, kilo	2$860
Idem torrado ou moido, kilo	4$300
Arroz, kilo	1$300
Feijão, kilo	$840
Farinha de mandioca, kilo	$380
Manteiga, kilo	6$700
Milho, kilo	$430
Polvilho, kilo	$740
Toucinho, kilo	3$080
Carne de porco, kilo	2$690
Aguardente, litro	2$010
Alcool, litro	2$450
Carne secca, kilo	1$450

INSPECTORIA FISCAL DO ESTADO DE MINAS

Café, imposto de 7 %, e taxa de viação:

Arrecadação do dia 14	92:066$700
De 1 a 14	818:893$100
Em egual periodo do anno passado	1.351:662$100

Directoria Geral da Propriedade Industrial

Expediente do sr. director geral

Dia 10 de dezembro de 1928

Eduardo Augusto Gonçalves (2 requerimentos), I. G. Farbenindustrie Aktiengesellschaft, (2 requerimentos) Manoel Alves Martins (2 requerimentos), Vaz Corrêa & Cia., (2 requerimentos), F. Lucas, J. M. de Almeida & Filhos, Clarence Ruben Nixon, Bacharel Arthur da Silva Gusmão, Telefunken Gesellschaft Fur Drahtlose Telegraphie M. B. H". — Lavre-se o termo.

The Pinoleum Cofpany. — Publique-se e rectifique-se.

Adão Pereira de Araujo (opposição ao pedido de registro da marca Hotel Bol Jardim, depositado pela Sociedade Anonyma Bom Jardim), opposição ao pedido de registro da marca Selecta, depositado por James Ll... & Cia.), Companhia de Charutos Dannemann, Augusto Moreira & Cia., The Carborundum Company, Hugo Molinari & Co. Ltda., Pereira, Lima & Comp., Soares Bastos & Cia., Manoel Maia, Belding Heminway Company, Molinari & Lohman e Lanman & Kemp Inc. — Junte-se ao processo. Columbus Handle & Tool Corporation. — Restitua-se, mediante recibo.

A. Teixeira de Andrade. — Cancelle-se.

J. Rademaker. — Dê-se certidão.

The Ayer Company, (5 requerimentos). — Apresente certificado do registro no paiz de origem.

Chama-se a attenção da S|A Industrias Reunidas "Alba", e do sr. Julio Ferreira Serpa para o edital desta directoria geral publicado no "Diario Official" de 8 de dezembro de 1928.

São convidados a comparecer nesta directoria geral, afim de satisfazerem na Recebedoria do Districto Federal, mediante expedição da respectiva guia, o pagamento das taxas de suas marcas mandadas a registro de accordo com os artigos 98 e 108 letra B, do regulamento annexo ao decreto n. 16.264, de 19 de dezembro de 1923, os seguintes interessados:

The Barber Asphalt Company, marca Genasco; Henry Wallis Maine, marca Eniam; J. Moreira, Irmão & Co., marca Cera Universal; Moysés & Pereira Ltda., marcas Portugal e Fabrica Mar e Terra; Sociedade Brasileira de Ferragens, Limitada, marca Braza; A. Saccomani & Cia., marca Valencia; Pôssas, Faria & Cia., marca Jacy; James Dawson & Som Ltda., marca Lincona; The Libbey Glass Manufacturing Company, marca No-Nik; Companhia de Oleos e Productos Chimicos, marca Vulcano; J. Cardoso, marca Monitor Mercantil da Bahia.

Foi annotada a transferencia da marca n. 9.295, denominada "Casa Bazin", de C. Bazin & Comp., para Alexandre Ribeiro e de Alexandre Ribeiro para A. Ribeiro & Comp.

Foi annotada a transferencia da pa-

tente n. 14.409, de Ramos & Machado para Alvaro Machado.

Additamento aos pespachos do dia 7 de dezembro de 1928:

Foram archivadas as marcas constantes da notificação n. 1.519, de 17 de fevereiro de 1928, do Bureau International de la Propriete Industrielle de Berne, de ns. 55.886 a 56.036, excepto as de ns. 55.923, 55.948, por collidirem, respectivamente, coi a marca que consta do processo n. 3.711|27, e com as de ns. 13.672, desta capital e 255, de Minas Geraes.

Foram archivadas as marcas...

Foram tambem archivadas as marcas ns. 55.891, 55.893 e 55.896, menos para arame farpado, e 55.997, menos para polvoras, por collidirem as tres primeiras com a marca n. 9.439, dos Estados Unidos da America e a ultima com a de n. 3.197, de São Paulo.

Foram igualmente archivados os avisos de transferencias e de operações diversas.

Additamento aos pespachos do dia 8 de dezembro de 1928:

Pedidos de registro de marcas:

Dollfus Mieg & Cie., da marca "D. M. C.", para distinguir artigos das classes 22 a, b, 24, 25, 27, 28, 30, 31 e 50 letra J. — Renove-se o registro.

Perry & Company, Limited, da marca "Nº 420", para distinguir artigos da classe 12. — Renove-se o registro.

Schrubb & Company, Limited, da marca "Scrubbs' Ammonia", para distinguir artiguir artigos da classe 48. — Renove-se o registro.

Dollfus Mieg & Cie., da marca "Columnas", para distinguir artigos das classes 22 a, b, 24, 25, 27, 28, 30 e 31. — Renove-se o registro.

CARNES VERDES

MATADOURO DE SANTA CRUZ

No Matadouro de Santa Cruz foram tidos — 235 bois, 65 vitellos e 8 porcos.

Vendidos para a cidade — 190 1|8 rezes, 59 vitellos, 54 1|2 porcos e 8 carneiros.

Vendidos para os suburbios — 44 1|2 rezes e 2 1|2 porcos.

Foram regeitados — 1|4 1|8 rezes, 6 vitellos e 2 porcos.

Vigoraram os seguintes preços:

Rezes, 1$500 a 1$540.
Vitellos, 1$500 a 1$600.
Carneiros, 2$800 a 2$900.
Carneiros, 3$000.

Recolhidos aos curraes — 420 bois, 57 vitellos, 154 porcos e 30 carneiros.

Nos campos de Santa Cruz — 1,205 bois, 357 vitellos e 342 porcos.

FRIGORIFICO "ANGLO"

No Matadouro de Mendes foram abatidos — 250 bois, 18 vitellos e 19 porcos.

Vendidos para a cidade — 154 1|4 rezes, 16 3|4 vitellos e 10 porcos.

Vendidos para os suburbios — 95 3|4 rezes, 1 vitello e 9 porcos.

Vigoraram os seguintes preços:

Rezes, 1$540.
Vitellos, 1$600.
Porcos, 2$800.

PREÇOS COLHIDOS NO MERCADO DO ATACADISTA PARA O VAREGISTA

AGUARDENTE, barril de 50 litros:
Especial, por litro [illegible]
Regular, por litro [illegible]
AGUA SANITARIA, por duzia [illegible]
ALFAFA, em fardos [illegible]
ALCOOL, pipa de 480 litros [illegible]
AMENDOIM [illegible]
ARROZ, por sacco de 60 kilos [illegible]
AZEITE, caixa [illegible]
AZEITONAS [illegible]
BANHA [illegible]
BATATAS [illegible]
BACALHÁO, por caixa [illegible]
BACON, por kilo [illegible]
CEVADA, por kilo [illegible]
FEIJÃO, por sacco de 60 kilos [illegible]
LEITE CONDENSADO [illegible]
LOMBO DE PORCO [illegible]
MATTE, por kilo [illegible]
FARINHA DE TRIGO [illegible]
FARINHA DE MANDIOCA [illegible]
FRANGOS [illegible]
FARELLO [illegible]
GASOLINA [illegible]
GALLINHAS [illegible]
KEROZENE [illegible]
LINGUAS [illegible]
MASSA DE TOMATE [illegible]
MANTEIGA [illegible]
MASSAS AYMORÉ [illegible]
MILHO [illegible]
OVOS [illegible]
POLVILHO [illegible]
PRESUNTO [illegible]
QUEIJOS [illegible]

...gular	22$000 a	23$000
Branco, secco, em mistura	28$000 a	29$000
SAL:		
Fino, estrang., caixa com 12 vidros	31$000 a	33$000
Idem, nac., idem	24$000 a	25$000
Moido, por sacco de 60 kilos	11$000 a	12$000
Grosso, idem	10$000 a	11$000
Saquinho de 2 kilos, nacional	$700 a	$900
Idem, estrangeiro	—	1$600
TOUCINHO, por kilo:		
Especial	2$000 a	2$400
De fumeiro	2$900 a	3$000
TRIGO:		
Em grão	—	1$400
VINAGRE, barril de 80 litros:		
Estrangeiro		Nominal
Nacional	30$000 a	34$000
VINHO TINTO Barris de 100 litros:		
Nacional	110$000 a	115$000
Alvaralhão	285$000 a	290$000
Verde	250$000 a	260$000
Virgem	250$000 a	260$000
XARQUE, por kilo:		
R. da Prata, mantas	3$100 a	3$200
Fronteira, idem	2$600 a	2$700
Pelotas, idem	2$200 a	2$300
Matto Grosso, idem	1$900 a	2$000
VELAS, caixa com 34 pacotes:		
Esplendor	38$000 a	39$000
Matarazzo	38$000 a	39$000
Pequenas, idem	13$000 a	14$000

Chamamos a attenção dos nossos leitores do interior para os preços correntes do "Correio da Manhã" que são diariamente rubricados.

MOVIMENTO DO PORTO

ENTRADAS DO DIA 14

De Nova York (directo), paquete americano "Pan-America".
De Montevidéo e escs., vapor nacional "Douro".
De Itajahy e escs., vapor nacional "Etha".
De São Francisco e escs., vapor nacional "Maroim".
De Santos, motor nacional "Pharoux".
De Aracaju e escs., paquete nacional "Itaipava".
De Santos, vapor nacional "Gurupy".
De Imbituba (directo), vapor nacional "Carangola".
De Santos, vapor belga "Tunisier".
De Buenos Aires e escs., paquete francez "Ipanema".
De Santos, vapor nacional "Severn".
De Liverpool e escs., paquete inglez "Demerara".
De Hamburgo e escs., paquete allemão "General Mitre".

SAIDAS DO DIA 14

Para Nova Orleans e escs., paquete japonez "Hawaii Maru".
Para Antuerpia e escs., vapor inglez "Sittang".
Para Buenos Aires e escs., paquete americano "Pan-America".
Para o Rio Grande e escs., paquete nacional "Itanagé".
Para Santos, paquete nacional "Uru".
Para Belém e escs., paquete nacional "Rodrigues Alves".
Para Buenos Aires e escs., paquete allemão "España".
Para São Francisco e escs., hydroavião "Guanabara".
Para Belém e escs., paquete nacional "Douro".
Para Nova York e escs., paquete sueco "Orania".

PORQUE DEIXAR A FRAQUEZA ROUBAR SEU GOZO DA VIDA?

Falta de Vontade, Nervoso, Cançaço, e Indigestão podem ter Allivio Certo!

Faça o Tratamento Já, Já!

O soffrimento que vem da fraqueza do cançaço, do trabalho demasiado, ou duma vida de abusos não é só perigoso más diminue a resistencia. E em muitos casos pode ser evitado.

Si V. Exa. não sente o vigor da saude—si não pode gozar os prazeres da vida, trate de ficar melhor já, já!

Recupere o animo e prazer da vida. Restitute ao organismo abatido o estimulo e o elemento que lhe falta.

Em casos como este, os medicos em toda parte receitam o uso do Acido Phosphato Horsford. Este producto feito por chimico mui afamado, fornece os phosphatos estimulantes e reconstituintes numa forma que o organismo assimila depressa.

"Por muitos annos tenho receitado sempre o Horsford para fraqueza geral, abatimento dos nervos, e falta de somno, e com os melhores resultados."

DRS. W. S. e W. L. SEVERANCE.

Comece hoje no caminho de saude animadora e cheia de vigor. Tome o Horsford já. Agradavel de tomar. Faz um refresco bom.

Para Nervoso, e Fraqueza.
Acido Phosphato Horsford
Dyspepsia
Indigestão E514

(0714)

DEZEMBRO
Quarto cresc. a 21
25
DOMINGO

FOLHINHAS

GRANDE STOCK DE FOLHINHAS
Allemães — Americanas e Nacionaes
Peçam Amostras pelo Telephone Norte 0195
M. GONÇALVES & CIA.
Rua Mayrink Veiga, 13 (Rua Municipal)

Cães Policiaes
Cães de Estimação

Devem ser tratados com SABÃO VETERINARIO. Unico efficaz, unico approvado. Mata pulgas, carrapatos, coceiras, bicheiras, feridas, lepra, etc., e mantem perfeita hygiene dos animaes — Especialidade do Laboratorio Lopez, C. Postal 1511— Nas Drogarias, Perfumarias, Pharmacias e Ferragens.

Depositarios Ramos Sobrinho & Cia. — Rua da Quitanda, 91.

(900)

BIOTONICO FONTOURA

O FORTIFICANTE IDEAL
— PARA —
HOMENS, SENHORAS E CREANÇAS

Consagrado pelas maiores notabilidades medicas, em virtude do valor de sua formula, um dos maiores triumphos da industria pharmaceutica brasileira.

— o —

Biotonico Fontoura

corrige as Alterações nervosas, combate a Depressão e a Fraqueza, melhora as Funcções digestivas, auxilia a Assimilação, estimula a Actividade cellular e contribue para normalisar as Funcções do organismo, produzindo Energia, Força e Vigor, que são os attributos da Saude.

(17873)

Casa de Modas

Passa-se atelier de costura, luxuosamente installado no melhor ponto do centro da cidade. Preço conveniente.

Informações na Praça Floriano 55. C. 5334.

(D 35338)

MARITIMAS

VAPORES ESPERADOS

Portos do sul, "Rio Amazonas"	15
Buenos Aires e escs., "Duilio"	15
Liverpool e escs., "Demerara"	15
Buenos Aires e escs., "Gelria"	15
Portos do sul, "Etha"	15
Buenos Aires e escs., "Arlanza"	16
Southampton e escs., "Almanzora"	16
Amsterdam e escs., "Zeelandia"	17
Genova e escs., "Conte Rosso"	17
Havre e escs., "Belle Isle"	17
Buenos Aires e escs., "Sierra Morena"	17
Hamburgo e escs., "General Mitre"	17
Londres e escs., "Highland Warrior"	18
Buenos Aires e escs., "Formose"	18
Hamburgo e escs., "Monte Sarmiento"	18
Buenos Aires e escs., "Cap Arcona"	18
Portos do norte, "Victoria"	18
Rio da Prata, "Desna"	18
Nova York e escs., "Bruere"	18
Buenos Aires e escs., "Southern Cross"	19
Bremen e escs., "Sierra Cordoba"	19
Genova e escs., "Colombo"	20
Buenos Aires e escs., "Florida"	20
Portos do sul, "Carl Hoepeck"	20
Portos do norte, "Recife"	20
Bordeaux e escs., "Massilia"	20
Barcelona e escs., "Magallanes"	20
Buenos Aires e escs., "General Belgrano"	21
Londres e escs., "Avelina"	21

VAPORES A SAIR

Porto Alegre e escs., "Assu"	15
Genova e escs., "Duilio"	15
Buenos Aires e escs., "Demerara"	15
Laguna e escs., "Aspirante Nascimento"	15
Nova York e escs., "Parnahyba"	15
Amsterdam e escs., "Gelria"	15
Maceió e escs., "Alice"	15
Laguna e escs., "Anna"	16
Southampton e escs., "Arlanza"	16
Buenos Aires e escs., "Almanzora"	16
Caravellas e escs., "Icarahy"	16
Tutoya e escs., "Borborema"	17
Buenos Aires e escs., "Zeelandia"	17
Buenos Aires e escs., "Conte Rosso"	17
Bremen e escs., "Sierra Morena"	17
Buenos Aires e escs., "Belle Isle"	17
Porto Alegre e escs., "Capivary"	18
Havre e escs., "Formose"	18
Tutoya e escs., "Piauhy"	18
Hamburgo e escs., "Cap Arcona"	18
Porto Alegre e escs., "Commandante Capella"	18
Buenos Aires e escs., "Monte Sarmiento"	18
Macáo e escs., "Rio Amazonas"	18
Rio da Prata, "High Warrior"	18
Pelotas e escs., "Itaipava"	18
Liverpool e escs., "Desna"	18
Porto Alegre e escs., "Itaberá"	19
Recife e escs., "Itaquera"	19
Rio da Prata, "Sierra Cordoba"	19
De Nova York e escs., "Southern Cross"	19
S. Francisco e escs., "Etha"	19
Buenos Aires e escs., "Massilia"	20
Rotterdam e escs., "Aldabi"	20
Aracaju e escs., "Itapacy"	20
Cabedello e escs., "Tapajoz"	20
Buenos Aires e escs., "Magallanes"	20
Montevidéo e escs., "Victoria"	20
Genova e escs., "Florida"	20
Belém e escs., "Pará"	21
Hamburgo e escs., "General Belgrano"	21
Manáos e escs., "Aracaty"	22
Porto Alegre e escs., "Recife"	22
Laguna e escs., "Jupiter"	22
Rio da Prata, "Avelona"	22

SOBRADO NO CENTRO

Aluga-se o amplo sobrado da rua dos Ourives n. 92, com mais de 200 metros quadrados, proprio para escriptorios de Companhias, Associações ou representações. Trata-se na loja. (D 34653)

VISTA CANÇADA, MYOPIA

Correcção scientifica pelo dr. Saboya, oculista, á rua do Cattete, 245, das 8 ás 9 1|2. Exames gratis. (D 34680)

DINHEIRO SEM JUROS

E' o que se gasta com maus remedios. Dynamogenol, o melhor fortificante, dá em saude juros fabulosos. (1173)

COMMANDITARIO

Precisa-se de um com 30:000$000, para desenvolvimento de uma industria em franco progresso. Cartas neste jornal a AMANCIO. (D 34647)

MOVEIS DE OCCASIÃO

Vendem-se dormitorios, sala de jantar esculpturada, cadeiras de couro e avulsos, camas, guarda roupa, lavatorios. Rua Senador Dantas n. 34. (D 34638)

MOBILIA RED STAR

Vende-se uma para sala de visitas, em bom estado de conservação. Praça Serzedello Corrêa, 20, sobrado, Copacabana. (D 34681)

RADIO

Desejam installar, concertar ou modificar seu apparelho ou sua antenna? Telephone para Henrique de Oliveira, Norte 5990. (D 35346)

COZINHEIRA

Precisa-se de uma asseiada de forno a fogão, dormindo no aluguel, para pequena familia estrangeira. Exige-se referencias. Trata-se á rua Jardim Botanico n. 841, das 8 ás 10 horas da manhã; no sabbado só das 5 ás 6 da tarde.

SENHORITA

Precisa-se para escriptorio commercial, que tenha pratica de vender e saiba escrever á machina. Avenida Rio Branco n. 117, 2º andar, sala 214. (D 34650)

COPACABANA

Aluga-se uma casa mobilada á rua Leopoldo Miguez n. 53, posto 4, nova, com todo o conforto, para pequena familia de tratamento. Tres ou quatro mezes. (D 35056)

EM NOVO IGUASSU'

Vende-se um sitio cerca de 60.000 m2., com duas casas novas, todo plantado com laranjeiras novas, segunda colheita produz de 6 a 8:000$000 por anno. Trata-se com o sr. Baroni — Rua Nilo Peçanha n. 7, armazem. (D 35133)

PENSÃO MILTON

Alugam-se quartos para familias e cavalheiros, perto da praia de banhos. Rua Marquez de Abrantes, 26. (D 36178)

TORREFAÇÃO E MOAGEM DE CAFE'

Vende-se a do Café Montanha, com 2 carros de entrega, optima freguezia e com marca registrada. Faz-se contrato do predio por 8 annos, se convier ao pretendente, á Estrada Marechal Rangel n. 28, em frente á estação de Cascadura. Trata-se na mesma com o proprio, das 10 ás 13 horas, todos os dias. (D 35343)

APOLICES PERDIDAS

Altivo Joaquim Lopes, brasileiro, casado, participa que perdeu suas apolices de 1:000$000, 5 %, uniformizadas, de ns. 461163 — 461164 e 163609 nominativas. (D 33764)

ALBUMINOL

Especifico albuminurias e o dissolvente maximo do acido urico. (D 32823)

NITRATO DE PRATA

— Puro kilo 150$ —

Rua Visconde Rio Branco n. 64. (D 34499)

CORTE DE CABELLOS

por especialistas. Mme. Augusta. — RUA DA CARIOCA, 12, sobrado — Telephone CENTRAL 1551. (D 36251)

TERRENOS

Vendem-se bons terrenos na rua Professor Gabizo, rua Santa Theresinha e Avenida Trapicheiro, entre a rua Professor Gabizo e a r. S. Francisco Xavier, á vista ou a prazo. Trata-se na r. Mariz e Barros n. 457, fabrica. Aproveitem a occasião. (D 32100)

Terrenos a longo prazo

Vendem-se na estação de Collegio, E. F. Rio D'Ouro, os melhores terrenos de toda a zona de Irajá; agua, luz e escola publica. Trata-se no local ou á rua Primeiro de Março, 51, 3º andar. (D 36023)

BUNGALOW

Aluga-se um bungalow de construcção moderna, com garage, em Santa Thereza, a quem comprar os moveis. Esplendido panorama. Para informações: Telephone Beira Mar 2577. (D 35319)

DIVORCIO NO URUGUAY

Divorcio absoluto. Tambem conversão de desquite em divorcio. Novo casamento. Informações gratis ao dr. F. Gicca — Calle Rincon, 491, Montevidéo, ou no correspondente V. Gicca. — Avenida Rio Branco numero 133, 4º andar. — RIO. (D 32783)

TERRENO

Vende-se o mais bem situado e bonito, com uma área de 3.030 metros quadrados, entre Collegio Anglo Brasileiro e Avenida Niemeyer; por este lado tem 30 metros de frente; tem agua nascente que nunca secca. Trata-se á rua Jardim Botanico, 498. (D 34724)

A MELHOR FESTA

é um terreno, servido por bonde electrico, em Campo Grande, que se adquire em prestações. Lotes a partir de 400$000 e de todas as dimensões. Rosario, 152, sobrado, das 11 ás 5 h. (D 34613)

VAE A THEREZOPOLIS?

Não deixe de visitar o VARZEA PALACE HOTEL. O mais bem installado, no melhor ponto da Varzea, perto da estação; não tem melhor. Telephone 12. (D 34513)

COPACABANA

Aluga-se por contrato a casa da rua Francisco Octaviano n. 44; trata-se com o inquilino ou á rua Sete de Setembro n. 213. Telephone Central 4677. (1045)

Hoje — Grande Liquidação

de capas de gabardine impermeavel borracha, sobretudos para frio e chuva desde 30$, 35$, 45$, 55$, 65$, 85$, 95$, 115$, 125$, 130$, 150$, 170$, 185$ e 210$000; ternos de casemiras finas de paletot sacco, casaca, frack e smoking de linho e palha de seda, palm-beach, panamá, desde 40$, 45$, 65$, 75$, 85$, 95$, 115$, 120$, 135$, 145$, 158$, 168$, 180$, 195$ e 235$000. Vestidos para senhoras, de seda, algodão, lã, de passeio e bailes, manteaux, chapéos, costumes finos, etc. e mais outros artigos. Aproveitem esta pechincha que é só esta semana, a grande liquidação na rua SENADOR DANTAS numero 75. (D 36513)

BOTAFOGO

Vende-se bom predio com 2 pavimentos, 4 grandes salas, 11 quartos e mais dependencias. Proprio para grande familia ou pensão. Preço 280:000$. Tratar com Costa Braga & Cia. — RUA S. PEDRO N. 72. (1097)

TERRENO

Vende-se por Rs. 6:000$000, 10x20. Tratar com Costa Braga & Cia. — RUA S. PEDRO N. 72. (1086)

PENSÃO

Vende-se uma em optimo local, proximo ao Flamengo. Trata-se com Lafayette Bastos & Cia., á rua Buenos Aires n. 46. Tel. Norte 1478. (1012)

TERRENO

Vendem-se diversos lotes medindo 10 x 30, na bella rua Guaxupé, Conde Bomfim. Trata-se com o gerente do Café dos Embaixadores — Praça Tiradentes. Rua do Theatro n. 39, de 1 ás 4 horas. (D 35408)

CASA — TIJUCA

Aluga-se uma magnifica, para familia de tratamento, á rua Aguiar, 19. Para tratar B. M. 3300, apartamento 2. (D 35410)

CAVALLINHOS

Cavallinhos de mola, rodas de borracha, esplendido brinquedo, bom exercicio. Presente para festas a 28$000, á rua Regente Feijó n. 49. (D 35414)

CAIXÕES DE AUTOMOVEIS

Vendem-se bons e perfeitos por preço razoavel. — Rua Maranguape, 21, Lapa. (D 35415)

CASA A PRESTAÇÕES

Vende-se no Andarahy, acabada de construir. Informações pelo telephone Norte 3892. (D 34766)

500 CONTOS

Emprestamos em parcellas de 8 até 100 contos, sobre predios em qualquer bairro. Negocio rapido. Adeantamos dinheiro. Rua Uruguayana, 96, 3º andar, (esquina de Ouvidor), com Alexandre. (D 34769)

COPACABANA — POSTO 4

Em casa de familia de todo o respeito, aluga-se sala mobilada com ou sem pensão, a casal. Unico inquilino. Tem telephone. Rua Domingos Ferreira n. 170. (D 34774)

MALAS DE CABINE

Quasi novas, de couro, vende-se por preço de occasião. Rua da Carioca numero 81, sobrado. (D 36764)

CASA EM ANDARAHY

Vende-se na rua Silva Telles, em centro de magnifico terreno. Para detalhes escrever a M. A. — Caixa Postal n. 1543. — RIO. (D 35403)

PREDIO — PRESTAÇÕES

Vende-se grande predio antigo e reformado, para familia numerosa ou pensão, proximo a Praça Saenz Peña. Acceitam-se propostas na base de 10:000$000 á vista e o resto em prestações mensaes. Alfandega, 5, dr. Brenno, das 14 ás 16 horas. (D 35407)

AOS PROPRIETARIOS

João Ferreira & A. Ribeiro — Pintura e decoração de predios. Encarrega-se de todo e quaesquer serviços de pinturas a preços razoaveis e trabalhos executados com perfeição. Travessa Fernandina, 85, casa 9. Telephone B. Mar 0201. (D 36510)

COPACABANA — VERÃO

Precisa-se de uma casa perto da praia e do posto 4 ao posto 6. Informações para Villa 5073. (D 35404)

ENFERMEIRA

Moça, branca, precisa-se uma que já tenha trabalhado em casa de saude. Tel. 3231 C., das 3 ás 4. (D 35401)

GRANDE PREDIO

Vende-se á rua 24 de Maio (estação do Rocha). Solida construcção, ao centro de grande terreno, dois pavimentos, dividido em 20 peças, para habitação; abrigo para automoveis. Trata-se: Rosario, 109, (1º) com o sr. Salles. (D 35402)

11 x 50

Magnifico terreno por Rs. 18:500$. Tratar com Costa Braga & Cia. Rua S. Pedro n. 72. (1176)

BOTEQUIM

Vende-se um no centro por Rs. 40:000$000; negocio urgente. Para mais detalhes com Costa Braga & Cia. Rua S. Pedro n. 72. (1175)

BOTEQUIM E ARMAZEM

Vende-se, General Pedra. Negocio de occasião, baratissimo, por motivo força maior. Para maiores informações com Costa Braga & Cia. Rua S. Pedro n. 72. (1174)

AUTOMOVEIS USADOS

Vendem-se em perfeito estado, a preços de occasião: Hudson, Nasch, Sunbine, Premier, Velie, Fiat e outras marcas. Facilita-se o pagamento. Tratar á Avenida Mem de Sá n. 34. "Agencia de Automoveis Réo". (0726)

CURSO DE REVISÃO

Este curso destina-se a preparar candidatos ao exame de admissão ao CURSO GERAL DA ESCOLA SUPERIOR DE COMMERCIO

Estão abertas as inscripções.

Os alumnos diplomados pelas escolas publicas do Districto Federal gosam do abatimento de 30 % nos respectivos emolumentos. (1147)

ASSOCIAÇÃO DOS EMPREGADOS NO COMMERCIO DO RIO DE JANEIRO

Os quinze dias de férias

A Associação dos Empregados no Commercio do Rio de Janeiro, avisa aos seus associados que se acham funccionando as Estações de Férias de Commercio e Cambuquira, situadas em logares de climas excellentes e onde terão magnifica hospedagem, mediante o pagamento de Rs. 120$000, por 15 dias.

As familias dos associados gosarão das mesmas vantagens.

Não são acceitas pessôas affectadas de molestias contagiosas.

Informações na Secretaria, á rua Gonçalves Dias n. 40, 1º andar. (1188)

A COR DO SEU TERNO...

Já se vae perdendo. Mande-o virar e ficará como era: completamente novo! Serviço especial da ALFAIATARIA ESTUDANTINA, á rua Marechal Floriano, 46, loja. Tel. N. 5737. (D. 34810)

Salas de jantar a 1:350$

Fabrica: R. Sen. Euzebio, 88. (16991)

MODISTA — VESTIDOS

Executa qualquer figurino por systema francez, por preços modicos. Rua S. José n. 28, sobrado. — Telephone 1669 CENTRAL. (D 34807)

22 — Marquez de Abrantes

Quarto independente; optima pensão; banhos de mar; 210$000. (D 34809)

COMPARTIMENTOS

Com ou sem mobilia e pensão, em casa nova, estylo moderno, a preços modicos, com café banhos quentes e frios, servidos por elevador, alugam-se á rua Marechal Floriano Peixoto n. 227 A, 3º andar, em frente ao Itamaraty. (17579)

QUARTOS

No "Hotel Mem de Sá", á rua dos Invalidos n. 153, é o unico no Rio de Janeiro em que alugam-se quartos mensaes a preços reduzidos, com agua encanada, banheiros, rigorosa hygiene; diarias solteiro, 8$000; casal, 10$000, e 15$000; mensal, solteiro, 160$000, e casal, 280$000. No pavimento terreo o mais confortavel cinema da capital. (D 0667)

THEREZOPOLIS

Vende-se ou aluga-se lindo predio moderno, centro terreno, 3 salas, 5 quartos, garage, piscina, cocheiras, jardim e pomar. Preços e detalhes phone Norte 2358. Rua S. Pedro numero 72. — Negocio urgente. (1023)

CASA MOBILADA

Aluga-se excellente á rua Pereira Nunes n. 36, fundos. — Aberta das 12 ás 17 horas. (D 36362)

PALACETE TIJUCA

Vende-se, urgente, 100:000$000, transversal Conde Bomfim, 2 pavimentos, moderno, confortavel, centro terreno, 6 quartos, 3 salas. Não se acceitam offertas. Tratar: Rua S. Pedro n. 72. (1022)

BOM EMPREGO DE CAPITAL

Loja de chapéos de senhora com bem montada fabrica por atacado, necessita socio commanditario com 20 contos, retirando 300$000 mensaes e 20 % sobre os lucros. Negocio sério e vantajoso. Cartas a M. F. B. (D 36488)

CASA MOBILADA — TIJUCA —

Aluga-se por 4 ou 6 mezes, sómente a familia de tratamento. — Informações: Telephone Villa 4858. (D 36471)

SENHORA ESTRANGEIRA

deseja trabalhar em casa de familia distincta, fala idiomas, sabe musica e cuidar; governa a casa. Tambem acompanha pessoas para fóra ou em viagem. Cartas a N. O. nesta redacção. (D 35305)

AS FABRICAS PEQUENAS

poderão vender e exportar mais, mediante insignificante despesa, consultando o Bureau Mercantil. — Caixa Postal n. 1828. — RIO. (D 34748)

ITAIPAVA

Vende-se no melhor ponto, a casa n. 14.416, completamente limpa, W. C., banheiro com agua quente e fria, esplendido pomar; trata-se ao lado ou Rosario n. 102, sobrado. (D 34745)

PREDIO

Vende-se um, de construcção moderna, na Lagôa Rodrigo de Freitas, rua Custodio Serrão n. 56, com grande terreno, dando para duas ruas — Póde ser visto depois das 2 horas — Não se acceita intermediarios. — Mais informações: Tel. Sul 2667. (D 34752)

PIANO — VENDE-SE

Com cepo e armação de metal, cordas cruzadas e 3 pedaes, negocio urgente. Av. Gomes Freire, 198, terreo. (D 35416)

Aluga-se em Copacabana

Pequena casa mobilada, por tres a quatro mezes. Rua Santa Clara, 137. (D 36072)

PHARMACIA

Precisa-se socio gerente. Facilita-se negocio. Com o sr. Leite. — Rua de São Christovão n. 418. (D 34741)

ARVORES DO NATAL

Enorme variedade em todos os tamanhos e preços baratos, n'"A Floricultura". Haddock Lobo, 12. Phone Villa 0891. (D 36494)

RAMOS

Aluga-se ou vende-se o predio á rua Felisberto Freire n. 168; chaves no n. 136. Trata-se no Banco de Credito Mercantil — Quitanda, 71|75. (D 36502)

CASA EM THEREZOPOLIS

Vende-se uma boa casa com 4 quartos, 2 salas e mais dependencias. Tratar á rua da Quitanda n. 203, Café. (D 36498)

GOVERNANTE

Para dirigir casa de grande familia, deve ser robusta e ter os nervos calmos. Para conseguir isso deverá tomar Dynamogenol, o melhor fortificante que existe. (1170)

ALUGA-SE

Aluga-se uma casa proxima á praia, em Copacabana, mobilada, com garage, 4 quartos, etc., jardim, por 4 mezes, mediante fiador e contrato. Indicações pelo telephone Norte 5925. (D 36501)

CINEMAS

Vendem-se dois juntos ou separados, negocio superior; para informações: Rua Gonçalves Dias n. 59, 1º andar, com o sr. ANTUNES. (D 36496)

"HOTEL PARQUE MONTE — ALEGRE" —

Quereis veranear? Procurae este. Paty do Alferes, nova administração; diaria desde 10$000; informações: Rua Buenos Aires, 231. Norte 2201. (D 34761)

EM NILOPOLIS

Vende-se por dois contos e quinhentos uma casa e terreno medindo 10x50 e mais bemfeitorias. Trata-se com o sr. Pessôa, á rua Coronel Julio de Abreu n. 4. (D 36504)

VILLA SOUZA

Em Irajá, entre as estações de Irajá e Collegio, da E. F. Rio d'Ouro, servidas tambem pela linha de bondes electricos recentemente inaugurada, que vae de Madureira no largo da Freguezia de Irajá. Venda de terrenos a prestações sem entrada inicial. Venda de casas com entrada inicial a partir de 300$000.

A planta da VILLA SOUZA já foi approvada pela Prefeitura.

Aos domingos encontrarão no local pessoa habilitada a dar todas as informações. Escriptorio: Rua dos Ourives n. 106, sobrado. (D 35405)

BECHSTEIN

Vende-se um, 3|4 de cauda, em perfeito estado. Informações Sul 1578. (D 36506)

Pensão Carvalho Monteiro 21

Alugam-se optima sala de frente e um bom quarto mobilados, com superior pensão, a casal sem filhos ou senhores. Exige-se referencias. — Cattete. (D 34671)

BAR E BILHAR — PIRES

Em Santa Thereza, Estado do Rio. Passa-se. — Trata-se no local com o proprietario. (D 36338)

MORADIA EM NICTHEROY

Aluga-se em casa de familia quartos de frente, espaçosos, perto da praia das Flexas, a casaes ou cavalheiros distinctos, com pensão e mobilados ou não. Rua Pereira Nunes n. 132. (D 35390)

FAZENDA DE CRIAR

Vende-se uma com 102 alqueires geometricos, 100 x 100, a um kilometro da estação da Estrada de Ferro, estrada de automovel para o Rio e São Paulo. Tratar com Carlos Miranda, em Falcão, Estado do Rio, E. F. O. de Minas. (D 36303)

Colladeiras e Encarteiradeiras

Precisam-se com pratica, na Fabrica de cigarros de Lopes Sá & Cia. á Ladeira do Faria, 2

(D 34669)

Corte e Guarde!

Dentadura compl. 90$ e	140$
Obturação desde 10$ até	20$
Pivot 35$, de ouro	60$
Corôa de ouro 35$ e	60$
Bridge o elemento 35$ e	50$

Trabalho garantido.
Em caso de urgencia, 1 dia.
28 annos de pratica.
Pagamento parcellado.
CLINICA DENTARIA ALLEMÃ
Rua Buenos Aires, 79 — 4º and. (17863)

FORTALECENDO

Restabelece todas as funcções o *Vinho Tonico Phosphatado das Tres Quinas Bittencourt.*

111, R. Uruguayana, 111

Ap. D. G. S. P., n. 51, 17-6-920 (19859)

VICTRINES DECORADAS

Para Natal e Anno Novo, decorador, offerece seus serviços, assim como para decorações de festas. Procurar Lorival, Casa David. Rua Ouvidor, 71. (D 36170)

Bairro novo — Campo Grande

Vendem-se terrenos muito proximos das estações de Senador Vasconcellos e Campo Grande, a longo prazo, sem juros. Trata-se á rua Primeiro de Março n. 51, 3º andar, ou em Campo Grande com Alfredo, no botequim Bandeirantes, ou em Senador Vasconcellos, com DAMAZIO. (D 36024)

TIJUCA

Aluga-se a casa da rua Uruguay n. 538, para familia de tratamento. Póde ser vista a qualquer hora. — Informações na mesma. (D 36151)

TERRENOS — COPACABANA

Vendem-se diversos lotes á rua Constant Ramos, a 2:800$ e 3:500$000 o metro de frente. Tratar com o proprietario: Copacabana n. 759. (D 36314)

CASA NA PENHA

Vende-se ou aluga-se uma, com cinco quartos, duas salas e mais dependencias, á rua Aymoré n. 12. — As chaves estão no local. Trata-se á rua General Camara, 20, com E. Jordão. (D 35311)

MACHINA REGISTRADORA — NACIONAL —

Vendemos uma em perfeito estado. Rua do Ouvidor n. 130. (D 36335)

EMPREGO

Quem quizer obter emprego de futuro, deverá ter a robustez necessaria o que facilmente se consegue com o Dynamogenol, o fortificante maximo. (1171)

CASA EM PETROPOLIS

Aluga-se, em boas condições, um bungalow novo, mobilado, dispondo de grande chacara, garage e piscina. — Informações pelo telephone 322 de Petropolis. (D 36357)

BOA OCCASIÃO

Vende-se o Hotel Universo ou traspassa-se o contrato em boas condições de uma grande loja com 26 metros de frente, bem clara, com 5 portas de 3 metros de largura cada uma. Tem 16 quartos nos sobrados, todos com janellas para rua; para tratar á travessa do Mosqueira n. 13 — Lapa. (D 35393)

AUTOPIANO

Vende-se muito bonito, perfeito, banco, muitas musicas. Preço baratissimo devido retirada. Barão Mesquita, 507. (D 35379)

PREDIO EM BOTAFOGO

Aluga-se por 1:200$000 mensaes e taxas o magnifico predio com garage, á rua Marquez de Olinda n. 70. Mais informações á rua Copacabana, 913 — Phone IPANEMA 1887. (D 36373)

PHARMACIA

Profissional competente procura uma para arrendar ou comprar, com facilidade de pagamento. Informações com sr. Chaves. Largo da Sé n. 3. Telephone NORTE 2498. (D 36370)

SALA E QUARTO

Alugam-se separados, bem mobilados, sem pensão, a cavalheiros distinctos. Praia do Russell n. 44. (D 35382)

ESCRIPTORIO

Aluga-se o segundo andar da rua Buenos Aires n. 184. Aluguel 700$. (D 36379)

APARTAMENTOS

Para casal; muita independencia, requisitos modernos e cozinha. — Rua Visconde Rio Branco n. 33. (D 36381)

PIANO — COMPRA-SE

Com urgencia, embora precisando reparos; paga-se bem. — Telephone Central 4307. (D 36396)

PIANO-PIANOLA "WEBER"

Vende-se com 200 rolos de musicas, em perfeito estado. Trata-se na rua Bolivar n. 163, Copacabana, das 8 ás 10 horas da noite. (D 36385)

ICARAHY

Vende-se boa casa de um só pavimento, situada no centro da praia, propria para familia de tratamento — Para ver e tratar, os pretendentes queiram telephonar aos proprietarios para VILLA n. 2643. (D 36392)

Freguezia — Ilha Governador

Vendem-se alguns lotes de terreno proximos á praia. Primeiro de Março, 80, sala 8. Tel. Norte 4219. (D 35384)

PALACETE — IPANEMA

Vende-se mobilado ou não; trata-se com Ernani Bastos, rua Primeiro de Março, 80, sala 8. Norte 4219. (D 35383)

DACTYLOGAPHA

que trabalhe muito, em escriptorio de movimento, deverá tomar sempre Dynamogenol, o melhor fortificante que existe. (1172)

CASA NO ESTACIO

Aluga-se uma casa com 5 quartos, 2 salas, cozinha, banheiro e outras dependencias, á rua do Estacio n. 34. Trata-se na loja do mesmo. (D 36421)

NATAL

Não sabe o presente que mais possa agradar? Compre 25 gr. de essencia finissima para perfumes, 250, rua General Camara. (D 36423)

1º ANDAR AVENIDA

Aluga-se o primeiro andar da Avenida Rio Branco n. 143, altos da Casa Bazin. (D 36426)

VENDEDORES

Procura-se vendedores só á commissão, bem conhecedores dos seguintes artigos: bijouteria, artigos religiosos, armarinho, fôrmas de chapéos para senhoras e fazendas, na rua Theophilo Ottoni n. 144, loja, onde podem se apresentar das 4 ás 5 da tarde. (D 36414)

ALFAIATARIA

Vende-se uma com bom contrato, á rua Marechal Floriano n. 46, loja, livre e desembaraçada. (D 34720)

CASA EM PAYSANDU'

Aluga-se mobilada. — Trata-se á rua da Quitanda n. 57. (D 36417)

OCCASIÃO

Artigos para presentes, anneis de ouro e platina, pulseiras, brincos, relogios, fôrmas de chapéos de palha suissa para senhoras, vendas por atacado e a varejo, na rua Theophilo Ottoni n. 144. (D 36415)

ICARAHY

Vende-se ou aluga-se o predio á rua Gavião Peixoto n. 250, em centro de terreno, frente para o Campo S. Bento, com 10 quartos, 4 salas e mais pertences, proprio para familia, collegio ou pensão; ver e tratar no mesmo todos os dias. (D 36315)

ALUGA-SE

no centro commercial, um sobrado, a principiar em 1º de janeiro de 1929. Tratar e mais informações á rua Marechal Floriano Peixoto n. 5. (D 34602)

COPACABANA

Aluga-se a casa mobilada á rua Sá Ferreira n. 86. Tem garage, telephone, etc. (D 34692)

CASA EM COPACABANA

Traspassa-se contrato de uma no 4º Posto, mobilada com distincção, gosto e o maximo conforto, propria para familia de grande tratamento, a quem ficar com o mobiliario, louças, crystaes, etc. Tratar com o dr. Coutinho á rua 4 de Setembro n. 89. Telephone IPANEMA n. 1325. (D 36327)

Correio Aereo
C. G. Aeropostale

UNICO SERVIÇO OFFICIAL DOS CORREIOS FRANCEZES, URUGUAYOS, ARGENTINOS

SAHIDAS de Aviões Postaes do Rio:

Na 5ª feira, 20, para: Victoria, Caravellas, Bahia, Maceió, Recife, Natal Dakar, Casablanca, Alicante e Toulouse

Na 6ª feira, 21, para: Santos, Florianopolis, Porto Alegre, Pelotas, Montevidéo e Buenos Aires e Chile.

Fechamento de malas: Para o Norte e Europa: todas as 5ª-feiras, ás 13 horas. Para o Sul: todas as 5ª-feiras, ás 22 horas.

Mala de ultima hora, até ás 12 horas de 6ª feira.

AVENIDA RIO BRANCO, 50

TELE. NORTE 7406

(19466)

Hoje — Grande Liquidação

de capas de gabardine impermeavel borracha, sobretudos para frio e chuva desde 30$, 35$, 45$, 55$, 65$, 85$, 95$, 115$, 125$, 130$, 150$, 170$, 185$ e 210$000; ternos de casemiras finas de paletot sacco, casaca, frack e smoking de linho e palha de seda, palm-beach, panamá, desde 40$, 45$, 65$, 75$, 85$, 95$, 115$, 120$, 135$, 145$, 158$, 168$, 180$, 195$ e 225$000. Vestidos para senhoras, de seda, algodão, lã, de passeio e bailes, manteaux, chapéos, costumes finos, etc. e mais outros artigos. Aproveitem esta pechincha que é só esta semana, a grande liquidação na rua SENADOR DANTAS numero 75. (D 36449)

PREDIO NO CENTRO

Aluga-se uma boa casa, loja e 2 andares, em boas condições. Não tem luvas. Informações á rua da Assembléa numeros 101|3, loja. (D 36454)

PLAFLONIERS

lustres, pendentes e demais material electrico, vende-se por preço abaixo do custo. Vendem-se tambem as armações, balcões e virtines. Rua Buenos Aires, 86, perto da Av. Central. (D 36441)

S. JOÃO MARCOS

— ESTADO DO RIO —

Fazendas Salto Pequeno e S. Salvador — Leiam o edital do Juiz da 1ª Vara Civel, no Jornal do Commercio de 14, 15 e 16 do corrente. (D 35377)

FABRICA DE TECIDOS

Vende-se pequena fabrica de tecidos com seis teares e demais machinismos movidos a electricidade, produzindo 240 metros de brim de algodão superior, diariamente. Preço de occasião. Carta para Adolpho Castro, á rua Paulino Affonso n. 328, Petropolis, E. do Rio. (D 35354)

PENSÃO FLORIDA

Centro de jardim. E' familiar. — Preços modicos. Rua Conde Bomfim, 255. Telephone 3199 Villa. (D 34731)

VENDE-SE UM LOTE

de 30 vestidos finos e 25 chapéos. Tudo 1:900$000. Rua da Lapa n. 50, sobrado — Tel. Central 2009. (D 36334)

PHARMACIA

Vende-se em Botafogo, bem sortida, renda mensal 4 contos; motivo retirada socio. Inf. Central 3643. (D 36463)

VICTROLAS ORTOPHONICAS

Quem as tiver e quizer trocar por electricas, sem prejuizo, dirija-se á rua Sete de Setembro, 190, sobrado. (D 36456)

OURO — PRATA

Compra-se á rua da Carioca n. 81, sobrado. — Paga-se bem. (D 36457)

PENSÃO XAVIER

Rua Cassiano, 2 — Gloria. Dispõe de bons aposentos para familias e cavalheiros. (D 36438)

PÓDE-SE READQUIRIR A VIRILIDADE?

Amigo leitor, se essa interrogação vos interessa, o Instituto BEAUGENDRE — caixa 26 — BAHIA, mediante 600 réis em sellos do correio, vos enviará discretamente, acompanhada de um graphico viril, a sua valiosa brochura intitulada "IMPOTENCIA VIRIL E FRIEZA FEMININA", cuja leitura dissipará vossa duvida, além de garantir-vos a restauração e conservação desse bem precioso que constitue a virilidade. (17812)

Tendes feridas, espinhas, manchas, ulceras, eczemas, emfim qualquer molestia proveniente d'um sangue impuro?

USAE O PODEROSO ELIXIR DE NOGUEIRA

Grande depurativo do sangue

(17806)

OCULOS

Nickel c| grão	6$000
Nickel c| côr	3$000
Tartaruga c| côr	4$000
Tartaruga c| grão	10$000
Pince-nez c| grão	3$000
Pince-nez chapeado a ouro	10$000

Concerta e avia receitas.
Rua Sete de Setembro 55 (0776)

CASA PAVAGEAU

FLYNG-WHEEL

O maior sortimento de bicyclettes e accessorios da America do Sul.

Grandes descontos aos revendedores. Peçam prospectos.

ALFREDO PAVAGEAU
Rua Constituição 63
Rua da Carioca, 5
PHONE C. 3446

COMPRA-SE AVENIDAS

ou casas pequenas. Offertas rua S. Pedro Nº 119 (loja). (D 36366)

COPACABANA POSTO 4

RUA SA' FERREIRA, 160

No melhor ponto desta rua, a mais linda de Copacabana, vende-se, para familia de alto tratamento, uma casa acabada de construir e ainda não habitada, com as seguintes dependencias: No primeiro pavimento sala de visitas, sala de jantar, hall, copa (sala de almoço), ampla cozinha e espaçosa despensa, quarto para empregados, banheiro e W. C. para os mesmos, enorme garage e pateo, jardins á frente e lateralmente. No segundo pavimento quatro grandes quartos, todos maiores de doze metros quadrados, hall, banheiro de grande luxo (arte moderna franceza) e varanda de frente. Ha mais uma grande varanda ao lado da garage e um quintal de grande área. Apparelhagem electrica de accordo com o estylo da casa. Informações pelo telephone Central 0999, das 8 ás 18 horas. (D 36499)

CASA Campo Grande

Vende-se por 20:000$000 o predio á rua Marechal Hermes n. 3, C. Grande. Tem 2 quartos, 2 salas, cozinha e installação sanitaria. Ver e tratar no local. (D 34783)

SALA INDEPENDENTE

Aluga-se, ricamente mobilada, a casal ou senhor de alto tratamento, querendo optima comida. B. M. 2835. (D 34786)

CASA NOVA — ALUGA-SE

Com tres quartos, duas salas, banheiro e demais commodidades, á rua Barão de Itapagipe n. 60. Póde ser vista a qualquer hora. Trata-se na Fabrica de Calçado "Minerva", ao lado. (D 34292)

SALA

Aluga-se uma á rua da CARIOCA numero 6, primeiro andar. (D 34798)

ALTO DA BOA VISTA

Aluga-se casa com alguma mobilia, tendo 5 quartos, ampla sala de jantar, sala de visitas e de espera e 2 banheiros. Pequeno jardim na frente e dos lados, com quintal e quarto para creados nos fundos. Trata-se com o sr. Julio Champion no Banco Francez e Italiano. (D 33732)

Casa para pharmacia ou outro negocio, em excellente local

Traspassa-se o contrato de 5 annos, do excellente predio novo, de esquina, (rua Barão do Bom Retiro n. 263, com Eduardo Roboeira n. 3, Engenho Novo), perto do cinema, centro de bastante movimento, proprio para pharmacia ou outro negocio, como leiteria ou loja de fazenda, não ha outra nas proximidades, com armação já prompta. Ver e tratar no mesmo local, no sobrado, rua Eduardo Roboeira n. 3, das 17 ás 19 horas. (D 34756)

NÃO TER CASA...

ou, o que vem a dar no mesmo, ser hospede em sua propria casa, ser escravo de um senhorio, que hoje nos impõe determinadas condições, amanhã nos aponta a pôrta da rua... Isso, quando podemos ser senhores do nosso lar, despendendo mensalmente o mesmo que pagamos como aluguel!... Assim pensam, nas horas amargas de arrependimento, aquelles que conheceram os nossos methodos e perderam a opportunidade para utilizal-os. Não seja V. um delles.

Procure-nos hoje mesmo e, faça-se proprietario.

"CREDITO IMMOBILIARIO" SOC. LTDA.

Carmo, 58 — Tel. Norte 6321. (D 34501)

BUNGALOW

Aluga-se, novo, com garage 650$000 e contrato, á rua Uruguay, 568. Tratar á rua Uruguayana, 91. (D 34781)

MERCADORIAS NA ALFANDEGA

Compram-se qualquer quantidade na Alfandega; pagamento immediato contra transferencia do conhecimento ou fóra da Alfandega, contra entrega da mercadoria. Rua de S. Bento n. 16. (D 32949)

OUVIDOR, 187

Alugam-se excellentes andares e salas separadas para escriptorios, companhias, etc., neste predio. Novo, servido de elevador, situado entre Avenida Central e largo de São Francisco. — Propostas á Secretaria da Irmandade de São Pedro. (D 34599)

ABAT-JOURS

Compram-se bonitos, em bom estado, á rua Sete de Setembro n. 194, sobrado. (D 34743)

CASA NA GLORIA

Aluga-se uma com duas salas, gabinete, cinco quartos e todas as demais dependencias. — Trata-se na rua Benjamin Constant numero 35. (D 35268)

MOVEIS E COLCHÕES

Antes de os comprar verifique os preços da Casa Progresso, 7, rua Riachuelo, 7. Phone Central 5033. (D 33582)

SENADO, 6

Caixas d'agua a preços modicos. — Concertos em fogões a gas, com rapidez. Concertam-se balanças de qualquer typo. Fazem-se installações de agua, gaz e luz. (D 36147)

ICARAHY

Vende-se um bungalow elegantemente construido e mobilado, servindo para casal ou pequena familia. Telephone Norte 3987. (D 35256)

MODISTA

Vestidos, qualquer figurino, desde 10$000; roupas de creança, desde 3$; roupas brancas de homem desde 2$000; acceitam-se encommendas. Mme. Gloria. Rua de S. Christovão n. 45, sobrado. Telephone Villa 0992. (D 35286)

CASA

Aluga-se á rua Itapirú n. 184, tendo 4 quartos, 2 salas e mais dependencias; as chaves no n. 198. Trata-se pelo telephone B. M. 1851. (D 36063)

PREDIOS A PRESTAÇÕES
Avenida Rio Branco n. 48-loja

A Companhia Brasileira de Immoveis e Construcções, vende em condições excepcionaes, os predios seguintes:

Rua Ipanema n. 53 — Copacabana.

Rua Marechal Joffre n. 105 — Zona Grajahú.

Rua Professor Valladores n. 128 — Zona Grajahú.

Construcções modernas, confortaveis e solidas. (D 33642)

TERRENO — ICARAHY

Vende-se baratissimo, perto da praia; rua Mariz e Barros, lotes de 10:000$ e 12:000$000. Trata-se: Av. 7 de Setembro, 260 — Icarahy. (D 36354)

AVENIDA ATLANTICA

Aluga-se o 2º pav. do predio 990, esq. de Barcellos, confte. mobilado, por 6 mezes. Salão, sala de jantar, 3 quartos, quarto para creados e demais dependencias. Ipanema 86. (D 36347)

BICYCLETTE — BARCO

Vendem-se 2 novas; vendem-se barco canadense e barco a palamenta. — Telephone Ipanema 86. (D 36347)

BANHOS DE MAR

Chalets e apartamentos mobilados ou não, desde 400$000, com luz, agua quente, telephone, restaurante de primeira ordem. Edificio Eden, Praia do Flamengo, 64. B. M. 2842. (D 36355)

THEREZOPOLIS

Aluga-se ou vende-se o predio da rua Jorge Lossio, "Villa Therezopolis", para tratar á rua Julio do Carmo n. 251. Tel. Villa 0859. (D 36189)

LEILÕES

Leilão de Penhores
22 DE DEZEMBRO DE 1928
JOSE' CAHEN
(D 34604)

Leilão de Penhores
Em 27 de Dezembro de 1928
José Moreira da Costa & Cia.
9 — Becco do Rosario — 9

Avisam aos Srs. mutuarios, que suas cautelas podem ser reformadas ou resgatadas até a vespera. (D 34717)

Leilão de Penhores
EM 15 DE DEZEMBRO
CASA M. GOMES
— DE —
LEVY, GOMES & CIA.
13 — TRAVESSA DO ROSARIO — 13
(D 34278)

LEILÃO DE PENHORES
LIBERAL, BERLINER & CIA.
EM 18 DE DEZEMBRO DE 1928
58 — LUIZ CAMÕES — 60
(D 33989)

C. B. AUREA BRASILEIRA
LEILÃO EM 18 DE DEZEMBRO
MATRIZ — Avenida Passos, 11

Leilão de Penhores
Em 19 de Dezembro de 1928
— Casa Gonthier —
HENRY, FILHO & CIA.
(MATRIZ)
45, Rua Luiz de Camões, 47
(D 34362)

Implorando a caridade

ANGELA PECORARO, viuva, com 86 annos de edade, completamente cega e paralytica.
MARIA VENTURA, de 96 annos de edade, viuva.
PAULINA DE FIGUEIREDO, viuva, com tres filhos e impossibilitada de trabalhar.
ENTREVADA, rua do Chichorro n. 47, casa XVIII, doente, impossibilitada de trabalhar, tendo duas filhas, sendo uma tuberculosa.
CARLOTA, pobre velhinha sem recursos.
ELVIRA DE CARVALHO, pobre cega e sem amparo de familia.
UM INFELIZ ALEIJADO;
FELICIANA LUCAS, viuva, paralytica.
VIUVA SANTOS, com 68 annos de idade, gravemente doente de molestias nervosas.
JOSEPHINA GUIMARAES DA SILVA, viuva com filhos e sem recursos.
FRANCISCA DA CONCEIÇÃO BARROS, cega de ambos olhos e aleijada.
VIUVA SOARES — Sem poder trabalhar.
THEREZA, pobre ceguinha sem auxilio.

COZINHEIROS

PRECISA-SE de uma boa cozinheira á rua do Aqueducto n. 91, Santa Thereza. (D 36300) A

PRECISA-SE cozinheira de forno e fogão para familia estrangeira, que durma no aluguel; paga-se bom ordenado, á rua Mariz e Barros, 370. Tel. Villa 1328. (D 34627) A

CREADAS

PRECISA-SE de uma boa lavadeira á rua do Aqueducto n. 91, Santa Thereza. (D 36301) B

PRECISA-SE de uma copeira e arrumadeira, que conheça a ... tropolis e tenha pratica do serviço; para tratar á rua Copacabana ... (D 34758) B

EMPREGOS DIVERSOS

GOVERNANTE estrangeira deseja collocação em casa de familia de tratamento, para tomar conta da casa. Dão-se as melhores referencias. Telephone Ipanema 1155. (D 36313) C

PROCURA-SE um estudante de 5° anno de medicina, que tenha abandonado os estudos, para propaganda medica de importantes laboratorios. — Resposta á Caixa Postal, 489. (D 35353) C

PRECISA-SE de boas ajudantes de costura á rua do Rezende n. 52, 1° andar. Paga-se bem. (D 34747) C

PRECISA-SE de rapazes activos e relacionados para agentes de annuncios, á avenida Rio Branco, 40, 1° andar, "Gazeta da Bolsa". (D 34746) C

CENTRO

ALUGAM-SE quartos, com pensão, assim como vagas, a rapazes distinctos, á rua Buenos Aires n. 196. (D 34832) D

ALUGA-SE linda sala mobilada encerada, quartos limpos; rua Riachuelo n. 158. Tem telephone. (D 35420) D

ALUGAM-SE dois admiraveis salões na rua da Carioca, 54. Podem ser divididos para familia ou transformados num só. Servem para officina de modas, escriptorios, commissarios estrangeiros, escolas, photographia, etc., etc. Aluguel baratissimo. (D 34529) D

ALUGAM-SE salas e escriptorios, á rua da Carioca n. 6, 4°. (D 34626) D

ALUGA-SE um bom quarto com pensão para dois rapazes á rua Rodrigo Silva, n. 6, 2° andar. (D 36452) D

ALUGA-SE o amplo sobrado da rua dos Ourives n. 92, com mais de 300 metros quadrados, proprio para escriptorios de Companhia, representações ou associações. Trata-se na loja. (D 34654) D

ALUGA-SE o predio n. 190 da rua Theophilo Ottoni; informações na rua General Camara n. 24. Peixoto & Companhia. (D 36405) D

ALUGAM-SE vagas, em sala de frente á rua da Assembléa n. 68, 2° andar. Phone Central 0762. (D 36462) D

ALUGA-SE um quarto ricamente mobilado, com pensão em casa estrangeira tendo banhos quentes e frios a 4 minutos da Avenida Rio Branco, á rua Evaristo da Veiga n. 126. (D 36458) D

PENSÃO, a mesa e a domicilio, farta e variada, só á rua da Assembléa, 68, 2 andar. Phone C. 0762. (D 36464) D

PREDIO — Aluga-se o da rua General Camara n. 267. Para ver e tratar á rua Uruguayana n. 105, sobrado, das 9 ás 12 e das 2 ás 6. (D 34661) D

SALA de frente bem mobilada, optima, pensão, aluga-se a casal e senhores de tratamento. Casa de familia respeitavel. Travessa Torres, 7, entre as ruas Riachuelo e Carlos Sampaio. Tel. Central 4334. (D 36505) D

SOBRADO. Alugam-se os 1° e 2° andares do predio da rua Sete de Setembro, 96, entre Avenida e rua Gonçalves Dias. Trata-se na loja. (D 34580) D

CATTETE

ALUGA-SE proximo ao Flamengo, uma grande e luxuosa sala e separado, um pequeno quarto bem mobilado e com pensão, á rua Silveira Martins n. 48. (D 34828) E

APPARTAMENTO — Aluga-se appartamento a casal distincto, em casa de familia; rua Andrade Pertence 27. Cattete. (D 36333) E

ALUGA-SE um espaçoso aposento mobilado, com boa pensão, a casal sem filhos ou a 2 cavalheiros de respeito, em confortavel casa de familia de tratamento; 3 (tres) magnificos banheiros. Rua Paysandú n. 147, proximo dos banhos do Flamengo. Dão-se e pedem-se referencias. (D 36492) E

ALUGA-SE em casa de pequena familia de tratamento dois esplendidos quartos, um de frente, juntos ou separados, independentes, sem moveis e sem pensão, a senhoras ou senhora que trabalhe fóra. Cattete. Telephone 1237 B. M. (D 34796) E

A Taça de Ouro

Fiel, ás suas antigas tradições de vender sem concurrencia de preço, inicia nesta data uma grande venda, de

louças, ferragens, crystaes e aluminio

a preços inferiores ao custo

Cachepots de metal nickelado..	8$800
Cachepots de metal prateado ..	9$800
Apparelhos de metal prateado cinzelado para toilette, com 8 peças	118$000
Apparelhos de porcelana japoneza para café, com 10 peças	29$000
Idem, idem, para chá	45$000
Idem, idem, para jantar — grande sortimento — desde	60$000

Vendas por atacado e a varejo

Aos nossos collegas da Capital e do interior, vendemos qualquer quantidade pelos mesmos preços de a dinheiro á vista

Carracena, Oliveira & Cia.
R. Carioca 25-27
RIO DE JANEIRO
(0344)

ALUGA-SE quarto de frente mobilado a cavalheiros, perto dos banhos de mar, á rua Barão de Guaratiba n. 51. (D 34782) E

ALUGA-SE todo o terreo do villino 8 da rua Bento Lisboa n. 178, com 2 quartos, sala, cozinha, etc. Trata-se até ás 9 1/2 da manhã, ou das 12 ás 13 1/2. (D 34765) E

ALUGA-SE a rapazes, em casa de familia uma grande sala de frente e um bom quarto com ou sem mobilia, á rua do Cattete n. 247, casa XII, sobrado, Villa Elite. (D 34775) E

ALUGA-SE no Flamengo um quarto, com ou sem pensão, a rapazes distinctos, em casa de familia, decente á rua Corrêa Dutra n. 47. Tem telephone. (D 34719) E

ALUGA-SE um quarto mobilado para casal ou pessoa só que trabalhe fóra. Rua do Cattete n. 94, 2° andar. (D 34610) E

ALUGAM-SE dois bons quartos de jardim e um amplo porão com agua quente e fria, quartos mobilados, e superior pensão, a pessoas do commercio. Carvalho Monteiro, 21, Cattete. Exigem-se referencias. (D 34670) E

ALUGA-SE um bom apartamento mobilado, proprio para um casal distincto ou pequena familia, sem creanças, composto de 2 salas, 3 quartos, copa, cozinha, banheiro e todo o conforto moderno, completamente independente; informa-se á rua Candido Mendes n. 12, Gloria, das 12 ás 16 horas. (D 34615) E

ALUGA-SE a casa da rua Ypiranga 37. Trata-se na rua na Quitanda numero 57. (D 36416) E

ALUGAM-SE salas e quartos, lindamente mobiliados, tudo novo, com ou sem pensão. Rua Almirante Balthazar 31. Jardim da Gloria. (D 36345) E

ALUGA-SE sala de frente mobilada, com café pela manhã, a senhor; rua Benjamin Constant, 28. (D 53374) E

ALUGA-SE o predio da rua Andrade Pertence n. 40. (D 36342) E

ALUGA-SE em casa de familia á rua Carvalho Monteiro n. 37, Cattete, apartamento ou salas de frente, com terraço e excellente pensão. (D 36446) E

ALUGA-SE uma grande sala de frente bem mobilada a casal distincto ou cavalheiro, á rua Corrêa Dutra n. 140. (D 36409) E

Dormitorios a 1:000$000
Fabrica: R. Sen. Euzebio, 88. (16987)

PENSÃO — Rua Buarque de Macedo 46 — Confortaveis aposentos e cosinha de 1ª ordem. B. M. 1580 — Cattete. (D 35144) E

PERTO dos banhos, familia, aluga quarto mobilado a senhor ou dois rapazes; á rua Correia Dutra n. 154. (36367) E

FLAMENGO — Em casa de muito distincta familia italiana, perto do Hotel Central, alugam-se quarto e sala de frente, magnificamente mobilados; tem todas as commodidades, piano, telephone e confortavel pensão de primeira ordem, a senhor só, de alto tratamento, com referencias sendo unico inquilino. Tel. B. M. 2676. (D 35336) E

FLAMENGO — Alugam-se uma sala de frente e quarto, mobilados, com pensão, para 2 ou 3 pessoas. Rua Machado de Assis n. 10. (D 36304) E

QUARTO mobilado e com pensão de 1ª ordem aluga-se a casal ou dois cavalheiros de tratamento. Preço modico. Rua Silveira Martins n. 70. (D 36317) E

ROOM. To let, very large, well furnished, with good board, in confortable family house, for married couple or 2 single gentlemen; 3 nice bathrooms. Rua Paysandú, 147, near Tennis Club and bathing place Flamengo. Well recommended by present english guests. (D 36492) E

SALA e quartos com pensão proximo do banho de mar. Aluga-se na rua do Cattete n. 337-A. (D 34784) E

SALA — Aluga-se sala ricamente mobilada a casal distincto, em casa de familia. Rua Andrade Pertence, 27. Cattete. (D 36333) E

LARANJEIRAS

ALUGA-SE um quarto, mobilado, com agua corrente para casal ou cavalheiro em casa confortavel, com roupa de cama e café pela manhã. 180$000. R. das Laranjeiras, 147. (D 36500) F

ALUGA-SE o predio da rua das Laranjeiras n. 141, com grandes accommodações, proprio para collegio, pensão ou para familia de tratamento. Póde ser visto das 9 ás 5 horas. (D 34641) F

ALUGAM-SE dois bons quartos com communicação para familia de trato. Grande jardim para creanças. Laranjeiras n. 21. (D 36436) F

ALUGA-SE bom quarto mobilado com pensão para 2 rapazes a 170$. Laranjeiras n. 17. (D 36269) F

BOTAFOGO

ALUGA-SE em casa de familia uma bonita sala de frente e uns bons quartos, Rua S. Clemente n. 112. (D 36319) G

ALUGA-SE por 700$ e taxas o predio á rua das Accacias n. 34 (Jardim Botanico); trata-se á rua General Camara n. 24. Peixoto & C. (D 34778) G

ALUGA-SE o grande predio de dois pavimentos e andar terreo, á rua Visconde de Ouro Preto n. 67 (antiga rua D. Carlota), em Botafogo, ao centro de terreno e com excellentes accommodações; trata-se á rua General Camara n. 24. Peixoto & C. (D 36407) G

ALUGA-SE por 550$ e taxas, a casa n. 78, da rua Arnaldo Quintella (Botafogo), tendo 4 quartos, 2 salas, banheiro, moderno e mais dependencias; trata-se na rua General Camara n. 24. Peixoto & C. (D 36406) G

ALUGA-SE uma espaçosa sala de frente para casal com pensão e sem mobilia em casa de familia. Rua Paysandú n. 164. (D 34663) G

ALUGA-SE na praia de Botafogo bom sobrado, proprio para familia ou grande escriptorio; informa-se n. 212 (D 36369) G

COPACABANA

ALUGA-SE uma casa completamente mobilada com 6 quartos, 3 salas na rua Barata Ribeiro n. 10. (D 36514) H

ALUGA-SE em casa de familia uma sala bem mobilada de frente para o mar e um quarto a casaes ou cavalheiros; rua Gustavo Sampaio, 158, Leme. Tel. Sul 3148. (D 34776) H

ALUGA-SE uma sala e um quarto, com ou sem pensão, á rua Dias da Rocha n. 28, Copacabana, posto 4. (D 34639) H

ALUGAM-SE dois grandes quartos ou appartamento em casa de familia de tratamento, perto do 4° posto. Exigem-se referencias. Telephone Ipanema 1638. (D 36374) H

ALUGA-SE uma casa mobilada com 5 quartos, sendo um para creados, 2 salas, copa, cozinha, despensa, banheiro, na rua Copacabana n. 769. Póde ser vista das 2 ás 4 horas da tarde. Tel. Ipanema 1477. (D 33339) H

COPACABANA — Aluga-se um bom quarto a senhor de todo o respeito. Miguel Lemos n. 88. (D 34740) H

CASA mobilada — Copacabana — Tres mezes — Aluga-se boa, por tres mezes, a partir do fim do mez corrente, completamente mobilada, 4 dormitorios e um para empregado, 2 salas e dependencias, agua quente, luz electrica, jardim, telephone. Travessa Miranda, entre Figueiredo Magalhães e Barroso. Póde ser vista das 14 ás 18 horas. Novecentos mil réis mensaes. Informa tel. Ipanema 1989. (D 34754) H

COPACABANA, posto 6. Esplendida casa de esquina, em local aprazivel, com 2 pavimentos, 4 quartos, 2 salas, terraço, etc., aluga-se a quem comprar moveis. Valor 4:000$. Aluguel 350$ e taxas. R. Julio Castilhos, 78. (D 36437) H

LEME — Casal distincto, que reside em confortavel residencia, com garage e todo conforto, aluga a metade a um casal ou senhor de tratamento. Cartas a M. M., nesta folha. (D 34762) H

LEME — Aluga-se casa mobilada, até 1° de Abril. Preço 1:200$000 mensaes. Inf. Telephone Sul 0639. (D 36366) H

SALA, Posto 4, aluga-se á rua Copacabana, em casa de familia, Tratar pelo telephone Central 4179. (D 34785) H

SALA mobilada de frente e quarto, alugam-se juntos ou separados, com ou sem pensão. Rua Figueiredo Magalhães n. 110, Tel. Ip. 1295. (D 34768) H

RIO COMPRIDO

ALUGA-SE o predio da rua Sampaio Vianna n. 19 e VII. Trata-se telephone Norte 4861. (D 34757) J

ALUGAM-SE a moços ou a casal sem filhos, uma excellente sala e quarto de frente, logar fresco e saudavel, á rua Barão de Petropolis, 120, casa I. (D 35340) J

ALUGA-SE um lindo apartamento e um quarto á rua Sampaio Vianna, 29, proximo á Avenida Paulo Frontin. Tel. Villa 4282. (D 34684) J

TIJUCA

ALUGA-SE o predio da rua Haddock Lobo n. 54. Póde ser visto até ás 16 horas. (D 36495) K

ALUGA-SE a casa de Marquez de Valença n. 61. Tem 4 q., 3 s., porão habitavel. Aluguel 650$. Tambem vende-se. (D 34667) K

ALUGAM-SE na Pensão Silveira, confortaveis e arejados quartos Hadd. Lobo 419. (D 36157) K

ALUGA SE a pessoas distinctas grande sala de frente com pensão; Conde de Bomfim 173. Telephone Villa 2713. (D 36389) K

ALUGA-SE pequena mas confortavel vivenda em centro de jardim, com garage, estylo moderno, e interior de luxo. Rua Piratiny 50, (Conde de Bomfim). O predio está aberto das 8 ás 4 da tarde. (D 34552) K

ALUGA-SE um bom quarto em casa de familia, Rua Conde de Bomfim n. 762, Muda. (D 35345) K

ALUGA-SE o grande predio do Alto da Boa Vista n. 58, com 14 quartos. Trata-se no Banco Portuguez do Brasil. Candelaria n. 24. (D 34635) K

ALUGA-SE ou vende-se um moderno e luxuoso predio apalacetado, tendo 4 boas salas, 5 bons quartos, garage com quarto, centro de jardim. Aluguel: 1:100$. Venda: 130:000$. Ver e tratar á rua Maria Amalia, 22, moderno. Entre Uruguay e José Hygino. (556)

HOTEL-PENSÃO HADDOCK LOBO — Sob a direcção do proprietario. Muito conforto, por preço barato. Rua Haddock Lobo n. 252 — Rio. (D 32821) K

SÃO CHRISTOVÃO

ALUGA-SE á rua Lucio de Mendonça (transversal á rua Mariz e Barros), n. 45, magnifico predio apalacetado, para familia de tratamento. Aluguel 800$ mensaes. Póde ser visitado e trata-se á rua Buenos Aires, 100, sobrado, sala dos fundos. (D 36508) L

ALUGA-SE a casa da rua S. Christovão n. 382, tendo 4 quartos e 2 salas. As chaves estão na mesma. Trata-se á Avenida Passos n. 105. (D 35417) L

ALUGA-SE o bungalow n. 8 da avenida á rua Francisco Eugenio numero 176-B; aluguel 400$000. Chaves no n. 174-A. (D 34659) L

ALUGA-SE para familia de tratamento o esplendido sobrado da rua Mariz e Barros n. 341, tendo 3 dormitorios, 2 salas, saleta, cozinha, despensa e terraço; ás chaves na loja de ferragens e trata-se na Caixa de Soccorros D. Pedro V, rua Marechal Floriano n. 185. (D 36371)

ALUGA-SE á rua São Christovão n. 518-A (Bairro Santa Genoveva) a casa n. 17 da rua Santa Pastora, com 3 quartos, 2 salas e dependencias para familia de tratamento. Trata-se no Banco Portuguez do Brasil. Candelaria n. 24. (D 34637) L

VILLA ISABEL

ALUGA-SE um bungalow á rua Barão Bom Retiro n. 360, as chaves no n. 358, trata-se á rua da Quitanda n. 139. telephone N. 0758. (D 34780) M

ALUGA-SE uma casa com 3 quartos e 2 salas á rua Visconde de Santa Isabel, 91, avenida. Trata-se na Casa VII. Preço 300$000. (D 34645) M

ANDARAHY

ALUGA-SE a confortavel casa á rua 6 n. 3. Bairro Grajahú, com 9 cumodos e quarto para empregado. Ver e tratar das 9 ás 17 horas. (D 34620) N

ALUGA-SE um bom predio, na rua Barão de Mesquita n. 116, com 4 quartos, salas, porão habitavel, e mais dependencias; centro de jardim. Para ver das 8 ás 4 horas da tarde. (D 34732) N

ESTACIO

ALUGA-SE uma casa nova com dois quartos, duas salas, banheiro, cozinha, com fogão a gaz, em logar alto e saudavel. Travessa do Carneiro n. 7, esquina da rua Dr. Maia Lacerda (Estacio de Sá). (D 36350) O

LAPA

ALUGA-SE em predio confortavel, um espaçoso quarto, em casa de familia, á rua da Lapa, 16, proximo ao largo. (D 34804) P

ATE' velhos e analphabetos podem aprender portuguez, arithmetica, etc., na rua S. José, 34, 2°, pois ali cada pessoa só dá lição sozinha. (D 36487) P

ALUGA-SE quarto arejado amplo em logar saudavel. Rua Visconde Paranaguá n. 15, 2ª da rua Taylor, Lapa. (D 34787) P

ALUGA-SE uma sala bem mobilada, em casa com todo o conforto. Rua Conde de Lage n. 2. (D 36429) P

SAUDE

ALUGA-SE por contrato ou vende-se o predio assobradado da rua Coronel Pedro Alves n. 161, pintado e forrado de novo, com 4 quartos, 2 salas e mais pertences; as chaves no predio n. 159. Tratar no "O Trocadero", Uruguayana n. 149. (D 36312) Q

SANTA THEREZA

SANTA THEREZA. Aluga-se pessoa de respeito uma grande sala mobilada com entrada independente em casa de familia a cinco minutos do centro. Tel. C. 0684. (D 34601) S

MANGUE

ALUGA-SE uma boa casa com tres quartos, duas salas e mais dependencias, toda reformada de novo, para familia; á rua Capitão Senna n. 21, Praia Formosa, está aberta das 14 ás 17 horas. (D 36112) T

SUB. CENTRAL

ALUGA-SE o bungalow centro de terreno á rua Francisco Salles, 26 (Jacarepaguá), com pequena familia, aluguel modico; as chaves na mesma. (D 36493) U

ALUGA-SE a casa á rua Werna Magalhães n. 116, casa 4, com todo conforto e a n. 112. Trata-se na casa 3. (D 36468) U

ALUGA-SE por 130$ e taxas a casa VI da avenida á rua Goyaz n. 34, Engenho de Dentro; trata-se á rua General Camara n. 24. Peixoto & C. (D 34777) U

ALUGA-SE a metade de uma casa independente. Rua Engenho Novo, 108. (D 35418) U

ALUGA-SE o predio da rua Elias da Silva n. 87, acabado de pintar e forrar, com 2 salas, 3 quartos, copa, banheiro, despensa, cozinha, etc. Tratar com o proprietario, rua Chile, 3, 1°, das 4 ás 6. Chaves no 89. Tel. Sul 0374. (D 35411) U

ALUGA-SE um magnifico predio da rua Archias Cordeiro n. 404, com todo conforto para familia; trata-se á rua Cardoso n. 12, Meyer. (D 34630) U

ALUGA-SE uma pequena casa na rua General Rodrigues n. 23, transversal á rua 24 de Maio e em frente á estação do Rocha, propria para casal de tratamento; acha-se aberta das 3 ás 5 horas da tarde todos os dias. (D 34621) U

ALUGAM-SE duas bôas casas, com dois pavimentos, quatro quartos, fogão á gaz, banheira, aquecedor e demais dependencias para familia de tratamento, á rua Figueira 129, entre S. Francisco Xavier e Rocha, trata-se com os srs. Julio ou Renato á rua S. José 75. (D 35204) U

ALUGA-SE por 220$ mensaes e as taxas o predio da rua Bernarda n. 160, Encantado. As chaves no numero 173, Armazem. (D 36308) U

ALUGA-SE o porão da rua Bella Vista n. 140-00. Chaves á mesma rua n. 148-A. Tratar á rua do Ouvidor n. 59-4°. N. 6555. (D 34712) U

ALUGAM-SE os predios da rua Castro Alves n. 110, frente, VI, XVI e XVII. Chaves no n. XXI. Tratar á rua do Ouvidor n. 59-2°. N. 6555. (D 34711) U

ALUGA-SE á rua Raul Barroso, 77 (estação de Engenho Novo), casas com 2 quartos, 2 salas e dependencias, para familia de tratamento. Tratam-se no Banco Portuguez do Brasil. Candelaria n. 24. (D 34634) U

SUB. LEOPOLDINA

ALUGA-SE uma casa á pequena familia, em centro de chacara. Rua Dionysio n. 42, Penha. (D 34695) V

ALUGA-SE na estação de Olaria (Suburbios Leopoldina) os armazens da rua Etelvina ns. 7 e 9, em frente á estação e rua Antonio Carlos, 406. Tratam-se no Banco Portuguez do Brasil. Candelaria n. 24. (D 34636) V

NICTHEROY

ALUGA-SE um quarto ricamente mobilado em casa confortavel. Presidente Pedreira n. 139. (D 35306) W

ICARAHY — Vende-se no Jardim do Ingá, 25, casa nova, moderna, com 7 quartos, 2 salões, 2 saletas, e mais dependencias, com 18 ms. x 37. Negocio directo na praça Tiradentes, 52, sob., ou na mesma em Nictheroy, onde pode ser visitada. (D 36398)

ALUGA-SE uma excellente vivenda mobilada, com todo o conforto, tendo 4 quartos, 3 salas e andar terreo com 5 quartos, a meio minuto da praia Icarahy. Tratar das 14 ás 17. Telephone 1724. (D 34770) W

ALUGA-SE com pensão quartos com agua corrente a casal de trato. Praia de Icarahy n. 407, Nictheroy. (D 36497) W

COMBINAÇÕES E CALÇAS

De jersey de seda a 18$ a peça, no varejo de jersey e meias á rua 7 Setembro n. 177, sob. Tel. C. 4179. (0616)

VENDAS DE PREDIOS E TERRENOS

COPACABANA — Verão — Aluga-se uma casa nova, mobilada, 2 pavimentos, tel., garage. Rua Barão de Ipanema n. 127. (D 34772) 1

PREDIO — Vende-se o superior, em centro de terreno, á rua Silva Guimarães n. 42, proximo á rua Desembargador Izidro, praça Saens Peña, em leilão, pelo PALLADIO, terça-feira, 18 de dezembro de 1928, ás 4 horas da tarde. O predio está vago e póde ser visto ás terças e quintas, das 2 ás 4 horas, e aos domingos todo o dia. (D 35121)

PREDIO — Praça da Bandeira — Vende-se o da rua São Christovão n. 161, dividido em commodos para familia, em leilão, pelo PALLADIO, quarta-feira, 19 do corrente, ás 4 horas da tarde. (D 34640) 1

PREDIO apalacetado — Vende-se por 50:000$, no melhor ponto da rua Lins e Vasconcellos, em centro de bella chacara que mede 13 x 80; clima saluberrimo. Tratar com o proprietario, á rua Buenos Aires, 280. Tels. Norte 7489 e 7929. (D 35395) 1

SITIO ou pequena fazenda, compra-se, de preferencia no litoral e nas immediações do Rio. Cartas á Azenio Chaves. Jacarehy. E. F. C. B. São Paulo. (D 36339) 1

TERRENOS a prestações modicas e prazo longo, Bairro Indianopolis, estação de Sapé, tratar com Barbosa, Estrada Barro Vermelho n. 111, estação de Collegio. (D 26402) 1

VENDE-SE uma esplendida chacara em Jacarépaguá, com bom predio de 3 quartos, 2 salas, banheira, W. C; pomar, com grande variedade de fructeiras. Informações á rua São José 57, loja ou rua Florianopolis 8, Praça Secca. (D 35391) 1

VENDE-SE um predio novo á rua Pernambuco n. 109. E. de Dentro, com 3 quartos, 2 salas, cosinha, etc., terreno e entrada ao lado. Trata-se no mesmo. (D 36306) 1

VENDE-SE o predio da rua D. Julia n. 29, proximo á avenida Salvador de Sá, com 2 salas, 3 quartos, cozinha, etc., em leilão, pelo maior offerta, quinta-feira, 20 do corrente, ás 4 horas da tarde, pelo leiloeiro Fabio. Póde ser visto a qualquer hora. (D 34760) 1

VENDE-SE um terreno por quatro contos, lote 19, com 8 x 31, á rua Lima Barreto, fundos da egreja de S. Salvador. Trata-se na rua Assis Carneiro n. 137 — Piedade. (D 34739) 1

VENDE-SE ou aluga-se uma nova, linda e saluberrima casa, em Santa Thereza, lado da Lapa, a 5 minutos da Avenida. Informações com o sr. Martins, rua da Carioca n. 54. (D 34530) 1

VENDEM-SE optimos lotes de terrenos, em Campo Grande, á Estrada do Monteiro, proximo á estação, tendo encanamentos para luz e gaz e bondes á porta. Facilita-se o pagamento, em prestações mensaes, desde dez mil réis. Clima saudavel, recommendado pelos medicos. Não compre antes de ver. Trata-se em Campo Grande, Estrada do Monteiro n. 25. (D 33928) 1

VENDE-SE bungalow (Villa Gilda), Petropolis, Bairro Independencia (passando a Capellinha), clima saluberrimo, mobilado, com nove aposentos confortaveis, centro de grande terreno arborizado. Chave e trata-se defronte, Villa Amelia. Informações, aqui, tel. Villa 6126. (D 34755) 1

VENDE-SE em Icarahy, perto da praia, o predio á r. Mariz e Barros, 70, á vista ou a prazo; trata-se á r. Quitanda, 83, sobrado — Rio. (D 35017) 1

VENDEM-SE, em condições de facil pagamento, duas casas para pequenas familias de tratamento, á rua Paulo de Araujo n. 13 — Meyer. (D 34603) 1

VENDE-SE a esplendida casa, com grande chacara, á rua Conde de Bomfim n. 807, tendo seis salas, quinze quartos, optimos banheiros e grande quintal, com frente para duas ruas. Ver e tratar na mesma. (D 36516) 1

VENDE-SE uma boa casa, com porão habitavel, em grande terreno, á rua Souza Barros n. 7. (D 34739) 1

VENDE-SE uma casa construida de novo, com cinco commodos, cozinha e agua, na rua Henriquechere n. 120. Travessa do Medeiros. Engenho de Dentro. (D 35351) 1

VENDAS DIVERSAS

COMPRAM-SE roupas de homem e senhora, machinas de costura, etc. Chamados para Villa 3743. Rua Marquez de Sapucahy n. 363. (D 33805) 2

CACHORRA Policial Lobo allemã, de finissima procedencia, com um anno de edade, vende-se uma pelo preço minimo de 300$, á ladeira do Faria n. 43. (D 36443) 2

COMPRAM-SE moveis usados, salas de jantar e dormitorios. Pagam-se os melhores preços, na rua dos Invalidos n. 30. Telephone Central 1517. (D 35271) 2

ENGENHARIA — Vende-se um nivel de "Gurley" e seus pertences, em perfeito estado. Vende-se barato. Rua Sete de Setembro n. 181, 1° andar, das 3 ás 5 horas. (D 34676) 2

VENDEM-SE machinas de costura, de bordar e outras, desde 100$, 120$, 150$, 180$, 220$, 250$, 280$, 290$, 300$, 350$, 380$, 400$, 450$ a 480$000. Liquidação. Rua Senador Dantas n. 75. (D 26512) 2

MACHINAS de escrever Remington, para escriptorios e portatil, e outras, vende-se por todo o preço. Rua Senador Dantas n. 75. (D 36512) 2

PAINA de seda — Vende-se a 5$000 o kilo e reformam-se colchões na rua dos Invalidos n. 30. Telephone Central 1517. (D 35271) 2

UNDERWOOD. Vende-se uma 3x12, em boas condições, rua da Lapa n. 18, sob. (D 36432) 2

VENDE-SE um varejo de cigarros por preço modico. Rua 1° de Março n. 143. (D 36395) 2

VENDEM-SE rodas de automoveis, pneus novos, camaras de ar, bomba de lubrificar, tudo por qualquer preço, para desoccupar logar. Telephone Norte 4921. (D 36486) 2

VENDE-SE um cavallo, linda estampa, castanho, 8 palmos, com 4 para 5 annos. Rua Aquidaban n. 227, Meyer. (D 34624) 2

ACHADOS E PERDIDOS

CASA LIBERAL. Rua Luiz de Camões, 58-60. Perdeu-se a cautela n. 272853. (D 36340) 4

CASA Gonthier — Henry, Filho & Cia. — Rua Luiz de Camões ns. 45 e 47. Perdeu-se a cautela n. 31.705, desta casa. (D 34666) 4

JOSE' Cahen — Rua Silva Jardim n. 7. Perdeu-se a cautela numero 276.618, desta casa. (D 36310) 4

JOSE' Cahen — Rua Silva Jardim n. 7. Perdeu-se a cautela numero 282.603, desta casa. (D 36469) 4

JORGE Silva Oliveira. Rua Silva Jardim, 30. Perdeu-se a cautela n. 69409, desta casa. (D 35372) 4

PERDEU-SE a caderneta n. 685.756, da 3ª serie, da Caixa Economica. (D 34779) 4

PERDEU-SE a caderneta n. 463.039, da 3ª serie, da Caixa Economica. (D 34736) 4

PERDEU-SE uma pasta com papeis diversos entre a Prefeitura e o Cinema Primor. Pede-se a quem a encontrou o obsequio de entregal-a á rua Buenos Aires, 150, loja. "Casa Lebre", ao sr. Brum. (D 36450) 4

PERDEU-SE a caderneta n. 710.870, da 3ª serie, da Caixa Economica. (D 34655) 4

PERDEU-SE a caderneta da Caixa Economica n. 508.345, 3ª serie, que vae ser substituida. (D 36322) 4

TRASPASSA-SE

TRASPASSA-SE o sobrado da praia da Lapa n. 68, mobilado. Tel. Central 3741. (D 34829) 5

TRASPASSA-SE o contrato da casa 137 á rua Sattamini. Tem tres salas, quatro dormitorios, banheiro, cozinha e despensa. Porão habitavel, com quatro quartos e banheiro. Aluguel réis 500$000. (D 34606) 5

TRASPASSA-SE loja com contrato sem luvas, com cofre, armações, balcões, escriptorio, telephone, etc. Avenida Thomé de Souza, 8. (D 36353) 5

TRASPASSA-SE o segundo andar da rua do Catete n. 94, com moveis. (D 34611) 5

TRASPASSA-SE por preço de occasião, um pequeno atelier de chapéus. Rua Gonçalves Dias n. 67, elevador. (D 35413) 5

DIVERSOS

AFINADOR de pianos. Habilitadissimo, rapaz cego, e educado, diplomado pelo Instituto Benjamin Constant, afina a 10$ e 15$000. Trata-se com d. Elvira, telephone Villa 0903. (D 34664) 3

ALUGA-SE ternos de casaca smoking, frack no rigor, forros de seda, cartolas côcos para bailes, soirées, banquetes, recepções, nienos 20 % rua Senador Dantas 75. (D 35292) 3

AUTOMOVEIS E CAMINHÕES
CHEVROLET — R. Ferreira & C., rua Mariz e Barros 391, facilitam prazos e precisam de bons vendedores. (506)

BOM AUTOMOVEL — Pessoa que se retira, vende um de 6 cylindros, por menos da metade de seu valor. Só a dinheiro á vista. Bom funccionamento, equipado, seguro etc. Bôa opportunidade. De 10 ás 12. Visconde de Itaúna, 137. Não attende telephone. (36348) 3

CARTOMANTE. D. Maria Emilia, a celebre e 1ª do Brasil e Portugal, consagrada pelo povo a mais perita, a ultima palavra da cartomancia em sciencias occultas; ás pessoas do interior, consultas por carta; seriedade e rigoroso sigillo. Residencia á rua Visconde do Uruguay n. 157, em Nictheroy, e caixa postal 1.688 — Rio de Janeiro. (D 36268) 3

COMPRAM-SE moveis avulsos, pianos etc., ou mobiliario completo de casas, telephone Norte 6332. (D 34797) 3

COMPRA-SE prata, ouro e joias velhas, com ou sem pedras, de qualquer valor; na "Joalheria Valentim", rua Gonçalves Dias, 37. Phone 994 C. (D 34542) 3

DINHEIRO — Particular precisa de 3 a 5 contos. Dá juros que se combinar e todas as garantias necessarias. Cartas, sem intermediarios, nesta folha, a P. D. J. (D 36306) 3

DINHEIRO — Hypothecas, descontos, inventarios, alugueis ou outra garantia. Rua S. José n. 7, sob., sala 3, das 9 ás 11 e das 3 ás 5. (D 36491) 3

DEPOSITO DE PÃO. Vende-se bem afreguezado, situado no local ha 10 annos, proximo a fabrica de Oxygenio. Tratar com Fagundes. R. São Christovão, 439. (D 36490) 3

ENCERADOR — Raspa, calafeta e encera. Norte 3130. José Francisco. Rua Senador Pompeu n. 231. (D 35350) 3

DINHEIRO, rapido, sob immoveis. Casa Sol Nascente. Uruguayana n. 95. (D 31819) 3

ENCERA, raspa e calafeta com machinas electricas. Norte 8341. Alfandega, 197. (D 34798) 3

LUSTRAÇÃO, armações, empalhação, concertos de moveis, Lamartine, encarrega-se. Telep. V. 1081 ou B. Mar 0113. (D 35387)

MANICURE ROSITA. Quereis ter vossas unhas bem tratadas? Chamae-a pelo telephone B. M. 1206. (D 36149) 3

MACHINAS de escrever Remington 10, 11 e 12, novas e portateis; Royal, Underwood, modernas, Coronas; só no largo do Capim n. 8; preços modicos, garantidas. Casa E. Magalhães. (D 35246) 3

Mme. Zambelli Escola de chapéos e córte fundada em 1900. Accelta discipulas e as dá promptas com 25 licões. Corta moldes por medida. Rua S. José n. 80. (D 34709) 3

MACHINAS de escrever de todas as marcas, quasi novas, para liquidação do stock, vendem-se e alugam-se por preços insignificantes. General Camara, 105 — Tel. N. 1736. (0555)

MACHINA de bordar, ponto de cadeia — Aluga-se, dando-se casa e telephone, á rua S. José n. 28, sobrado. (D 34808) 3

20$000 por mez, lotes de terreno de 10 x 40, sem entrada nem juros, com agua e luz, planos, construcção livre, a 50 minutos do Rio, estação de Mesquita, E. F. C. B. entre Nilopolis e Nova Iguassú. Com Ernesto Faro, no local, todos os dias, das 8 ás 17 horas. Materiaes em prestações. 150 casas construidas em tres mezes. Breve sorteio de uma casa. (D 34698)

OURO Paga-se bem Joias velhas, Na joalheria Raphael. Rua S. José, n. 43. (0437)

PENSÃO CAXIAS, para familias e cavalheiros; preços para 2 pessoas, 450$ a 600$000. Aposentos com agua corrente. Tel. B. M. 2741. (D 35224) 3

PIANOS R. Ferreira & C., a maior casa importadora do Brasil, mudou-se da rua S. Francisco Xavier 388 para Mariz e Barros 391. Não comprem sem visitar a ou pedir catalogos. (16996)

PIANOS Autopianos e Harmoniums concertos e afinações pelos melhores technicos e afinadores, sob a direcção de Carlos de Souza ex-technico das melhores casas do Rio. Rua Visconde de Rio Branco n. 59, sobr. Tel. Central 5896. (0174)

PIANO "BRASIL" optimo producto nacional que se tem imposto pelas suas qualidades de som e resistencia — Mechanica importada Vendas a longo prazo — Entrada 200$000. General Camara, 105 — Tel. N. 1736. (553)

PIANO LUX

PREÇO 3:200$ e 3:400$000
vendas a dinheiro e a prazo
Prestações desde 122$000
Fabrica: Avenida 28 Setembro n. 341. Telephone Villa 8228.
(0535)

Poltronas para cinema, Carteiras escolares, Cadeiras para todos os misteres, fabricadas em Imbuya, General Camara, 105 — Tel. N. 1736. (0554)

QUER comprar, vender, trocar, mandar fazer ou concertar joias com seriedade? Vá no Joalheria Valentim, á rua Gonçalves Dias n. 37, phone 994 C. (D 34267) 3

VENDE-SE uma vassoura electrica por 550$000, á rua Rodrigo Silva, 6 2° andar Telephone C. 3575. (D 36453) 3

MEDICOS

DR. BRANDINO CORRÊA

Molestias do apparelho Genito-Urinario, no homem e na mulher. OPERAÇÕES: Utero, ovarios, hernias, appendice, prostata, rins, bexiga, etc. Cura rapida por processos modernos, sem dôr, da

GONORRHÉA

e suas complicações. Prostatites, orchites, cystites, estreitamentos, etc. Diathermia, Darsonvalização. Rua Republica do Perú, 23, sob., das 7 ás 9 e das 14 ás 19 hs. Domingos e Feriados, das 7 ás 10 hs. Central 2654. (D 33561) 6

Gonorrhéa? com Gonorrheno ficará livre de todo mal, v° 5$000, rua General Pedra, 88. (D 35295)

IMPOTENCIA

Tratamento da impotencia sexual em individuos moços. Dr. José de Albuquerque. R. Carioca, 22. De 1 ás 6. (D 34181) 6

VIAS URINARIAS — DOENÇAS DO RECTO

OPERAÇÕES EM GERAL

Blenorrhagia pelos processos mais modernos. Doenças dos rins, bexiga, prostata, utero, ovarios, impotencia etc. Diathermia, raios ultra-violeta. Cura radical das hemorrhoidas sem operação e sem dôr.

DR. MARIO KROEFF, assistente cirurgia da Faculdade. Pratica hospitaes Berlim e Paris. Uruguayana, 104, das 3 ás 6 hs. (D 34717) 6

HYDROCELE, ORCHITES, TUMORES DOS TESTICULOS E ESTREITAMENTO DA URETHRA

HYDROCELE — Cura radical sem dôr, sem operação cortante e sem privar o doente de suas occupações habituaes.
DR. LUIZ DE MARCOS — Uruguayana, 106, das 2 ás 4. (19858)

ELECTRICIDADE, DIATHERMIA, ULTRA-VIOLETA

Tratamento moderno, das molestias da pelle, rheumatismo, nevralgia, obesidade, hemorrhoida, tuberculose ossea, inflammações do utero, ovarios, prostata, etc.
Dr. A. Camillo Monteiro
Rua Carioca, 6, 4°. Tel. C. 4774 (D 35132) 6

CLINICA DE SENHORAS

Tratamento sem operação das colicas uterinas, atrazos menstruaes, corrimentos, etc., diathermia. Prof. Octavio de Andrade e dr. Cesar Esteves, largo de S. Francisco 25. Tel. Central 1591, de 9 ás 11 e de 1 ás 4. (D 32925)

HEMORRAGIAS DO UTERO

Por Fibroma, na Menopausa e no Cancer do Utero. Tratamento pelos Raios X e Radium.
DR. VON DOELLINGER DA GRAÇA
Modernas installações de sua viagem aos Est. Unidos e Europa. Rodrigo Silva, 5, de 2 1/2 ás 6. (D 34003) 6

Dr. von Doellinger da Graça
Raios X, Radiotherapia e Radium, no tratamento do cancer. Rodrigo Silva n. 5, de 2 1/2 ás 6 hs. Sul 834. (D 34005) 6

GONORRHEAS e suas complicações em ambos os sexos. Cura radical por processos seguros e rapidos. DR. JOÃO ABREU — DR. DUARTE NUNES. Das 8 ás 19 horas. — Telep. 5803 N. — Rua S. Pedro numero 64. (D 16995) 6

Doenças das Senhoras

Tratamento das inflammações do utero, ovarios, bexiga, urethra, corrimentos e perturbações de menstruação pela diathermia e raios ultra-violeta. Processos especiaes permittindo a cura radical com poucas applicações indolores. (technica de Nagelschmith, Berlim e Kovarschik, Vienna). *Evita operações cirurgicas*, (mutilações que acarretam os mais desastrosos resultados — nervosismo, obesidade, frieza, esterilidade, velhice precoce, etc.). Dr. Cocio Barcellos, ex-assistente da Fac. de Med. e medico da Polic. de Botafogo. Das 9 ás 11 e das 3 ás 6. Tel. Central 3864 — S. José n. 53. Aviso — Consultas e tratamentos com hora marcada, das 9 ás 6. (17883) 6

Instituto Orthopedico do Rio de Janeiro
Dr. Paulo Zander
Communica aos seus amigos e clientes a mudança do seu consultorio e do Instituto Orthopedico para AVENIDA RIO BRANCO, 243 em frente ao Cinema Gloria (17866)

DOENÇAS DAS SENHORAS
Cura das inflammações do utero, ovarios, bexiga, urethra; corrimentos e perturbações das regras pela Diathermia, evitando operações DR. RAUL ROCHA das 3 ás 6. Sete de Setembro, 94. (D 34790) 6

CLINICA JULIO DE MACEDO
(Vias urinarias - Orgãos genitaes)
Doencas venereas Tratamento cuidadoso e rapido quanto possivel da GONORRHE'A e complicações no homem e na mulher, cancros molles e adenites; syphilis DR. JULIO DE MACEDO, rua da Carioca 54-A- (8 ás 21) Tel. C. 3051 - Res. V. 5588. (D 34791) 6

IMPOTENCIA
em individuos moços. Tratamento radical por processo norte americano (chirepratic), Dr. Rupert Pereira. Praça Olavo Bilac, 15, sob. (Mercado das Flores), 8 1/2 ás 11 e 3 ás 6 hs. diariamente. (D 34773) 6

Gonorrhéa Syphilis e complicações. — Tratamento moderno, cuidadoso, rapido quanto possivel, no homem e na mulher — Dr. Rupert Pereira — Praça Olavo Bilac 15, sobrado (Mercado das Flores) 8 1/2 ás 11 e 3 ás 6 hs. diariamente. (D 34773) 6

HEMORRHOIDAS
Doenças dos intestinos, hemorrhoidas e suas complicações. INSTALLAÇÕES ESPECIAES PARA TRATAMENTO DAS VARIZES, Diathermia. — Alta frequencia-infra-vermelho.
DR. CIVIS GALVÃO
Cons., das 3 ás 6. Assembléa, 106. — Res. Tel. C. 2111. (D 36325) 6

A Liegiana
Tel. N. 7.633
COMPRAR CALÇADOS FINOS NESTA CASA!...
E' GASTAR POUCO PARA OBTER O ARTIGO BOM E MODERNO
RUA OUVIDOR, 141 - 1° andar
Entrada pela Casa A Sublime
ENT. G. DIAS E AVENIDA
(1193)

DENTISTAS

Dr. Silvino Mattos, laureado especialista em dentaduras parciaes, de justa-posições e duplas, bem como em pontes. Rua 7 de Setembro, 194. (D 34742) 7

DENTISTA — Vendem-se uma cadeira, um motor, um quadro electrico, um gerador de gazolina e uma prensa para corôas. Rua Andradas, 46. (D 34733) 7

Dentista — Heitor Corrêa — Especialista em trabalhos a ouro e dentes artificiaes. Travessa São Francisco, 12. Tel. 3440. Central. (D 19860) 7

Para a arte dentaria, exijam
MARCA SOLA DE OURO REGISTRADO
EM TODAS AS CASAS DE ARTIGOS DENTARIOS (17884)

Dentaduras — Concertam-se e fazem-se novas em horas apenas — Dr. Silvino Mattos — Rua 7, Setembro, 194. (D 34742) 7

GENESCO. Dentista americano. Especialista em *pontes moveis*. Praça Marechal Floriano, 7, sala 1018. (D 34546) 7

DENTADURAS. Concertam-se com rapidez e perfeição. J. Gonçalves. Rua Sete de Setembro n. 190. (D 34801) 7

VENDEM-SE: um quadro Ritter, um motor electrico de parede, uma cuspideira de fonte, um compressor Electro-Dental, uma mesinha nickelada, de 4 gavetas, com braço. Avenida Almirante Barroso, 11-2° and., sala 3. (D 35406) 7

PARTEIRAS

PARTEIRA — Mme. Maria Josepha, diplomada pelo Rio e Madrid — Partos e outros trabalhos. Consultas das 9 ás 5. Avenida Gomes Freire n. 77. Central 3642. (D 28949) Part.

A SENHORA
Está triste? As suas regras são dolorosas e irregulares, tome CAPSULAS SEVENKRAUT (Apiol Sabina Arruda) que ficará boa. Tubo 7$. A' venda na Drogaria Huber. Rua Sete de Setembro, 61. (D 34314) 8

PROFESSORES

AULAS praticas de escripturação mercantil. Prof. Mario da Silva Pires. Praça Tiradentes 52 1° andar. (D 34806) 9

AULAS particulares de portuguez, arithmetica, algebra, contabilidade. Rua São Pedro n. 145, sala 14. (D 34464) 9

COPIAS á machina, ao miographo. Sete de Setembro numero 107. Escola Urania. (D 35230) 9

CURSO Commercial, diurno, 70$, e á noite, 40$; rua Sete de Setembro n. 107, Escola Urania. (D 35231) 9

DACTYLOGRAPHIA, tachygraphia, portuguez, francez e inglez; Escola Urania, Sete de Setembro, 107. (D 35231) 9

ESCRIPTURAÇÃO Mercantil, classes novas, das 7 ás 9 da noite; Sete de Setembro, 107, Escola Urania. (D 35231) 9

PROF. BARBOSA — Lecciona portug., francez, inglez e contabilidade. Preços modicos. Becco do Carmo, 20. (D 34538) 9

FRANCEZ E INGLEZ
natos, leccionam: parte commercial, preparatorios e conversação: Sete de Setembro, 107, Escola Urania. (D 35230) 9

PROFESSORA ensina francez, inglez e allemão, pratico e theorico. Vae a domicilio. Estacio de Sá, 37. (D 35721)

PROFESSORA parisiense, com longa pratica de ensino, lecciona francez e inglez; pratico, theorico e commercial, á rua do Ouvidor n. 162, 3° andar, sala 38, elevador. Ensina hespanhol e italiano; das 13 ás 18 horas. (D 36202) 9

1929
ANNO NOVO
FOLHINHAS
NACIONAES E ESTRANGEIRAS
VARIEDADE ASSOMBROSA
DESDE $400
COM BLOCOS E IMPRESSÃO
MARINHO & RAMOS
TEL. NORTE 5828
RUA BUENOS AYRES, 99
RIO
(0792)

PREPARATORIOS — Para 2ª epoca — em aulas individuaes, pelo prof. dr. Washington Garcia, rav. S. Francisco de Paula 24 (2°) elevador, das tres horas em deante. (D 36065) 9

TACHYGRAPHIA. Em Janeiro será posto á venda o compendio do tachygrapho da Camara dos Deputados Armando de Oliveira Carvalho. E' a obra mais pratica que se tem publicado sobre o assumpto. Só não saberá tachygraphia quem não o quizer. (D 34468) 9

TACHYGRAPHIA "Pitman Viegas". O unico methodo proprio para estudo sem professor. Em todas as livrarias e na Casa Crashley, rua do Ouvidor n. 58. (D 31462) 9

INDICADOR

MEDICOS

Dr. Luiz Ramos — Conde Bomfim 300 (Granado), res. n. 685. V. 1639.
Dr. I. Malagueta — R. do Carmo, 5, (Esq. de S. José). Tel. 2652. C.
Dr. A. Pamplona — Medeiros Passaro 35, Tijuca. V. 1276, 1° de Março, 13 N. 5303, das 15 ás 17 horas.
Dr. Henrique Duque — Rua Chile, 11. Resid.: R. Ibituruna, 73.
Dr. J. Shiller — (Mentaes e nerv.), R. M. Olinda (1-3). Tel. S. 2404.
Dr. J. Pacifico — Av. Mem de Sá 335. Das 11 ás 12 e de 4 ás 5 hs.
Dr. Augusto Tavares — Res. e cons. Cattete 186 e 91. T. B. M. 3327-2115.
Dr. Dauro Mendes — Assembléa 70. (C. 0935. P. Boto 106. S. 3462.
Dr. Lacé Brandão — Sete de Setembro 97, 1° (3 horas).
Dr. Carmo Pereira — Urugayana 27 3ªs., 5ªs e sabb. 2 hs. V. 4109.
Dr. Gilberto Gonzaga Romeiro — Cons. S. José 69 — Res. Sul 2111.
Dr. Flavio de Moura — R. Buarque n. 33, Leme. Tel. Sul, 1052.
Dr. Castro GOYANNA—R. Uruguayana, 27—Rs. Goulart 94. Tel. Sul 855.

CLINICA MEDICA

DR. BASTOS DE AVILA — Res. General Polydoro n. 185 — Tel. Sul 2748. Cons: Rua Sete de Setembro n. 194. Tel. C. 1555.

MEDICOS ESPECIALISTAS

Dr. Renato de Souza Lopes, prof. da Fac. — Doenças do app. digest. e nervosas. Raios X — S. José, 39.
Dr. Guilherme Eisenlohr — Tuberculose, com 34 annos de pratica. R. Marechal Floriano 44, 13 ás 18 hs.
Dra. Ursulina (Senhs. e creanças) — Av. 28 de Set. 182. Tel. V. 2104.
Dr. Murillo de Campos — D. mentaes e nervosas. R. Sachet 21, ás 2 horas.
Dr. Montenegro Villela — Coração e pulmões. Raios X. Cons.: Carioca, 48, ás 3 hs. Chamados, V. 5551.
Dr. Moncorvo — (Creanças). Had. Lobo 61 (3 hs.). Moura Britto 58.
Dr. M. Esberard Leite — Cl. medica, Mol. creanças. Pr. Floriano 23 (5°) 2ªs., 4ªs. e 6as. (2 horas).
Dr. Jayme Poggi — Cirurgia geral, cirurgia plastica; rugas, correcção de seios, do ventre. Rua do Carmo, 5. Tel. C. 0490.
DR. DETSI FILHO — Ultra violeta Syphilis, 43 Ourives. N. 2879.

DR. ARAUJO DOS SANTOS Tuberculose (pneumothorax) pulmões. R. Carioca, 48. (4 hs)) Tels. C. 1525 e V. 4397.

Tratamentos pelos Raios X

Dr. Nelson Miranda — Dir. do Inst. Rad. e Phys. do Rio de Janeiro — Mol. das senhoras, syphilis e vias urinarias. Tumores malignos, fibromas bocios, ganglios. Sem operação. R. da Carioca 48. C. 1525.

Autotherapia Curativa

Dr. Botelho — Tratamento pelo proprio sangue, das molestias ligadas ao nervo sympathico, aos ganglios do mediastino e ás injecções de sangue em geral: epilepsia, bocio, glaucoma, certas molestias da pelle, tuberculose, asthma, cancer, etc. Pneumo-Thorax. Praia Botafogo, 296. Sul 0575, 9 ás 11.

DOENÇAS DA PELLE E SYPHILIS

Dr. F. Terra — Prof. da Faculdade de Medicina; r. Urugayana n. 22, ás 14 hs. Applicações de radium.
Dr. Werneck Machado, da Policlinica Geral e da Santa Casa. Largo da Carioca 11-1° (INSTITUTO ALVARO ALVIM). Tratamento pelos raios ultra-violetas, diathermia, electro-coagulação, galvanocaustia, alta-frequencia, ar quente, correntes galvanicas e faradicas, neve carbonica, radium, 2 ás 5. Teleph. C. 4748.
Dr. A. F. da Costa Junior — (Ass. da Fac.) Pelle, Syphilis, Tumores, Physiotherapia. Assembléa 47. C. 2972.
Prof. dr. Rabello — Trata de tumores e doenças da pelle pelo radium e outros agentes physicos. Rua 7 de Setembro, 81.
Dr. A. Gavião Gonzaga — Com 3 annos pratica hospitaes Nova York, Paris e Vienna. Molestias da pelle, couro cabelludo e unhas; syphilis e tumores da pelle. Plastica cutanea; depilação, tatuagens, cicatrizes viciadas, espinhas, manchas, verrugas, signaes, etc. Raios X, Radium, U. V. e Infra-Vermelhos Diathermia. N. Carbonica etc., das 3 em deante. Carmo 5, 2°, esq São José. C. 0492.
Dr. A. Ferreira da Rosa — Assist. Faculdade Sto. Antonio 18-1°. C. 2245.

DOENÇAS MENTAES E NERVOSAS

Prof. Dr. Henrique Roxo — Cons. no Largo da Carioca 16 e 18 (sobrado), nas 2ªs, 4ªs e 6ªs, das 3 ás 7 1/2. Res. Avenida Pasteur 296. Tel. Sul 0824.

DOENÇAS DAS CREANÇAS

Dr. Leonel Gonzaga—Cine Odeon, sala 420 — ás 2 1/2. C. 1488 e Sul 3147.
Dr. Araujo Costa (da Fac. de Medic.). 70 Assembl. 2 ás 5. Tel. res. Ip. 1703.
Dr. Wittrock — Dos hosp. creanças Berlim. Ourives 7 — C. 0952.
Dr. Massilon Saboia — Russell 52, 3 horas — 3ª, 5ª e sab. B. M. 1603.

MOLESTIAS DOS PULMÕES E DO CORAÇÃO

Dr. Cunha e Mello — Chefe de serv. de tuberculose do H. D. Pedro II. R. Carioca, 40. Tel. C. 0767.
Dr. Backer Filho — Chefe Serv. Mol. do Coração e Pulmões na Policl. Ger. Mol. do Sangue. Pneumothorax — Carioca 40, ás 3 hs. Tel. C. 0767.

TUBERCULOSE. D. DOS PULMÕES

Dr. Heitor Achilles—Prat. dos Hosp. e Sanat. da Dinamarca. Assembléa, 61.
Dr. Julio Monteiro — Prat. Hosp. Europa. Urug. 27. 4 hs. 3ªs, 5ªs e sab.
Dr. Roberto Santos — Da Poli. Geral. Pneumothorax. Carioca 40 (2 ás 5).

MOLESTIAS DO CORAÇÃO E VASOS

Dr. F. de Arêa Leão — Com longa pratica da especialidade e grande tirocinio clinico. Methodos modernos de diagnostico e tratamento. Rua Gonçalves Dias n. 67. Das 2 ás 5 horas — Tel. 1115 — Resid. Visconde de Pirajá n. 401. — Tel. Ip. 1653.

Festas do Natal!...
A Liegiana
Calçados finos e outros artigos. O portador deste annuncio terá direito a desconto de 10 %, feito nas suas compras.
Rua do Ouvidor, 141
1° ANDAR
Telephone Norte 7.632
(1184)

MOLESTIAS DE SENHORAS E CREANÇAS

Dr. Abelardo Alves de Barros — Cons. R. Conde Bomfim 300 (V. 3225). Res.: Araujos 59 (V. 3550). Consultas 2as., 4as. e 6as. de 1 ás 3.

CIRURGIA GERAL

Dr. J. B. Canto — Ex-assistente do professor Gosset Pauchet, Paris, cirurgião da Assistencia Publica, Assistente da Faculdade de Medicina. Cirurgia geral, sem especialidade: appendice, estomago, vesicula biliar, molestias de senhoras, vias urinarias, apparelhos em geral. Rua da Quitanda, 33. Tel. N. n. 336. Sul 3145. Consultas gratis na Policlinica de Botafogo, ás terças, quintas e sabbados 8 ás 10.

MEDICOS HOMOEOPATHAS

Dr. José de Castro — Mol. de creanças e adultos. Carioca 33, ás 3 hs. 3ªs., 5as. e sabs. N. Lobo. 279.

OPERAÇÕES

Dr. Fernando Vaz, do Hospital São Francisco de Assis. Operações em geral. Diagnostico e tratamento das affecções dos app. digestivo, urinario e genital. R. Conde Bomfim 668. (V. 1223). Assembléa 27. (C 0730).
Dr. Carlos Smith Junior, 2ªs., 4ªs. e 6as. S. José, 69. C. 515. B. M. 1497.

CLINICA DE VIAS URINARIAS

Dr. Rodolpho Josetti — Ex-director do Dispensario Central de Prophylaxia das Doenças Venereas (Saude Publica). Longa pratica dos hospitaes da Allemanha. Trata pelos mais recentes processos, modernos methodos seguros e afficazes de diagnosticos e therapeutica. Urethroscopias anterior e posterior. Cystocopias. Diathermia e alta frequencia. Cura radical da gota militar, cystites, prostatites, orchites, hydrocele, tumores, impotencia genital etc. — Rua 13 de Maio n. 44. Diariamente das 8 ás 11 hs. am., das 4 ás 7 e das 8 ás 10 horas. Tel. 1000 Central.
Dr. Americo Valerio — Da Faculdade de Medicina. — Rua 7 de Setembro 139, 3° — C. 1983. Diariamente, das 4 ás 7 horas.

CLINICA CIRURGICA, VIAS URINARIAS

Dr. A. Costallat — R. Carioca, 30. Carioca, 6-3° (das 4 ás 6 hs.). Tel. C. 3950.
Dr. Rubens Farrulla — 7 de Setembro 48 (ás 5 horas). Tel. N. 3616.
Dr. Lincoln de Araujo — Assembléa 88 (3 ás 5 hs.) Tels.: C. 3551 e V. 326.
Dr. Guilherme Vianna — Assembléa, 76 (C. 935). M. Olinda 104. (S. 1453).

HEMORRHOIDAS, DOENÇAS DO RECTO E ANUS

Dr. Raul Pitanga Santos — Rua do Passeio, 56 (1 ás 5). T. C. 2309.
Dr. Mario Kroeff — Uruguayana 104, das 3 ás 6 hs. (N. 6404)

PARTOS E MOLESTIAS DAS SENHORAS

Dr. Daciano Goulart — R. Uruguayana, 35, (4 ás 6). Tel. C. 3762.
Dr. Camacho Crespo — R. Conde de Bomfim, 577. Tel. V. 1771.
Dr. Condeixa Filho — Cons. Uruguayana 104, 4° andar 1 ás 4. Tel. N. 1148.
Dr. Rocha Maia — Uruguayana 62 (2 ás 6) C. 411—Tel. resid. V. 1575.
Dr. F. Carvalho Azevedo — da Santa Casa e Pró-Matre — 13 Maio 53, (3 ás 5). T. C. 4395. Res. V. 627.
Dr. Miguel Feitosa — Da S. Casa G. Camara 328 (N. 8233), 2ªs. 4ªs e 6ªs.

CIRURGIA, MOL. SENHORAS VIAS URINARIAS

Dr. E. Decourt — Assembléa 49, ás 5 hs. Res. Cattete 270 (B. M. 0768).
Dr. Osorio Mascarenhas — Av. Rio Branco, 257 (3 ás 5). C. 0940.
Dr. Corrêa de Araujo — S. José 69 (1 ás 4). C. 0515. Res. Ip. 0211.

CIRURGIA GERAL, PARTOS E D. DE SENHORAS

Dr. Arnaldo Cavalcanti — R. 7 de Setembro 135 4 ás 6. C. 2089.

DOENÇAS DOS RINS, BEXIGA PROSTATA E URETHRA

Dr. Alvaro Moutinho — Tratamento moderno da gonorrhéa e complicações. Install. completas — Ozonothermia. Alta frequencia — Diatermia Infra Vermelho, etc.
Estreitamento da Urethra — Cura radical sem dôr. Processo particular. Buenos Aires, 77-4° a. 8 ás 19 hs.

DOENÇAS VENEREAS E DAS VIAS URINARIAS

Dr. Julio de Macedo — R. Carioca 54-A (8 ás 21). Tel C. 3051. Res. V. 5588.

CIRURGIA ABDOMINAL, GYNECOLOGIA, PARTOS

Dr. Arnaldo de Moraes — Docente da Fac. Medicina: r. Assembléa 87, das 3 ás 5 horas, C. 2604 e B. M. 1933.

OCULISTAS

Dr. Moura Brasil e Gabriel de Andrade — Uruguayana, 37 (1 ás 4).
Dr. Edilberto Campos — Ourives 5, ás 3 horas, diariamente. Tel. N. 3070.
Dr. Chaves de Freitas — Consultas das 3 ás 5. Rua Assembléa, 56. Casa Rocha. Tel. C. 2928.
Dr. L. de Gouvêa—Rua 1° de Março, 7 (3 ás 5). N. 7008 e Sul 0951.

OLHOS, GARGANTA, NARIZ E OUVIDOS

Dr. Raul David Sanson — S. José 43 1°, das 2 ás 5. Tel. C. 5197.
Dr. Guedes de Mello — Rua S. José 51, das das 3 ás 5 horas.

GARGANTA, NARIZ E OUVIDOS

Dr. Souza Mendes — Rodrigo Silva 28, de 2 ás 4. C. 1838.
Drs. H. Mercado e A. Lacerda — Carioca 28. Das 13 ás 17 horas.
Dr. Francisco Eiras — S. José 61, Tel. C. 4625 (3 ás 6 hs.)
Dr. Antonio Leão Velloso — Assistente do prof. Raul D. de Sanson. São José 43, de 12 ás 14 horas, excepto segundas e sextas-feiras.

ANALYSES CLINICAS, LABORATORIOS

Drs. E. Lindemberg e A. Madeira — Assembléa 58 (2 hs.) C. 0451.

CIRURGIÕES-DENTISTAS

Octavio Euricio Alvaro—Rua da Carioca, 50 — C. 3392 e Jardim 1196.

HOMOEOPATHIA

Almeida Cardoso & Cia. — R. Marechal Floriano 11 — Tel. N. 0993.
Coelho Barbosa & Cia. — Rua Ourives 38 — Tel. N. 3731.
Affonso Corrêa Bastos & Cia. — Rua S. Pedro 247. Tel. N. 3048.

ADVOGADOS

Dr. Alvaro Goulart de Oliveira—Avenida Rio Branco, 114, sala 5.
Dr. Salgado Filho — Rua Rosario, 84, Tel. 5304. Norte.
Drs. Verissimo de Mello e Domingos Louzada — Quitanda, 45, T. C. 3907.
Dr. J. M. Mac Dowel da Costa — General Camara 66, Tel. N. 4747.
Dr. João de Almeida Rodrigues — Misericordia, n. 6 — Tel. 0603.
Drs. Clovis D. de Abranches e Castellar Cabral — Rosario, 82. (N. 6822).
Carlos da Silva Costa e Verissimo de Mello — Edificio do Cinema Gloria, salas 2 e 3 — Praça Floriano, 55.
Dr. C. Daniel de Deus — S. José 31 (sobr.). — Tel. C. 1631.

PREPARADOS PHARMACEUTICOS

Xarope de S. Braz — Para tosse, grippe e molestias do apparelho respiratorio. Em todas as pharmacias e drogarias.

CORRETORES DE FUNDOS PUBLICOS

Lucrecio Fernandes de Oliveira, rua 1° de Março, 33. Tel. 4468, Norte.
Fernando Alvares de Souza e Paulo Alvares de Souza — Rua General Camara n. 36. Tel. N. 4759.

HOTEIS E PENSÕES

Hotel Avenida — O mais importante do Brasil. End. Telegr. "Avenida".

OS MELHORES CAFÉS

Café Idéal — Sempre puro. Dep. rua Saude 141 e 150. Tel. 707. Norte.

PRESENTES PARA AS FESTAS

UMA BICYCLETA
dos Fabricantes de fama Mundial
«BIANCHI» e «PEUGEOT»
Sortimento completo para senhoras, homens, meninas e meninos
GRANDE REDUCÇÃO NOS PREÇOS
Colombo, Gamberini & Cia.
RIO DE JANEIRO
Rua Evaristo da Veiga 61 - 63
Telephone C. 2643

LOTERIAS

Loteria da Capital Federal

Lista geral dos premios da 278ª extracção realizada em 14 de dezembro do 1928, 83ª do plano numero 46.

Premios sorteados

28.334 .... 20:000$000
53.740 .... 8:000$000
16.688 .... 2:000$000

2 premios de 1:000$000
31183 65615

6 premios de 500$000
13406 17800 18497 43750 48972
60051

23 premios de 200$000
1538 1689 2803 7653 18936
29304 33547 34308 42837 43621
46027 46086 48894 49485 52291
58506 59032 60041 64142 64707
65465 66200 62704

66 premios de 100$000
2808 3318 5850 6910 6065
6158 8095 9730 11620 12056
12907 12082 17544 17552 17756
17823 18093 18436 19829 21391
23044 25622 25687 26164 28680
31639 32327 33698 36713 37210
38055 39452 41120 42321 43501
43652 43867 46159 46316 47935
47926 48648 53805 58146 58174
54120 54368 54571 57293 57904
59597 60715 61059 61268 61888
61582 62308 63928 64249 64789
66627 65701 67616 67988 68290
49576

Approximações
28233 e 28235 .... 300$000
58739 e 58741 .... 100$000
16687 e 16689 .... 50$000

Dezenas
28231 a 28240 .... 60$000
53731 a 53740 .... 40$000
16681 a 16690 .... 30$000

Terminações
Todos os numeros terminados em 34 têm 4$; em 4 têm 2$000; exceptuando-se os terminados em 34.

O fiscal do governo, René Mostardeiro — O director assistente, dr. Joaquim Ferreira de Salles, presidente — O escrivão, Firmino de Cantuaria.

Todos os numeros terminados em 06, 15, 40, 50, 51, 72, 82, 88, 97 e 00, tendo o carimbo do balcão do "Ao Mundo Loterico" e não estando premiados têm direito a metade da quantia de seu preço acquisitivo em bilhetes de outras loterias.

— O "Ao Mundo Loterico" — paga os premios pela lista acima visto a mesma ser official.

Loteria do Estado do Rio de Janeiro

Lista geral dos premios da 92ª extracção realizada em 14 de dezembro de 1928, 37ª do plano numero 11.

Premios sorteados

55:048 .... 40:000$000
8.654 .... 4:000$000
17.834 .... 3:000$000

2 premios de 2:000$000
71031 75847

3 premios de 1:000$000
16448 43552 46493

8 premios de 500$000
9407 33307 34848 39490 52935
57359 57560 78014

15 premios de 200$000
586 1664 2687 10023 10396
21879 36911 38651 45968 62072
65148 65208 67785 74873 74898

30 premios de 100$000
5144 9279 10200 13316 21517
21546 22792 25485 28254 26396
30573 34019 38785 39348 41482
44916 49269 50531 56173 59325
62392 64573 65080 68692 72739
72405 74012 76921 78557 78894

Approximações
55047 e 55049 .... 200$000
8653 e 8655 .... 120$000
17833 e 17835 .... 100$000

Dezenas
55041 a 55050 .... 60$000
8651 a 8660 .... 40$000
17831 a 17840 .... 40$000

Terminações
Todos os numeros terminados em 834 têm 30$; em 48 têm 8$; em 834 têm 30$; em 48 têm 8$; em 8 têm 4$; exceptuando-se os terminados em 48.

Todos os numeros terminados em 07, 09, 31, 34, 47, 49, 50, 52, 54 e 93, tendo o carimbo do balcão do "Ao Mundo Loterico", e não estando premiado têm direito a metade da quantia de seu preço acquisitivo, em bilhetes de outras loterias.

— O "Ao Mundo Loterico" — paga os premios pela lista acima visto a mesma ser official.

Loteria do Estado de S. Paulo

Sabe-se pelo telephone
Extracção de hontem:

8.618 (S. Paulo) .. 200:000$000
12.867 (S. Paulo) .. 20:000$000
11.947 (Araraquara). 5:000$000
6.576 (S. Paulo) .. 2:000$000

RODA DA FORTUNA

1º Premio .... 8234—9
2º " .... 3740—10
3º " .... 6688—22
4º " .... 5615—4
5º " .... 1182—21
Moderno .... 159—15
Rio .... 295—24
Salteado 9

Para hoje:

2580 8184
1563 1667

VARIANDO...

-0455-

ZANGÃO

A' Garantia 491
Fluminense 280
Operaria 814
Noite 897
Caridade 920
Mineira 402

Nictheroy, 14-12-928.

(D 34793)

"BOLSA LOTERICA"

HOJE — 100:000$ da Cap. Federal com 10 fracções reclame, todos dinheiro por inteiro, segunda-feira: 100:000$ de M. G. Foram pagos os bilhetes 18205 com 30:000$; 9789 com 50:000$; 11797 com 100:000$; 15315 com 20:000$ 16300 com 5:000$. Se quizerem ter sorte habilitae-vos nesta feliz e acreditada casa — BOLSA LOTERICA — que a sorte não lhe fará esperar.

NATAL todas as loterias de 2.000:000$000 preços razoaveis, Cap. Federal 500:000$ por 48$ — Estado do Rio 200:000$ por 16$ — S. Cath. 500:000$ por 140$. — Os premios maiores das Loterias do Natal costumam ser vendidos nesta casa — BOLSA LOTERICA — Galeria Cruzeiro, 2 — Antonio A. dos Santos. Phone C. 3130. (1311)

Gonorrheno

Approvado no D. de Saude Publica, em janeiro de 1914, é o unico especifico efficaz contra as Gonorrhéas. Effeito certo sem haver complicações. Cuidado com imitações. Deposito — General Pedra, 88, é o n. 88. (D 35293)

«FARELLO SERTÃO»

(DE CARÔÇO DE ALGODÃO)

Alimento sem rival para os animaes. Augmenta consideravelmente a producção do leite. O mais rico em proteina e o mais economico
COMPANHIA INDUSTRIA E VIAÇÃO DE PIRAPÓRA
Pirapóra — E. F. C. B. — Minas
Escriptorio: Av. Rodrigues Alves. 431
(17.877)

FILTRO FIEL
(SYSTEMA PASTEUR)
Adaptação da vela "SENUN"

Approvado e recommendado pela Saude Publica como um dos melhores filtros da actualidade

Os microbios que a agua contem, são origem de graves doenças que nos roubam o socego e em muitos casos a propria vida!...

Filtrae a vossa agua preferindo

FILTRO FIEL
(SYSTEMA PASTEUR)

Como fabricantes dos de pedra natural garantimos este nôvo filtro, actualmente um dos nossos melhores productos.

Fabrica: J. R. NUNES & CIA. — Est. do Riachuelo Rio de Janeiro

ECLECTICA

(0963)

O KOLYNOS limpa os dentes, as gengivas e toda a bocca. Destróe os germens que produzem a cárie, e deixa a bocca com uma sensação deliciosa de limpeza.

O Kolynos é economico tambem, pois basta um centimetro sobre uma escova secca para a limpeza da bocca inteira.

KOLYNOS
CREME DENTAL

(0270)

ODEON — PARC — HOTEL

Alugam-se confortaveis quartos com agua corrente. Cozinha de primeira ordem. Praia do Russell n. 192. (D 36365)

CALCULISTA

Perito em calculos de qualquer natureza, deve retemperar os nervos tomando Dynamogenol, o fortificante dos intellectuaes. (1169)

SANATORIO RIO COMPRIDO

Direcção do Dr. CRISSIUMA FILHO
SITUADO EM MEIO DE PARQUE AJARDINADO
PARA CONVALESCENTES, PARTOS E OPERAÇÕES e toxicomanos, podendo o doente tratar-se com seu medico particular. Secção especial para tratamento medico e cirurgico ao alcance de todos.
DIARIAS A PARTIR DE 15$000
Nas segundas, quartas e sextas, das 9 ás 10 o Dr. Crissiuma Filho dá consultas da sua especialidade (molestias das senhoras e das vias urinarias) por preços modicos. Duchas, banho de luz e raios ultra-violeta.
Rua Santa Alexandrina, 284 — Tel. Villa 4001

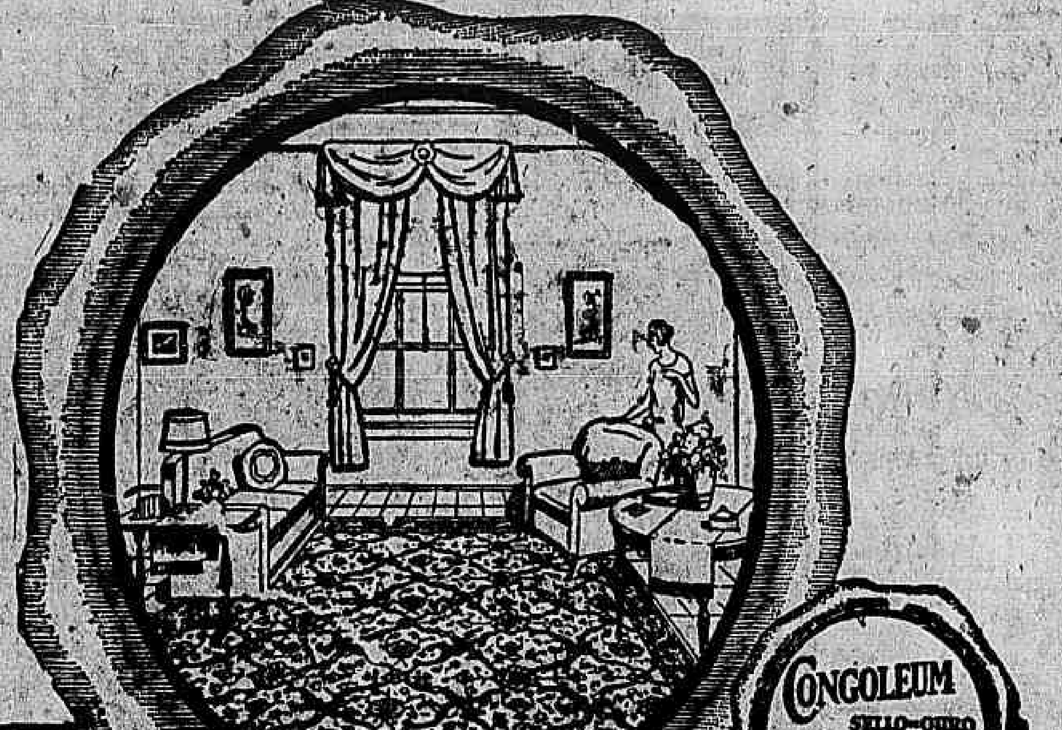

CONGOLEUM SELLO-OURO GARANTIA

Agora todos podem ter um lar attrahente e confortavel!

V. Excia. já pode tornar o seu lar tão attrahente e confortavel quanto o permitte a civilização moderna. E isto sem um sensivel dispendio de dinheiro, pois os famosos Tapetes Artisticos Congoleum Sello de Ouro — indispensaveis em todo o lar moderno — estão ao alcance de todas as bolsas.

Para provar a superioridade destes inegualaveis tapetes basta mencionar que, no paiz onde mais tapetes se usam — nos Estados Unidos da America — ha muito maior numero de Tapetes Artisticos Congoleum Sello de Ouro em uso do que qualquer outro.

As fabricas do Congoleum são as maiores do mundo. Dahi, o reduzido custo da sua fabricação e o modico preço por que é vendido.

Lindos desenhos para cada quarto

Os padrões do Congoleum são sempre creações especiaes — reconhecidas — dos mais celebres desenhistas de tapeçarias de Paris, Londres e Nova York. As suas côres são uma verdadeira maravilha.

Com um Tapete Artistico Congoleum Sello de Ouro no chão, ser-lhe-á facilimo ter o soalho sempre limpo e sanitario. Limpa-se o Congoleum num instante, com um simples panno molhado em agua — nada de poeira e trabalho fatigante! O Congoleum adapta-se ao soalho sem ser pregado de fórma alguma.

Note preços baixos

Tamanhos	Preços	Tamanhos	Preços
2m75x4m58	210$000	1m83x2m75	87$000
2m75x3m66	173$000	0m92x1m83	30$000
2m75x3m20	155$000	0m92x1m37	22$500
2m75x2m75	133$000	0m46x0m92	7$500
2m75x2m29	113$000		

Nos Estados os preços são ligeiramente mais altos, devido ao frete.

Outras Formas de Congoleum

O Congoleum "Sello de Ouro" vem tambem em peças de 1m83 e 2m75 de largura. Ha tambem Passadeiras e Guarnições Congoleum com encantadores desenhos.

A venda em todas as bôas casas
Vendas por atacado:
Congoleum Company of Delaware
Caixa Postal 1806 — Rio de Janeiro
Rua José Bonifacio 12 — São Paulo

O "Sello de Ouro" reproduzido acima identifica os productos Congoleum legitimos. Recuse V. Excia. os que não tiverem-no.

GRATIS
Lindo Folheto Colorido
Congoleum Company of Delaware, Caixa 1806, Rio
Nome
Rua e No.
Cidade e Estado
ESCREVA CLARAMENTE

TAPETES ARTISTICOS CONGOLEUM Sello de Ouro

(74)

MOVEIS, TAPEÇARIAS, ORNAMENTAÇÕES E COLCHOARIA
Depositarios da DESPENSA ALEXANDRE
MARTINS JUNIOR & Cia. — Andradas 51 — N. 6.787
(7422)

PRISÃO DE VENTRE
MOLESTIAS DO FIGADO E INTESTINOS
VEGETALINE DUBOIS
EM TODAS AS PHARMACIAS
LABORATORIOS LALEUF — PARIS — XV

IODHYRINE
Dr DESCHAMP
VERDADEIRO ESPECIFICO PARA O TRATAMENTO DA OBESIDADE
EM TODAS AS PHARMACIAS LABORATORIOS LALEUF PARIS XV
(0349)

Amarellão - Opilação

Tratamento seguro e garantido com os comprimidos de PHENATOL — considerado ha annos, entre os seus congeneres, o especifico da Opilação. Preparado com productos fornecidos pela firma allemã J. D. RIEDEL — BERLIM — BRITZ. Não exige dieta nem purgantes. A cura é confirmada pelo exame das fezes.

Com o emprego do — PHENATOL — e em seguida dos comprimidos de — FERRO ORGANICO — tem-se absoluta certeza da cura da Opilação e da Anemia produzida por essa molestia. A' venda em todo o Brasil. Preço de cada tubo 3$500. Depositarios Geraes, Para todo o Brasil Araujo Freitas & Cia. — 88, Rua dos Ourives — Laboratorio, 103 Rua da Costa. — RIO DE JANEIRO.

LIMPA METAES FINOS -PHAROL- LIMPA METAES BRUTOS
(16993)

CASA STEPHEN

BECHSTEIN

Vendas sem entrada e sem Fiador desde 150$ mensaes

GALERIA CRUZEIRO e PRAÇA TIRADENTES, 73
(1043)

O MAIS AGRADAVEL DEPURADOR INTESTINAL
"SAL DE FRUCTA" ENO "FRUIT SALT"

FORTIFICANTE PERFEITO

PHOSPHO - CALCINA - IODADA

Poderoso reconstituinte para adultos e creanças

Prescripta diariamente pelos medicos mais notaveis do paiz, que attestam a sua bella confecção, o seu sabor agradabilissimo e os seus grandes effeitos therapeuticos, a PHOSPHO - CALCINA - IODADA é empregada com grande successo nas adenopathias, lymphatismo, escrophulose, rachitismo, tuberculose, anemia, neurasthenia, phosphaturia, chlorose, bocio, bronchite asthmatica, manifestações da syphilis, dentição, rheumatismo chronico, convalescença e durante os periodos da gravidez e do aleitamento.

Cada frasco é acompanhado da transcripção de mais de 200 attestados de medicos notaveis do Brasil e que são, no Rio de Janeiro, os professores Oscar de Souza, Dias de Barros, Oswaldo de Oliveira, Nascimento Gurgel, Rocha Vaz, J. Marinho, Nascimento Bittencourt, Paulino de Souza, Francisco Eiras, Barbosa Vianna, Luiz Barbosa, Henrique Duque, Antonio Pedro, Pedro da Cunha e Artidonio Pamplona, os Drs. Francisco Silveira, Barbosa Romeu, Paranhos da Costa, Pego de Faria, Herbete Pereira, Sylvio Moniz, Eduardo Meirelles, Paulino Werneck, Moreira Guimarães, Carlos Villela, Sá Pereira, Oscar Godoy, Adalberto Ferreira, Gastão Guimarães, Lafayette Rodrigues Pereira, Achilles de Araujo, Girondino Esteves, Lassance Cunha, Leonel Rocha, Leopoldo Prado, A. Costallat, Dario Callado, Marques Canario, Rodolpho Josetti, Moreira de Carvalho, Alcides Liniz, José de Andrade Sebastião Barroso, Rego Barros, Paula Rodrigues, Leonel Gonzaga, Amaral Peixoto, Anysio de Sá, Ansier Bastos, Mario Piragibe, Roberto Freire, Carlos Seidl, Francisco Aragão, Carlos Seidl Filho, Francisco Aragão, Soares Pereira, Galvão Bueno, Augusto de Freitas, Brenno Moniz, Flavio de Moura, Silveira Lobo, Mario Martins Mello, Alfredo Barcellos, Humberto M. Mello, Firmo Barroso, Samuel Pereira, Guedes de Mello, Lourenço da Cunha, Ernani Pereira, Paula Maiwald, Fernando da Silveira, João Tavares, G. Philadelpho, Cartaxo, Dantas, Valentim Varella, Costa Lima, Gomes da Cruz, Souza Carvalho, Pinto Brandão, Heitor Silva, Brasilio da Luz, Alexandre Stockler, José Cavalcanti, Hildegardo de Noronha, Cruz Campista, Ferreira da Rocha, Riedel de Carvalho, Olegario de Azevedo, Paula Rodrigues, Rangel de Abreu, Lauro Garcia, Epaminondas Figueiredo, Machado Portella, Octavio Milanez, Mario Feio, Waldemar Silva, Guilherme Santos, Paulo Velloso, Oswaldo Leite de Oliveira, Octavio Alves Barroso, Fernão da Silveira, Marcos Miglievich, Amalia Miglievich, Alexandre Cirne, Attila Torres, Vahia de Abreu, Oliveira Santos, Horbert de Vasconcellos, Salles Filho, Moreira da Silva, Elyseu Guilherme, Aristão Neves, Andrade Filho, Pinto Portella, André Rangel, Vieira de Castro, Alfredo Porto, Francisco Salema, Cunha Bello, Torres Vianna, Augusto Guimarães, Penido Sobrinho, Nelson da Silva, Arminio Fraga, Oscar Soutello, Antonio Pacheco, Alvaro Graça, Fortunato de Britto, Rego Monteiro, Vaz Lobo, Tamberim Guimarães, Ricardo Gusmão e Pinheiro dos Santos; em S. Paulo, professores Raul Briquet, Almeida Prado, Rubião Meira, Sylvio Maya, Adolpho Lindenberg, Celestino Bourroul e J. Britto, Drs. Eduardo Monteiro, Francisco Lyra, Marcondes Machado, Sá Pinto, Tibiriçá Filho, Rezende Puech, Ferreira Santos, Azambuja Neves, Bueno de Miranda, Martins Passos, Carvalho Braga, Luiz Hoppe, Araripe Sucupira, Passos Junior, Philemon Marcondes, Alvaro Soares, Cesidio da Gama e Silva, Alvaro Gulão, Proença de Gouvela, Aristides Guimarães, Nazareno Orcesi, Luiz do Rego, Almeida Prado, Custodio Guimarães, V. Graziano, Crissiuma de Figueiredo, Nelson Libero Vieira de Bittencourt, Duarte Nunes, José Tipaldi, Ulysses Paranhos, Oswaldo Puissegur, Danton Malta, Zeferino do Amaral, J. J. da Nova, Ribeiro de Almeida, Souza Castro, Pereira Gomes, Mario de Sanctis, Olavo de Castilho, José Luiz Guimarães, M. R. Lousã, Euclydes de Carvalho, Campos Moura, Benedicto Tolosa, Nogueira Ferraz, Souza Paraiso, Ivan de Vasconcellos, Cunha Ferreira e Caldeira de Alvarenga; na Bahia, professor Cesario de Andrade, e o dr. Pery Guimarães; no Estado do Rio, Armando Lima, Hugo Silva, Paula Buarque, Sá Earp Filho, Ernesto Tornaghi, Robel de Figueiredo, Martins Teixeira, Leandro da Motta; em Minas, Dr. Boucher Pinto e no Ceará, Dr. José Paracampos. (17872)

LIVRARIA ALLEMÃ

Rua Chile, 7 - Tel. Central 183 - Caixa 2274
UNICA LIVRARIA ALLEMÃ nesta cidade
Grande sortimento de obras sobre
MEDICINA e ENGENHARIA
Revistas e figurinos em lingua allemã
Correspondentes na Allemanha, na America do Norte e na Inglaterra
Grande Stock em musicas para piano
(1783)

ODEON — GLORIA

Programma Serrador — Programma Urania

HOJE e AMANHÃ — Mais dois dias apenas! — E, depois, não mais tereis

a figura diabolicamente linda, de

Brigitte Helm

no film formidavel do

PROGRAMMA SERRADOR

Alraune

ULTIMOS DIAS — tambem, com o trabalho da troupe de bailarinas

MORIS GIRLS

Horario — ALRAUNE — 2,00 — 4,10 — 6,10 — 8,20 e 10,30. PALCO — 4 — 8 e 10,20.

Segunda-feira: o trabalho maravilhoso dessa artista extraordinaria — EVE SOUTHERN — no film da Tiffany Stahl — MAR E TORMENTA.

A sós, com aquelle rapaz de aspecto insinuante... labios perto de outros labios... quem saberia dizer se esta mulher era...

com MARCELLA ALBANI Jack Trevor e WILHELM DIETERLE

é um film lindo, que todos devem ver.

No programma — UFA JORNAL N. 55.

Horario — 2 — 4 — 6 — 8 e 10 horas.

REPUBLICA

POLTRONAS e BALCÕES — Adultos 1$500 — Crianças 1$000.

Hoje — Grande programma — 1) ZAS-TRAZ, desenhos animados da Universal — 2) NEM COM A VIDA NO SEGURO, 7 actos, do prog. Matarazzo, com Monte Banks — 3) o super-film do Programma Serrador — CASA NOVA — com o querido Ivan Mosjoukine — em 12 partes. Amanhã — Matinée, á 1 hora.

CENTENARIO

R. Senador Euzebio 188

HOJE — Programma novo — 1) FIBRA DE HEROE — 7 actos da Paramount, com Jack Holt — 2) AVENTURAS DE UM COMETA — 7 actos da First National, com Jack Mulhall e Dorothy Mackall — 3) UM AZAR DE SORTE — 2 actos comicos do Programma Serrador. Amanhã — Matinée, começando á 1 hora.

COMPANHIA BRASIL CINEMATOGRAPHICA

PARISIENSE

(Programma V. R. Castro)

HOJE — HOJE

Toda gente pensa em se casar entretanto pouca gente cogita de saber se está em condições de se casar...

E' deste descuido social que trata o film

DEFENDENDO A RAÇA

(Improprio para menores e para senhoritas)

Programma V. R. Castro.

(BREVE — MASCARADA DO AMOR)

POPULAR — Hoje
Super-homem, Perseguido da sorte, A quadrilha do Além, Ilha maldita e Comedia.

MASCOTTE — Hoje
A Dama das Camelias. Ilha maldita, e Comedia.

PRIMOR — Hoje
Os dois cavalleiros Arabes, Escravos do Volga, A chamma do Yukon, Hombro, armas, e Jornal.

PARIS — Hoje
A Mulher Nua, Quando uma mulher quer e Comedia.

RIALTO

HOJE — até domingo:

Papae Solteiro

(Beau Broadway)

com LEW CODY — AILEEN PRINGLE e SUE CARROL.

A comedia *"PATRÃO CAMARADA"*, de Stan Laurel. *"M. G. M. News"* — Sempre interessantes reportagens cinematographicas. E as "series de enyguras" ns. 4 e 5, do CONCURSO "QUEM?" — Um programma todo *METRO GOLDWYN MAYER*

SEGUNDA FEIRA, FINALMENTE!

Arrependimento

JOHN GILBERT — JEANNE EAGELS — GLADYS BROCKWELL e MARC MC DERMOTT num vibrante trabalho da

Metro-Goldwyn-Mayer

Apresentação simultanea com o Pathé-Palace.

CAPITOLIO — Paramount Pictures — HOJE — IMPERIO

Horario: 2 — 3 — 3.40 — 5.20 — 7 — 8.40 — 10.20.

Como complemento de programma: PARAMOUNT JORNAL N. 24|29 - e A CAÇA DO CÃO — COMO SE ALIMENTAM SERPENTES

RECEM-CASADOS

(Just Married)

uma estupenda super-comedia Paramount com

RUTH TAYLOR JAMES HALL

Horario: 2 — 3.40 — 5.20 — 7 — 8.40 — 10.20.

Como complemento de programma: PARAMOUNT JORNAL N. 23|29 e PATETA E MEIO, Comedia em dois actos.

Marido de Mentira

"BREAKFAST AT SUNRISE" com

CONSTANCE TALMADGE E DON ALVARADO

a seguir:

THOMAS MEIGHAN

MARIE PREVOST em

LEI DOS FORTES

(The Racket)

um film da Paramount

A seguir: Syd CHAPLIN em

CAÇADOR DE FERAS

(The Missing Link)

uma estupenda comedia

Theatro São José — EMPREZA PASCHOAL SEGRETO

—: MATINÉES DIARIAS A PARTIR DE 2 HORAS :—

HOJE — NA TELA

Em matinée e soirée

A Namorada de Todos

da Warner Bros, com DOLORES COSTELLO

Deuses, Homens e Féras

da UFA, com ELLEN KUERTY

SEGUNDA-FEIRA

EM MATINE'E E SOIRE'E Dois magnificos films

Marido de Mentira

da United Artists, com CONSTANCE TALMADGE e D. ALVARADO

A Tia de Carlito

Do Programma Serrador, com SYD CHAPLIN

HOJE — NO PALCO

Pela COMPANHIA ZIG-ZAG

Sessões de 4,20 e 8,20

A «revuette» comica e elegante de SIMÕES COELHO, com musica de FREIRE JUNIOR

O Rio... Agacha-se!

SEGUNDA FEIRA — A'S 4,20 e 8,20

Primeiras representações da "revuette" de gargalhada, original de NELSON ABREU, com musica de J. FREITAS.

CHOPP DUPLO!

POLTRONA — MATINE'E OU SOIRE'E — 3$000

CINEROMA

O CINE-ROMA exhibirá, de 2ª-feira em deante, todos os esplendidos films do "Programma Serrador", com exclusividade no bairro.

Proprietario G. PINFILDI

RUA MARECHAL FLORIANO, 23 (Entre Av. Central e Uruguayana)

HOJE — Collossal programma novo — HOJE

A Caminho do Inferno

7 actos bellissimos, com a encantadora LILIAN HARVEY Programma URANIA.

A HORA DA ARRANCADA

Uma deliciosa comedia com Al Cooke e Jack Luden. Programma Serrador.

REVISTA ODEON N. 12 noticias animadas, interessantes.

NO PALCO — 4 SESSÕES — HOJE — 6 ARTISTAS — NO PALCO

LES TOCARS — Acrobatas e saltadores.
HERMANAS SOLDE VILLE — Formosas bailarinas hespanholas.
DULCE SIMONI — Tangos, canções e cançonetas.
J. FERNANDES — Imitador caipira.

AMANHÃ — Matinée infantil — AMANHÃ

2ª-feira — o Programma Serrador apresenta o seu primeiro film de successo — COISAS DA MOCIDADE — Uma encantadora super-producção, com Dorothy Sebastian.

(D 36518)

QUER RIR? — Não perca então a opportunidade de ir ao

IMPERIO — DEPOIS DE AMANHÃ

ver SYD CHAPLIN, o Rei dos Comicos, em

O CAÇADOR DE FÉRAS

PROGRAMMA MATARAZZO

CINEMA NACIONAL

Rua Voluntarios da Patria, 335 PHONE SUL 0072.

HOJE: LILY DAMITA em "A Borboleta Dourada" 7 actos

ANTONIO MORENO em HOMENS ANONYMOS 6 actos, Programma Serrador

Um film comico em dois actos

AMANHÃ — MATINE'E

(D 34750)

Cine Modelo

R. 24 de MAIO, 287 — J. 0376

"MARINHEIRO POR ENCOMMENDA" com BUSTER KEATON

SEGREDO DE MORTE

Com Richard Barthelmess

Amanhã: Matinée ás 2 e 4 horas

2ª feira: — RACHEL — com POLA NEGRI e "Quando uma pequena quer" com MARION DAVIES

(1160)

Cinema LAPA

Av. MEM DE SÁ 23. C. 2543

A Filha do Czar

do Programma Serrador

No Dominio das Illusões

com JOHN GILBERT e uma comedia

Sessões de uma hora em deante

Cine RIO BRANCO

EX-UNIVERSAL

R. Senador Euzebio 112 — N. 1658

Jardim do Eden

com CORINNE GRIFFITH

Fructos Prohibidos

com ARRY HAEL

Só em Matinée: CASA DOS MYSTERIOS, 2º e 3º episodios

Cine Theatro CENTRAL

NO PALCO — HOJE

As formidaveis attracções da SOUTH AMERICAN TOUR

Les Athena — admiraveis athletas olympicos e a bailarina

Rossiane — em bellissimas poses plasticas, e empolgantes trabalhos de força physica e sensacionaes scenas de pugilato greco-romano.

La Ventura — com maravilhosas fantasias luminosas de incomparavel effeito.

Christian & Fleurette — acrobatas e contorcionistas.

Betty & Filiberto — impeccavel duo de bailarinos modernos e acrobaticos

Gus Brown — O sempre querido e inimitavel com as suas novas creações.

Nini Fernandez — bailarina internacional

Los Indios Ettougal — tiro ao alvo e jogos de laços

2ª FEIRA

MILTON SILLS

O VALLE DOS GIGANTES

a super em que o famoso artista tem a sua maior creação artistica. "First National".

Na tela — Mary Johnson, em

O CIRCO DA VIDA

Um film lindo da "First National".

Horario do Palco

A's 3 1/2 e 8 1/2	A's 5 1/2 e 11 hs.
La Ventura	
Betty & Filiberto	Christian & Fleurette
Gus Brown	Nini Fernandez
Les Athena.	Los Indios Ettougal.

2ª FEIRA — SOUTH AMERICAN TOUR vae apresentar — Masa Takahashi, acrobata japonez — The Niagaras, musicos excentricos

Cinema IDEAL

RUA DA CARIOCA 60|64 — TEL. CENTRAL 1027

(HOJE) —:— (HOJE)

POLA NEGRI — EM — RACHEL

8 ACTOS LINDOS DA "PARAMOUNT".

JOAN CRAWFORD — EM — Garotas Modernas

9 ACTOS DELICIOSOS DA "METRO-GOLDWYN-MAYER".

LEW CODY — 2ª FEIRA

— EM —

PAPAE SOLTEIRO

7 ACTOS DA "METRO-GOLDWYN-MAYER".

Mary Johnson, em

O Circo da Vida

6 ACTOS DA "FIRST NATIONAL".

Cine Theatro IRIS

RUA DA CARIOCA, 49|51 — TELEPHONE C. 4152

(HOJE) — NA TELA

Victor Mc Laglen — EM — Uma noiva em cada porto

6 actos encantadores da "Fox".

John Hines — EM — VENDO O CHINA

7 actos impagaveis da "First National".

NO PALCO — O sainete em 2 quadros — A's 3 e 8 1|2

Gente do Sertão

pela CIA. DE SAINETES E REVISTAS DE LYZON CASTER

PREÇO — 3$000

2ª FEIRA — NA TELA

HAROLD LLOYD — EM — CALOURO

8 ACTOS IMPAGAVEIS DA "PARAMOUNT".

CLIVE BROOK — EM — A ARMADILHA PERFUMADA

9 ACTOS MAGNIFICOS DA "PARAMOUNT".

No palco — Première do sainete PERNAS DE FÓA

Cinema Mem de Sá

Avenida Mem de Sá — Esquina da rua dos Invalidos — Telephone Central, 2037. — O melhor cinema desta Capital —

HOJE e Amanhã

DOLORES DEL RIO — EM —

RAMONA

a super incomparavel da "United Artists", com acompanhamento de canto e magnifica orchestra de 12 professores.

Chester Conklin e W. C. Fields — EM —

Dois sabidões e um canudo

7 ACTOS IMPAGAVEIS DA "PARAMOUNT".

Mais um jornal "Universal"

Amanhã: MATINÉE.

Pavilhão Botafogo

PRAIA DE BOTAFOGO, 470

HOJE! ESTRE'A DA GRANDE

COMPANHIA SEYSSEL

MAGNIFICAS ATTRACÇÕES! Esplendidas variedades

ATLANTICO

R. Copacabana 580. T. S. 1521

Hoje e amanhã

H. B. WARNER, em

Lagrimas de homem

10 actos da "United Artists".

MARJORIE BEEBE, em

A quadrilha do Além — "Fox"

Amanhã: MATINÉE.

AMERICANO

R. Copacabana 743. Tel. Ip. 622

Hoje e amanhã

RAMON NOVARRO, em

Galante conquistador

7 actos da "Metro-Goldwyn-Mayer".

BUSTER KEATON, em

AMORES DE UM ESTUDANTE

6 actos da "United Artists".

Amanhã: MATINÉE.

GUANABARA

P. Botafogo 506. Tel. Sul 2418

Hoje e amanhã

MARION DAVIES, em QUANDO UMA PEQUENA QUER

8 actos da "Metro-Goldwyn-Mayer".

CHESTER CONKLIN e W. C. FIELDS, em DOIS SABIDÕES E UM CANUDO

7 actos da "Paramount".

PESADELLO DE VERDADE Comedia.

Amanhã: MATINÉE.

TIJUCA

R. C. Bomfim 344. Tel. V. 3655

Hoje e amanhã

JAMES LOWE, em

A Cabana do Pae Thomaz

14 actos da "Universal".

Mais 1 comedia.

Amanhã: MATINÉE.

AMERICA

R. C. Bomfim 334. Tel. V. 4575

Hoje e amanhã

LON CHANEY, em

Os Fuzileiros

10 actos da "Metro-Goldwyn-Mayer". — "Perdidos no Arctico" — Film natural em 6 actos, Fox

Amanhã: MATINÉE.

BRASIL

R. H. Lobo 437. Tel. V. 2012

Hoje e amanhã

JOHN BARRYMORE, em

Quando um homem ama

12 actos "Matarazzo".

JACK PERRIN em O guarda das mattas — "Universal".

Amanhã: MATINÉE.

VELO

R. H. Lobo 66. Tel. V.874

Hoje e amanhã

BARBARA BEDFORD, em A ENTREVISTA DAS CINCO

8 actos da "Paramount".

RUDOLPH SCHILDKRAUT, em UMA DELICIA TURCA

6 actos da "Paramount".

RUSSO DE MAU PELLO Comedia em 2 actos.

Artimanhas de Cupido Desenho animado.

Paramount News 16|29

Amanhã: MATINÉE.

HADDOCK LOBO

R. H. Lobo 20. Tel. V. 480

Hoje e amanhã

RAMON NOVARRO, em

Galante conquistador

7 actos da "Metro-Goldwyn-Mayer".

PERDIDOS NO ARCTICO Film natural da Fox, em seis actos.

Amanhã: MATINÉE.

VILLA ISABEL

Av. 28 de Setembro 425. V. 1582

Hoje e amanhã: Buster Keaton, em MARINHEIRO DE ENCOMMENDA, 7 actos, United Artists. Billie Dove, em O PREÇO DA VENTURA, 7 actos, First National.

No palco: AS IRMÃS CHRYSALIDAS, bailarinas fantasistas, ALFREDO ALBUQUERQUE, o querido excentrico patricio. Amanhã: COLOSSAL MATINE'E INFANTIL, com distribuição de dezenas de premios de valor ás creanças.